

Recueil des actes administratifs du Département

n° 1 - Janvier 2021
Tome 1/2

SOMMAIRE DETAILLE

DELIBERATIONS DE LA COMMISSION PERMANENTE DU CONSEIL DEPARTEMENTAL DU 18 JANVIER 2021

1	RELANCE 41 - Adoption du fonds d'appui et de relance pour la vie associative (FAREVA) pour 2021	3
28	Convention relative à la récupération du FCTVA pour des travaux d'aménagements réalisés sur RD	5
34	Acquisition et amélioration d'un logement situé 21 rue de la mairie à Saint-Julien-de-Chédon - Garantie du département pour un emprunt contracté par la société 3F Centre-Val de Loire	6
35	Acquisition en VEFA de 6 logements situés rue Pierre Fessenmeyer à Romorantin-Lanthenay - Garantie du département pour un emprunt contracté par l'OPH Terres de Loire Habitat auprès de la Caisse des dépôts et consignations	35
36	Acquisition en VEFA de 4 logements situés rue Pierre Fessenmeyer à Romorantin-Lanthenay - Garantie du département pour un emprunt contracté par l'OPH Terres de Loire Habitat auprès de la Caisse des dépôts et consignations	61
37	Construction de 5 logements situés Les Hauts du Grand Mont à Contres - Commune de Le Controis-en-Sologne - Garantie du département pour un emprunt contracté par l'O.P.H. Terres de Loire Habitat auprès de la caisse des dépôts et consignations	87
38	Construction de 13 logements situés Les Hauts du Grand Mont à Contres - Garantie du département pour un emprunt contracté par l'O.P.H. Terres de Loire Habitat auprès de la caisse des dépôts et consignations	117

ARRÊTÉS DE MONSIEUR LE PRÉSIDENT DU CONSEIL DÉPARTEMENTAL

	Arrêté n° AD20362AT – Manifestation sportive « Paris- Tours Espoirs et Elites »	149
	RD n°944 du PR 0+000 au PR 4+000 – Hors agglomération – Commune de Salbris – Travaux – Tournage d'un film court métrage « La vie » - Alternat manuel par piquets K 10	154
	RD n° 957 du PR 16+480 au PR 16+530 – En et hors agglomération – Commune de Villefrancoeur – Travaux départementaux d'entretien et d'exploitation réalisation d'une poutre de rive en béton – Alternat par feux ou piquets K 10	158

RD n° 922 du PR 35+950 au PR 36+50 – Hors agglomération – Commune de Romorantin-Lanthenay – Travaux de pose d'un poteau Orange et raccordement de celui-ci – Alternat par feux ou piquets K 10	163
RD n° 24 au PR 32+550 – Hors agglomération – Commune de Fontaine-Raoul – Signalisation d'intersection « stop »	168
RD n° 357 du PR 0+0 au PR 3+970 – Hors agglomération – Commune de Beauce-la-Romaine – Travaux départementaux d'entretien et d'exploitation dérasement d'accotements – Alternat manuel par piquets K 10	171
RD n° 944 du PR 3+980 au PR 4+870 – Hors agglomération – Commune de Salbris – Travaux d'enfouissement ligne HTA – Alternat par feux ou piquets K 10	176
RD n° 357 du PR 56+600 au PR 56+900 – Hors agglomération – Commune de Sarge-sur-Braye – Manifestation sportive : rallye Cœur de France – Réglementation de la circulation sans empiètement sur la chaussée	181
RD n° 944 du PR 0+400 au PR 1+200 – Hors agglomération – Commune de Salbris – Travaux d'élague en bordure de route – Alternat par feux ou piquets K 10	186
RD n° 957 du PR 24+500 au PR 24+700 – Hors agglomération – Communes de Crucheray, Périgny et Villeromain – Travaux départementaux d'entretien et d'exploitation pose de bordures sur parking – Réglementation de la circulation avec neutralisation de la voie lente	191
RD n° 956 du PR 18+100 au PR 18+200 – Hors agglomération – Commune de Fresnes – Travaux d'enduits bi-couche sur la VC de la Taille Picard et raccordement en rive de la RD – Alternat manuel par piquets K 10	196
RD n° 951 du PR 34+330 au PR 34+370 – Hors agglomération – Commune de Blois – Travaux d'ouverture de chambres pour tirage de câbles – Réglementation de la circulation avec léger empiètement sur la chaussée	201
RD n° 957 du PR 37+0 au PR 37+150 – Hors agglomération – Commune de Villiers-sur-Loir – Travaux pose d'une chambre L2C sur accotement – Alternat par feux ou piquets K 10	206
RD n° 724 du PR 2+100 au PR 2+400 – Hors agglomération – Commune de Souesmes – Travaux d'enfouissement réseau depuis le poste « vannes » - Alternat par feux ou piquets K 10	212
RD n° 724 du PR 14+050 au PR 14+680 – Commune de Salbris – Manifestation sportive course sportive « la Salbrisienne » - Limitation de vitesse à 50 km/h	217

Prorogation de l'arrêté n° DS206462AT – RD n° 724 du PR 17+900 au PR 24+021 – Hors agglomération – Communes de La Ferté-Imbault et Salbris – Travaux de tirage de fibre optique – Alternat par feux ou piquets K 10	222
RD n° 357 du PR 33+469 au PR 36+451 et RD n° 12 du PR 15+980 au PR 17+8 – Hors agglomération – Communes de Busloup et La Ville-aux-Clercs – Travaux départementaux d'entretien et d'exploitation travaux génie civil pour pose fibre optique – Alternat par feux ou piquets K 10	227
RD n° 108 du PR 22+242 au PR 26+807 du PR 27+355 au PR 28+000 – Hors agglomération – Communes de Francay et Gombergean – Travaux d'enfouissement de fourreaux de fibres optiques – Alternat par feux ou piquets K 10	233
RD n° 764 du PR 23+140 au PR 23+250 – Hors agglomération – Commune de Faverolles-sur-Cher – Travaux départementaux d'entretien et d'exploitation travaux de nettoyage de corniches, de reprise de joints de chaussée et réfection de bordures et des trottoirs de l'ouvrage d'art RD n° 764090 – Alternat par feux ou piquets K 10	238
RD n° 2020 du PR 28+960 au PR 28+970 et RD n° 724 du PR 16+500 au PR 17+800 – Hors agglomération – Commune de Salbris – Travaux de réalisation de plusieurs forages dirigés sous ouvrages hydrauliques et passage à niveau du LBA sous accotement. Réglementation de la circulation avec léger empiètement sur la chaussée	243
RD n° 724 du PR 26+910 au PR 40+567 – Hors agglomération – Communes de Loreux, Romorantin-Lanthenay, Selles-Saint-Denis et Villeherviers – Travaux de remplacement d'un aqueduc – Réglementation de la circulation avec déviation	248
RD n° 922 du PR 37+450 au PR 38+200 – Hors agglomération – Commune de Romorantin-Lanthenay – Travaux de calage de rives suite à réfection du tapis – Alternat par feux ou piquets K 10	254
RD n° 766 du PR 9+790 au PR 10+758 du PR 11+959 au PR 15+190 – Hors agglomération – Communes d'Herbault et Valencisse – Travaux de passage de câbles fibres optiques et raccordement – Réglementation de la circulation avec léger empiètement sur la chaussée	259
RD n° 765 du PR 11+200 au PR 13+700 – Hors agglomération – Communes de Cheverny et Cour-Cheverny – Travaux de pose de fibres optiques – Alternat par feux ou piquets K 10	265
RD n° 765 du PR 12+080 au PR 12+150 – Hors agglomération – Communes de Cheverny et Cour-Cheverny – Travaux de raccordement électrique – Alternat par feux ou piquets K 10	270
RD n° 923 du PR 5+100 au PR 5+200 – Hors agglomération – Commune de Mont-près-Chambord – Travaux de construction d'un branchement individuel électrique – Alternat par feux ou piquets K 10	276

RD n° 976 du PR 62+590 au PR 62+850 – Hors agglomération – Commune de Saint-Georges-sur-Cher – Travaux de terrassement pour la réparation d’une conduite d’Orange au lieu-dit « 2, Le Carroir de St Aignan » route de Tours – Alternat par feux ou piquets K 10	280
RD n° 766 du PR 14+300 au PR 15+100 – Hors agglomération – Communes d’Herbault et Valencisse – Travaux de déplacement de panneaux solaires – Alternat par feux ou piquets K 10	285
RD n° 764 du PR 9+10 au PR 13+530 du PR 15+755 au PR 20+830 – Hors agglomération – Communes de Montrichard Val-de-Cher, Pontlevoy et Sambin – Travaux d’ouverture des chambres Orange pour le contrôle des boîtiers de raccordements de la fibre et passage des câbles de la fibre optique – Alternat manuel par piquets K 10 – Réglementation de la circulation avec léger empiètement sur la chaussée – Réglementation de la circulation sans empiètement sur la chaussée	290
RD n° 957 au PR 40+700 – Hors agglomération – Commune de Aze – Travaux départementaux d’entretien et d’exploitation réparation OA – Alternat par feux ou piquets K 10	297
RD n° 957 du PR 41+0 au PR 41+500 – Hors agglomération – Commune de Aze – Travaux départementaux d’entretien et d’exploitation réalisation d’une poutre de rive – Alternat par feux ou piquets K 10	306
RD n° 976 du PR 59+660 au PR 59+800 – Hors agglomération – Commune de Faverolles-sur-Cher – Travaux départementaux d’entretien et d’exploitation – Nettoyage et entretien des corniches sous l’ouvrage d’art RD764090 – Réglementation de la circulation avec déviation et neutralisation de la voie principale et de la voie d’insertion	313
RD n° 20364AT – Réalisation de comptages routiers sur routes départementales – Hors et en agglomération	321
RD n° 130 – PR 4+036 – Hors agglomération – VC n° 9 dite chemin du Poliveau – Communes de Montrichard-Val-de-Cher (Bourré commune déléguée) et Pontlevoy – RD n° 130 – PR 4+044 – Hors agglomération – VC n° 9 dite chemin de Poliveau – Commune de Montrichard-Val-de-Cher (Bourré commune déléguée) – Signalisation d’intersection « stop »	324
RD n° 30 – PR 12+135 – Hors agglomération – VC n° 32 chemin du Rousset – Commune de Controis en Sologne (Thenay commune déléguée) – Signalisation d’intersection « stop »	327
RD n° 956 du PR 1+481 au PR 1+1230 – Hors agglomération – Communes de Blois et La Chaussée-Saint-Victor – Travaux départementaux d’entretien et d’exploitation - Réfection des boucles de comptage – Réglementation de la circulation avec déviation	331

RD n° 976 du PR 61+500 au PR 62+500 – Hors agglomération – Communes de Faverolles-sur-Cher et Saint-Georges-sur-Cher – Travaux de terrassement pour un forage dirigé pour la fibre optique sous l'accès de la zone d'activité des Raimbaudières et reprise partielle des accotements – Alternat par feux ou piquets K 10 – Réglementation de la circulation sans empiètement sur la chaussée	340
RD n° 751 du PR 36+085 au PR 36+900 – Hors agglomération – Commune de Chailles – Travaux de réparation des glissières bois – Réglementation de la circulation sans empiètement sur la chaussée	346
RD n° 951 du PR 13+915 au PR 15+860, RD n° 112 du PR 26+194 au PR 28+450, RD n° 50 du PR 16+100 au PR 20+645 et RD n° 150 du PR 1+760 au PR 4+690 – Hors agglomération – Communes de La Chapelle-Saint-Martin-en-Plaine, Maves, Muides-sur-Loire, Saint-Dyé-sur-Loire, Suèvres, Talcy et Villexanton – Travaux départementaux d'entretien et d'exploitation - Dérasement d'accotement – Alternat manuel par piquets K 10	351
RD n° 923 du PR 49+300 au PR 49+600 – Hors agglomération – Commune de Nouan-le-Fuzelier – Travaux d'inspection sur ouvrage A71 – Alternat par feux ou piquets K 10	356
RD n° 956 du PR 0+400 au PR 0+1070 – Hors agglomération – Commune de La Chaussée-Saint-Victor – Travaux de remplacement d'un panneau directionnel D42 – Réglementation de la circulation avec neutralisation de la voie lente	361
RD n° 923 du PR 8+500 au PR 12+320 – Hors agglomération – Communes de Bracieux, Mont-près-Chambord et Tour-en-Sologne – Travaux d'ouverture de chambres France Telecom pour tirage de câbles de fibre optique – Réglementation de la circulation avec léger empiètement sur la chaussée	366
RD n° 956 au PR 4+630 – Bretelle d'accès à la station-service Total sens Blois – Saint-Gervais-la-Forêt – Hors agglomération – Commune de Vineuil – Travaux de remplacement d'une bouche à clé – Réglementation de la circulation avec léger empiètement sur la chaussée	371
RD n° 957 au PR 4+230 (emplacement : BCO 3111) – Hors agglomération – Commune de Villebarou – Travaux de tirage de câbles de fibres optiques – Réglementation de la circulation sans empiètement sur la chaussée	376
RD n° 951 du PR 2+730 au PR 2+750 du PR 11+340 au PR 11+360 du PR 14+130 au PR 14+150 – Hors agglomération – Communes de Muides-sur-Loire et Saint-Laurent-Nouan – Travaux de construction de dalles béton pour l'installation de radars autonomes mobiles – Réglementation de la circulation sans empiètement sur la chaussée	380
RD n° 951 du PR 31+048 au PR 31+214 – Hors agglomération – Commune de Blois – Travaux de dépose de 2 poteaux – Réglementation de la circulation avec léger empiètement sur la chaussée	385

RD n° 2020 du PR 29+100 au PR 30+700 – Hors agglomération – Commune de Salbris – Travaux d’abattage d’arbres en bordure de route – Alternat par feux ou piquets K 10	390
RD n° 956 du PR 10+760 au PR 11+830 – Hors agglomération – Commune de Cormeray – Travaux départementaux d’entretien et d’exploitation - Travaux de dérasement d’accotements – Alternat par feux ou piquets K 10	395
RD n° 956 – Déviation de Contres – Hors agglomération – Giratoire de « Grille-Midi » RD n° 122 – route de Soings – Commune de Controis-en-Sologne – Travaux de réaménagement du giratoire du Grille-Midi – Réglementation de la circulation avec léger empiètement sur la chaussée – Réglementation de la circulation sans empiètement sur la chaussée	400
RD n° 764 du PR 23+140 au PR 23+250 – Hors agglomération – Commune de Faverolles-sur-Cher – Travaux départementaux d’entretien et d’exploitation – Travaux pour la réalisation de l’asphalte sur le trottoir de l’ouvrage d’art RD n° 764090 – Alternat par feux ou piquets K 10	406
RD n° 765 du PR 11+200 au PR 13+700 – Hors agglomération – Communes de Cheverny et Cour-Cheverny – Travaux de tirage de câbles de fibres optiques – Alternat par feux ou piquets K 10	411
RD n° 765 du PR 5+-240 au PR 5+-320 – Hors agglomération – Communes de Cellettes et Mont-près-Chambord – Travaux d’implantation de fibres optiques – Alternat par feux ou piquets K 10	416
RD n° 176A du PR 0+0 au PR 0+250 et RD n° 976 du PR 24+0 au PR 25+100 – Hors agglomération – Communes de Selles-sur-Cher – Travaux de génie civil pour la pose de fibre optique – Alternat par feux ou piquets K 10	421
RD n° 924 du PR 38+540 au PR 39+042 – Hors agglomération – Communes de Blois et Villebarou – Travaux de carottage et diagnostic amiante – Alternat manuel par piquets K 10	427
RD n° 724 du PR 47+300 au PR 47+400 – Hors agglomération – Commune de Gièvres – Travaux de rénovation de la signalisation lumineuse du passage piéton de la base aérienne RD 724 – Alternat par feux ou piquets K 10	433
RD n° 765 du PR 10+000 au PR 13+700 – Hors agglomération – Commune de Cour-Cheverny – Travaux de passage de câbles de fibres optiques – Alternat par feux ou piquets K 10	438
RD n° 922 du PR 20+350 au PR 20+550 – Hors agglomération – Commune de Neung-sur-Beuvron – Travaux sur ouvrage d’art pont sur le néant – Alternat par feux ou piquets K 10	443

RD n° 357 du PR 34+950 au PR 35+5 – Hors agglomération – Commune de La Ville-aux-Clercs – Travaux départementaux d’entretien et d’exploitation purge – Alternat par feux ou piquets K 10	448
RD n° 724 du PR 33+50 au PR 33+150 – Hors agglomération – Communes de Loreux et Villeherviers – Travaux de remplacement d’un poteau d’Orange – Alternat par feux ou piquets K 10	454
RD n° 951 du PR 26+000 au PR 26+600 – Hors agglomération – Commune de Vineuil – Travaux d’arasement de banquettes de la Loire – Alternat par feux ou piquets K 10	459
RD n° 2020 du PR 9+750 au PR 13+650 – Hors agglomération – Commune de Nouan-le-Fuzelier – Travaux de raccordement suite à enfouissement ligne HTA – Alternat par feux ou piquets K 10 – Réglementation de la circulation avec neutralisation de la voie lente	464
RD n° 357 du PR 29+500 au PR 29+550 – Hors agglomération – Commune de Fréteval – Travaux départementaux d’entretien et d’exploitation asphalte sur trottoirs – Alternat par feux ou piquets K 10	471
RD n° 924 du PR 7+820 au PR 7+840 – Hors agglomération – Commune de Vievy-le-Rayé – Travaux départementaux d’entretien et d’exploitation asphalte sur trottoir – Alternat par feux ou piquets K 10	477
RD n° 172 du PR 0+000 au PR 1+120 – Hors agglomération – Communes de Pouillé et Thésée – Travaux d’inspection technique sur ouvrage d’art « Pont du Cher » - Réglementation de la circulation avec déviation	483
RD n° 128 du PR 2+950 au PR 3+050 – Hors agglomération – Commune de Gièvres – Travaux de terrassement sous accotement pour raccordement électrique – Alternat par feux ou piquets K 10	491
RD n° 976 du PR 18+700 au PR 18+900 – Hors agglomération – Commune de Gièvres – Travaux d’entretien d’interrupteur aérien sous tension – Alternat par feux ou piquets K 10	495
RD n° 112 du PR 13+400 au PR 13+600 – Hors agglomération – Commune de Muides-sur-Loire – Travaux de réparation de béton sous le pont cadre – Alternat par feux ou piquets K 10	500
RD n° 952 du PR 31+780 au PR 42+020 – Hors agglomération – Communes de Blois, Valloire-sur-Cisse et Veuzain-sur-Loire – Travaux d’engazonnement – Alternat manuel par piquets K 10	505
DC 208358AT – Aéroport du Breuil – Commune de Villefrancoeur – Travaux de fouille pour un branchement ENEDIS – Alternat avec sens prioritaire par panneaux B15 C18	510

RD n° 957 du PR 16+0 au PR 30+0 – Hors agglomération – Communes de Crucheray, Périgny, Tourailles, Vendôme, Villefrancoeur, Villemardy et Villeromain – Autorisation de capture de lapins sur le domaine public routier départemental	513
RD n° 724 du PR 15+700 au PR 15+900 du PR 17+900 au PR 18+100, RD n° 944 du PR 4+600 au PR 4+850 et RD n° 2020 du PR 29+100 au PR 29+250 – Hors agglomération – Commune de Salbris – Travaux départementaux d’entretien et d’exploitation – remplacement signalisation verticale schéma PL (D42) – Alternat par feux ou piquets K 10	518
RD n° 956 du PR 2+750 au PR 2+1200 – Hors agglomération – Communes de Blois et Vineuil – Travaux de remplacement des lanternes défectueuses – Réglementation de la circulation avec neutralisation de la voie lente	523
RD n° 944 du PR 4+050 au PR 4+790 – Hors agglomération – Commune de Salbris – Travaux d’enfouissement du réseau HTA – Alternat par feux ou piquets K 10	528
RD n° 957 du PR 0+450 au PR 0+588 et RD n° 200A du PR 0+000 au PR 0+040 – VC « Robert Nau » - Hors agglomération – Commune de Blois – Travaux d’installation de plots J15b – Réglementation de la circulation avec léger empiètement sur la chaussée	533
RD n° 357 du PR 3+200 au PR 6+809 – Hors agglomération – Communes de Beauce-la-Romaine et Binas – Travaux déploiement de la fibre – Réglementation de la circulation avec léger empiètement sur la chaussée	540
RD n° 951 du PR 28+700 au PR 28+900 – Hors agglomération – Commune de Vineuil – Travaux de remplacement d’un poteau bois – Alternat par feux ou piquets K 10	545
RD n° 765 du PR 27+200 au PR 33+0 – Hors agglomération – Communes de Mur-de-Sologne, Pruniers-en-Sologne et Veilleins – Travaux de génie civile de pose de fibre optique – Alternat par feux ou piquets K 10	550
RD n° 11 du PR 1+500 au PR 6+500 – Communes de Choussy, Couddes et Thésée – Travaux départementaux d’entretien et d’exploitation – Limitation de vitesse à 70 km/h – Mise en sécurité d’une zone dangereuse	555
RD n° 357 du PR 41+630 au PR 47+700 – Hors agglomération – Communes de Aze, Danzé et Épuisay – Travaux pose de fourreaux sous accotement – Alternat par feux ou piquets K 10	560
RD n° 957 du PR 0+562 au PR 4+120 – Hors agglomération – Communes de Blois et Villebarou – Travaux départementaux d’entretien et d’exploitation - Inspection d’ouvrage – Réglementation de la circulation avec neutralisation de voie de circulation	569
RD n° 357 du PR 29+500 au PR 29+550 – Hors agglomération – Commune de Fréteval – Travaux départementaux d’entretien et d’exploitation nettoyage des culées – Alternat par feux ou piquets K 10	574

RD n° 976 du PR 61+500 au PR 62+650 – Hors agglomération – Communes de Faverolles-sur-Cher et Saint-Georges-sur-Cher – Travaux de tirage et de raccordement de la fibre optique Val de Loire fibre, route de Tours – Réglementation de la circulation sans empiètement sur la chaussée	580
RD n° 956 du PR 0+1228 au PR 1+000 et RD n° 957 du PR 0+000 au PR 0+050 – Avenue Schuman – Hors agglomération – Commune de Blois – Travaux départementaux d’entretien et d’exploitation – Implantation de plots J15B – Réglementation de la circulation avec léger empiètement sur la chaussée ou suppression de voie	585
RD n° 21 du PR 0+0 au PR 0+445 – Hors agglomération – Commune de Monthou-sur-Cher – Limitation de vitesse à 70 km/h	593
RD n° 765 du PR 27+0 au PR 37+500, RD n° 976 du PR 17+300 au PR 21+600, RD n° 128 du PR 1+900 au PR 2+100 et RD n° 724 du PR 43+100 au PR 50+750 – Hors agglomération – Communes de Gièvres, Mur-de-Sologne et Pruniers-en-Sologne – Travaux de tirage de fibre optique aéro-souterraine – Alternat par feux ou piquets K 10	597
RD n° 724 du PR 18+380 au PR 21+600 – Hors agglomération – Communes de La Ferté-Imbault et Salbris – Travaux d’enfouissement du réseau électrique pour raccordement central – Photovoltaïque – Alternat par feux ou piquets K 10	602
RD n° 957B-G – Hors agglomération – Commune de Vendôme – Travaux départementaux d’entretien et d’exploitation – Réparation de glissières accidentées – Réglementation de la circulation avec déviation	607
RD n° 976 du PR 29+800 au PR 30+0 du PR 30+150 au PR 30+350 – Hors agglomération – Communes de Billy et Selles-sur-Cher – Travaux – Dépose et pose de D42 – Alternat par feux ou piquets K 10	613
RD n° 956 du PR 0+222 au PR 0+440 et RD n° 50 du PR 2+-488 au PR 2+-414 – VC (rue de Champlouet), VC (rue Robert Debré) – Hors agglomération – Commune de La Chaussée-Saint-Victor – Travaux départementaux d’entretien et d’exploitation – Implantation de plots J15b – Réglementation de la circulation avec léger empiètement sur la chaussée	618
RD n° 956 du PR 29+520 au PR 29+620 – Hors agglomération – Commune de Chémery – Travaux – Sécurisation BT – Alternat par feux ou piquets K 10	626
RD n° 108 du PR 22+240 au PR 24+135 – Hors agglomération – Communes de Françay et Gombergean – Travaux départementaux d’entretien et d’exploitation – Renforcement de chaussée et épaulement de rives – Alternat par feux ou piquets K 10	631
RD n° 924 du PR 19+720 au PR 19+780 – Hors agglomération – Commune de Villeneuve-Frouville – Travaux départementaux d’entretien et d’exploitation – Réalisation de boucles de comptage – Alternat par feux ou piquets K 10	636

RD n° 956 du PR 2+750 au PR 2+1200 – Hors agglomération – Communes de Blois et Vineuil – Travaux départementaux d’entretien et d’exploitation – Inspection d’ouvrage – Réglementation de la circulation avec neutralisation de la voie lente	642
RD n° 956 du PR 37+940 au PR 38+0 et RD n° 976 du PR 30+0 au PR 30+250 – Hors agglomération – Communes de Billy et Selles-sur-Cher – Travaux départementaux d’entretien et d’exploitation – Pose de balises J15b – Alternat manuel par piquets K 10	647
RD n° 951 du PR 8+522 au PR 8+530 – Hors agglomération – Commune de Saint-Laurent-Nouan – Travaux construction d’un branchement eaux usées – Alternat par feux ou piquets K 10	653
RD n° 724 du PR 16+300 au PR 17+990 – Hors agglomération – Commune de Salbris – Travaux d’enfouissement du réseau HTA – Alternat par feux ou piquets K 10	658
RD n° 957 du PR 15+000 au PR 16+010 – Hors agglomération – Communes de La Chapelle-Vendômoise et Villefrancoeur – Travaux départementaux d’entretien et d’exploitation – Alternat par feux ou piquets K 10	663
RD n° 951 du PR 2+720 au PR 2+770 du PR 11+320 au PR 11+370 du PR 14+110 au PR 14+160 – Hors agglomération – Communes de Muides-sur-Loire et Saint-Laurent-Nouan – Travaux de construction de dalles béton pour l’installation de radars autonomes mobiles – Alternat par feux ou piquets K 10	668
RD n° 923 du PR 0+300 au PR 0+450 – Hors agglomération – Commune de Saint-Gervais-la-Forêt – Travaux de pose d’un panneau de la sécurité routière – Alternat par feux ou piquets K 10	673
RD n° 956 du PR 0+000 au PR 0+050 – Hors agglomération – Commune de La Chaussée-Saint-Victor – Travaux départementaux d’entretien et d’exploitation – Inspection d’ouvrage d’art – Alternat manuel par piquet K 10	678
RD n° 724 du PR 44+750 au PR 44+850 – Hors agglomération – Commune de Pruniers-en-Sologne – Travaux de démontage de protections sur le pont de l’A85 – Alternat par feux ou piquets K 10	683
RD n° 128 du PR 1+550 au PR 1+650 et du PR 2+000 au PR 2+200, RD n° 922 du PR 40+800 au PR 40+900, du PR 41+250 au PR 41+350 du PR 42+200 au PR 42+400 et du PR 42+950 au PR 43+200, RD n° 724 du PR 42+600 au PR 42+650, du PR 43+000 au PR 43+100 et du PR 48+200 au PR 48+300, RD n° 976 du PR 18+800 au PR 18+900 et du PR 19+350 au PR 19+450 – Hors agglomération – Communes de Gièvres, Pruniers-en-Sologne, Romorantin-Lanthenay et Villefranche-sur-Cher – Travaux départementaux d’entretien et d’exploitation – Remplacement signalisation verticale schéma PL (D42) – Alternat par feux ou piquets K 10	688

RD n° 976 du PR 10+250 au PR 10+350 – Hors agglomération – Commune de Langon – Travaux de pose d'un poteau EDF et raccordement de celui-ci – Alternat par feux ou piquets K 10	695
RD n° 956 du PR 26+000 au PR 26+400 – Hors agglomération – Commune de Chémery – RD n° 956 du PR 27+638 au PR 28+038 – Hors agglomération – Commune de Chémery – Travaux sur la plateforme gaz des puits CS 38/71 « route de la Grande Brosse » et « Hameau de la Beterie » - Limitation de vitesse temporaire à 70 km/h	700
RD n° 123 du PR 4+380 au PR 9+860 – Hors agglomération – Commune de Saint-Viâtre – Travaux départementaux d'entretien et d'exploitation – Mise en sécurité d'une zone dangereuse suite à la sécheresse – Réglementation de la circulation avec déviation	708
Voies longeant la RD n° 956 du PR 3+1130 au PR 4+180 dans les deux sens de circulation – Échangeurs RD 99565 -1 et RD 99565 -5 – Hors agglomération – Communes de Saint-Gervais-la-Forêt et Vineuil – Travaux de mise en place de consoles – Réglementation de la circulation avec déviation	720
RD n° 357 du PR 30+50 au PR 30+630 du PR 32+650 au PR 33+50 – Hors agglomération – Communes de Busloup et Pezou – Travaux départementaux d'entretien et d'exploitation élagage – Alternat par feux ou piquets K 10	727
RD n° 177 du PR 4+225 au PR 4+905 – Limitation de vitesse à 70 km/h	733
RD n° 177 du PR 4+905 au PR 5+100 – Limitation de vitesse à 50 km/h	
RD n° 177 du PR 5+100 au PR 5+320 – Limitation de vitesse à 70 km	
Commune de Huisseau-sur-Cosson – Hors agglomération – Limitation de vitesse à 50 km/h et 70 km/h	
RD n° 357 du PR 29+0 au PR 29+50 – Hors agglomération – Commune de Fréteval – Travaux réparation passage à niveau SNCF – Réglementation de la circulation avec déviation	737
RD n° 923 au PR 4+370 au PR 7+900 au PR 11+850 au PR 15+240 au PR 17+350 au PR 19+560 au PR 23+840 au PR 24+935 au PR 30+130 au PR 30+975 au PR 33+660 – Hors agglomération – Communes de Mont-près-Chambord, Montrieux-en-Sologne, Neung-sur-Beuvron, Neuvy et Tour-en-Sologne – Travaux de pose de panneau radar SR3d 1600 x 1600 – Alternat par feux ou piquets K 10	742
RD n° 766 du PR 22+360 au PR 22+410 – Hors agglomération – Commune de Saint-Etienne-des-Guérets – Travaux de remplacement d'un au PR poteau bois – Alternat par feux ou piquets K 10	747
RD n° 675 du PR 4+275 au PR 4+335 du PR 4+275 au PR 4+345 – Hors agglomération – Commune de Sassay – Travaux de terrassement pour la pose d'un poteau de 7 m et d'un regard pour le client, route de Saint-Aignan « Plaine du Clouseau » - Alternat par feux ou piquets K 10 – Réglementation de la circulation sans empiètement sur la chaussée	752

RD n° 357 du PR 48+330 au PR 48+380 et RD n° 957 du PR 48+240 au PR 48+344 – Hors agglomération – Commune de Epuisay – Travaux pour déploiement de la fibre – Alternat par feux ou piquets K 10	758
RD n° 724 du PR 47+300 au PR 47+400 – Hors agglomération – Commune de Gièvres – Travaux de rénovation de la signalisation lumineuse du passage piéton de la base aérienne RD 724 – Alternat par feux ou piquets K 10	764
RD n° 924 du PR 30+835 au PR 31+075 – Hors agglomération – Commune d’Averdon – Travaux de pose de fourreaux de fibres optiques – Alternat par feux ou piquets K 10	769
RD n° 724 du PR 18+100 au PR 19+900 – Hors agglomération – Commune de Salbris – Travaux de fouille sur câble enterré – Alternat par feux ou piquets K 10	774
Voies longeant la RD n° 956 du PR 3+1130 au PR 4+180 dans les deux sens de circulation échangeurs RD 99565-1 et RD 99565-5 – Hors agglomération – Communes de Saint-Gervais-la-Forêt et Vineuil – Travaux de mise à niveau des dispositifs de retenue du pont sur le Cosson (RD 956022) – Réglementation de la circulation avec déviation	779
RD n° 2152 du PR 15+500 au PR 16+200 – Hors agglomération – Commune de Cour-sur-Loire – Travaux départementaux d’entretien et d’exploitation avec la sécurisation des carrefours de la RD 2152 au droit des rues de l’Ecole, de la Loire, des Acacias et rue Haute – Réalisation de la signalisation horizontale – Alternat par feux ou piquets K 10	784
RD n° 976 du PR 30+750 au PR 30+850 – Hors agglomération – Commune de Billy – Travaux – Remplacement poteau télécom orange – Alternat par feux ou piquets K 10	789
RD n° 357 du PR 0+600 au PR 0+700 du PR 3+950 au PR 4+50 du PR 6+60 au PR 6+160 du PR 6+636 au PR 6+736 du PR 7+439 au PR 7+539 du PR 8+289 au PR 8+389 du PR 11+902 au PR 12+2 du PR 12+10 au PR 12+110 du PR 15+394 au PR 15+494 du PR 15+120 au PR 15+210 du PR 17+760 au PR 17+860 du PR 6+680 au PR 6+809 du PR 7+485 au PR 7+590 – Hors agglomération – Communes de Beauce la Romaine, Binas et Moisy – Travaux départementaux d’entretien et d’exploitation – Élagage – Alternat par feux ou piquets K 10	794
RD n° 128 du PR 4+550 au PR 4+650 – Hors agglomération – Commune de Gièvres – Travaux de remplacement de poteau Orange – Alternat par feux ou piquets K 10	800
RD n° 952 du PR 43+000 au PR 51+250 – Hors agglomération – Commune de Veuzain-sur-Loire – Travaux d’arasement de la banquettes de la Loire – Alternat par feux ou piquets K 10	805
RD n° 956 du PR 26+000 au PR 26+400 – Hors agglomération – Commune de Chémery –	810

RD n° 956 du PR 27+638 au PR 28+038 – Hors agglomération – Commune de Chémery – Travaux sur la plateforme gaz des puits CS – 38/71 – route de la Grande Brosse » et « Hameau de la Beterie » - Limitation de vitesse temporaire à 70 km/h	
RD n° 38 du PR 0+84 au PR 5+198 – Hors agglomération – Communes de Chitenay et Controis-en-Sologne (commune déléguée de Fougères-sur-Bièvre – Commune déléguée d'Ouchamps) – Limitation de vitesse à 70 km/h	818
RD n° 952 du PR 29+495 au PR 31+140, RD n° 951 du PR 31+320 au PR 34+370 et RD n° 751 du PR 33+-417 au PR 33+000 – Hors agglomération – Commune de Blois – Travaux de remplacement des lampes défectueuses des candélabres – Alternat manuel par piquets K 10	824
Missions de maîtrise d'œuvre confiées à Christian Viroulaud, directeur des routes et des mobilités, et, en cas d'absence ou d'empêchement, à ses collaborateurs	831
Arrêté n° D20-163 portant sur le renouvellement de la commission consultative de retrait ou de restriction d'agrément	833
Arrêté n° D20-192 portant sur les prix de journée hébergement et tarifs dépendance applicables en 2021 à la structure d'accueil de jour Alzheimer du centre hospitalier de Blois	835
Arrêté n° D20-195 portant sur les tarifs journaliers afférents à l'hébergement et à la dépendance applicables en 2021 à l'EHPAD « Les Coinces » de Salbris	838
Arrêté n° D21-001 fixant les prix de journée applicables en 2021 au foyer Amitié géré par l'A.D.P.E.P. 41	841
Arrêté n° D21-002 fixant les prix de journée applicables en 2021 à la MECS « La Merisaie » gérée par l'A.P.A.J.H. 41	843
Arrêté n° D21-005 fixant le forfait journalier à verser au lieu de vie et d'accueil le Moulin de Coutan situé à Saint-Lubin-en-Vergonnois	845
Arrêté n° D21-004 fixant le prix de journée applicable en 2021 au service de placement familial spécialisé géré par l'ACESM	847
Arrêté n° D21-003 fixant les prix de journée applicables en 2021 au service d'aide à l'autonomie géré par l'ACESM	849
Arrêté n° D20-180 portant sur les tarifs journaliers afférents à l'hébergement et à la dépendance applicables en 2021 à l'EHPAD « Les Marronniers » de Mondoubleau	851

Arrêté n° D20-182 portant sur les tarifs journaliers afférents à l'hébergement à la dépendance applicables en 2021 à l'EHPAD rattaché au centre hospitalier de Saint-Aignan-sur-Cher	854
Arrêté n° D20-183 portant sur les tarifs journaliers afférents à l'hébergement à la dépendance applicables en 2020 à l'accueil de jour de l'EHPAD rattaché au centre hospitalier de Saint-Aignan-sur-Cher	857
Arrêté n° D20-184 portant fixation du point GIR départemental 2020 servant de référence pour le calcul du forfait global dépendance pour l'exercice 2021 et portant fixation du niveau de dépendance moyen retenu du département pour les établissements nouvellement créés	860
Arrêté n° D20-194 annule et remplace l'arrêté n° D20-185 portant sur le tarif journalier maximum de référence hébergement de prise en charge des personnes âgées dépendantes par l'aide sociale en 2021	862
Arrêté n° D20-188 portant sur les tarifs journaliers afférents à l'hébergement et à la dépendance applicables en 2021 à l'EHPAD « Les épis d'or » de Beauce la Romaine	864
Arrêté n° D20-191 portant sur les tarifs journaliers afférents à l'hébergement et à la dépendance applicables en 2021 à l'EHPAD « La campagnarde » de Lamotte-Beuvron	867
Arrêté n° D21-032 fixant l'enveloppe « surcoûts Covid 2020 » à verser au FO géré par le CDSAE de Rilly-sur-Loire	870
Arrêté n° D21-011 fixant l'enveloppe « surcoûts Covid 2020 » à verser au FAS « Michèle Bouhours » géré par le CCAS de Vendôme	872
Arrêté n° D21-012 fixant l'enveloppe « surcoûts Covid 2020 » à verser aux établissements et services gérés par le LEDA Domaine de Saint Gilles	874
Arrêté n° D21-013 fixant l'enveloppe « surcoûts Covid 2020 » à verser à la « Résidence Mosnier » et à la « Résidence Lumière » à Blois gérées par le CIAS du Blaisois	876
Arrêté n° D21-014 fixant l'enveloppe « surcoûts Covid 2020 » à verser à la résidence autonomie « L'Oasis » à Vendôme	878
Arrêté n° D21-015 fixant l'enveloppe « surcoûts Covid 2020 » à verser à la résidence autonomie « Maison du Gué » à Nouan le Fuzelier	880
Arrêté n° D21-016 fixant l'enveloppe « surcoûts Covid 2020 » à verser à la résidence autonomie d'accueil de Sologne à Soings-en-Sologne	882

Arrêté n° D21-017 fixant l'enveloppe « surcoûts Covid 2020 » à verser à la résidence autonomie « Les prunelles » à Pruniers-en-Sologne	884
Arrêté n° D21-018 fixant l'enveloppe « surcoûts Covid 2020 » à verser à la résidence autonomie « Les couleurs du soleil » à Theillay	886
Arrêté n° D21-019 fixant l'enveloppe « surcoûts Covid 2020 » à verser à la résidence autonomie « Les jardins du grand clos » à Dhuizon	888
Arrêté n° D21-020 fixant l'enveloppe « surcoûts Covid 2020 » à verser à la résidence autonomie « Pierre Fouquet-Hatevilain » à Monteaux	890
Arrêté n° D21-021 fixant l'enveloppe « surcoûts Covid 2020 » à verser à la résidence autonomie « La maison d'Odette » à Chémery	892
Arrêté n° D21-022 fixant l'enveloppe « surcoût Covid 2020 » à verser à la résidence autonomie « résidence soleil » à Saint-Ouen	894
Arrêté n° D21-023 fixant l'enveloppe « surcoûts Covid 2020 » à verser à la résidence autonomie « La guingette » à Oucques	896
Arrêté n° D21-024 fixant l'enveloppe « surcoûts Covid 2020 » à verser aux établissements et services gérés par l'APAJH 41 Blois	898
Arrêté n° D21-025 fixant l'enveloppe « surcoûts Covid 2020 » à verser aux établissements et services gérés par l'association pour les personnes handicapées du Perche (APHP) à Cormenon	900
Arrêté n° D21-026 fixant l'enveloppe « surcoûts Covid 2020 » à verser aux établissements et services gérés par Vendôme Handicap à Vendôme	902
Arrêté n° D21-028 fixant l'enveloppe « surcoûts Covid 2020 » à verser aux établissements et services gérés par ALVE	904
Arrêté n° D21-029 fixant l'enveloppe « surcoût Covid 2020 » à verser aux établissements et services gérés par l'APF France handicap 41	906
Arrêté n° D21-30 fixant l'enveloppe « surcoûts Covid 2020 » à verser au foyer de vie à la Ville-aux-Clercs géré par A.N.A.I.S.	908
Arrêté n° D21-031 fixant l'enveloppe « surcoûts Covid 2020 » à verser aux établissements et services gérés par l'ADAPEI 41	910

Arrêté n° D20-147 portant modification de la composition de la commission exécutive du groupement d'intérêt public – maison départementale des personnes handicapées de Loir-et-Cher	912
Arrêté n° D21-007 portant sur les tarifs journaliers afférents à l'hébergement et à la dépendance applicables en 2021 à l'EHPAD « Le grand mont » de Contres	916
Arrêté n° D21-009 portant sur les tarifs journaliers afférents à l'hébergement et à la dépendance applicables en 2021 à l'EHPAD « La bonne Eure » de Bracieux	919
Arrêté n° D21-039, annule et remplace l'arrêté D21-008, portant sur les tarifs journaliers afférents à l'hébergement et à la dépendance applicables en 2021 à l'EHPAD « La favorite » de Cour-Cheverny	922
Arrêté d'organigramme des services départementaux	924
Arrêté de délégation de signature – Isabelle Barge	926
Arrêté de délégation de signature – Philippe Blanchet	928
Arrêté de délégation de signature – Frédéric Fougeray	930
Arrêté de délégation de signature – Christian Viroulaud	932
Arrêté de délégation de signature – Valérie Bondeux	934
Arrêté de délégation de signature – Naomi Gouillou	936

COMMISSION PERMANENTE



Date d'envoi au contrôle de légalité : 18 janvier 2021

Identifiant de l'acte : 041-224100016-20210118-

lmc1DL1025391-DE

Date d'affichage : 19 janvier 2021

Date de notification :

DOSSIER N°1 - RELANCE 41 - ADOPTION DU FONDS D'APPUI ET DE RELANCE POUR LA VIE ASSOCIATIVE (FAREVA) POUR 2021

Vu le code général des collectivités territoriales,

Vu la délibération n° 1 du conseil départemental du 14 décembre 2020 relative à l'adoption de RELANCE 41, plan de relance 2020-2022,

Vu la délibération n° 5 du conseil départemental du 2 avril 2015 fixant les conditions d'exercice des compétences du conseil départemental et de la commission permanente,

Vu le rapport de Monsieur le président du conseil départemental,

DÉLIBÈRE

ARTICLE 1er : Il est décidé d'adopter la création d'un fonds d'appui et de relance pour la vie associative (FAREVA) doté de 200 000 € en 2021 dont le fonctionnement général est le suivant :

- Seules les associations loi 1901 y sont éligibles. Les structures doivent avoir leur siège dans le Loir-et-Cher et justifier d'une existence juridique d'au moins deux ans.
- Il s'agit d'un soutien exceptionnel, attribué en un seul versement.
- L'aide apportée est une subvention exceptionnelle de fonctionnement pouvant concerner le fonctionnement général de l'association.
- Une association ne peut bénéficier qu'une fois d'une aide FAREVA au titre de l'année 2021.

Le FAREVA est octroyé dans deux cas :

- compenser partiellement un déficit ;
- aider de manière exceptionnelle à la création-diffusion de spectacles vivants.

ARTICLE 2 : Concernant la compensation partielle d'un déficit, il est décidé d'adopter les modalités suivantes :

- L'association connaît une perte de recettes générée sur le dernier exercice comptable devant mettre en péril son équilibre financier.
- L'association possède un niveau de trésorerie ne permettant pas d'absorber le déficit constaté sur le dernier exercice comptable.

L'aide du département serait alors égale :

- pour les associations employeurs : subvention pouvant aller jusqu'à 20 000 €,
- pour les associations non employeurs : subvention pouvant aller jusqu'à 10 000 €.

ARTICLE 3 : Il est décidé d'adopter la création d'un label en 2021 des projets de création artistique avec la prise en charge du coût artistique et de la prestation, plafonnée à 5 programmations par an pour un projet spécifique, pour un montant maximum d'achat de 6 000 € par le conseil départemental.

Il y aurait 2 niveaux de labellisation par le conseil départemental :

- des projets pour les publics scolaires ;
- des projets tous publics, en partenariat avec les collectivités programmatrices.

Adopté.



Délibération

Date d'envoi au contrôle de légalité : 18 janvier 2021

Identifiant de l'acte : 041-224100016-20210118-lmc1DL1025261-DE

Date d'affichage : 19 janvier 2021

Date de notification :

DOSSIER N°28 - CONVENTION RELATIVE A LA RECUPERATION DU FCTVA POUR DES TRAVAUX D'AMENAGEMENTS REALISES SUR RD

Vu le code général des collectivités territoriales, et notamment l'article L. 1615-2,

Vu la délibération n° 5 de la commission permanente du 7 mars 2014 approuvant le modèle de convention permettant aux collectivités de récupérer le FCTVA,

Vu la délibération n° 5 du conseil départemental du 2 avril 2015 fixant les conditions d'exercice des compétences du conseil départemental et de la commission permanente,

Vu le rapport de Monsieur le président du conseil départemental,

DÉLIBÈRE

ARTICLE 1 : Le département autorise la collectivité suivante à exécuter des travaux d'aménagement sur la RD conformément au détail figurant dans le tableau ci-après :

Collectivité	Date de la délibération	Objectif des travaux	Détail des travaux	Montant de l'opération (TTC)
VILLERABLE	13/10/2020	RD n° 165 Création d'une écluse et installation de radars pédagogiques	- Installation de deux radars pédagogiques - Signalisation verticale - Signalisation horizontale	9 576,00 €

ARTICLE 2 : Monsieur le président du conseil départemental est autorisé à signer, au nom du département, la convention à intervenir avec la collectivité citée à l'article 1^{er} et établie conformément au modèle approuvé par délibération n° 5 de la commission permanente du 7 mars 2014.

Adopté.

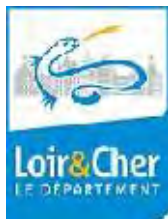

Date d'envoi au contrôle de légalité : 18 janvier 2021

Identifiant de l'acte : 041-224100016-20210118-lmc1DL1025101-DE

Date d'affichage : 19 janvier 2021

Date de notification :

DOSSIER N°34 - ACQUISITION ET AMELIORATION D'UN LOGEMENT SITUE 21 RUE DE LA MAIRIE A SAINT-JULIEN-DE-CHEDON - GARANTIE DU DEPARTEMENT POUR UN EMPRUNT CONTRACTE PAR LA SOCIETE 3F CENTRE-VAL DE LOIRE

Vu le code général des collectivités territoriales, et notamment ses articles L. 3231-4 et suivants,

Vu la délibération n° 5 du conseil départemental du 2 avril 2015 fixant les conditions d'exercice des compétences du conseil départemental et de la commission permanente,

Vu la délibération n° 26 du conseil départemental du 14 décembre 2020 confirmant les modalités de partage des garanties d'emprunts accordées aux organismes d'HLM et accordant la garantie du département aux emprunts contractés au cours de l'année 2021 par la société 3F Centre-Val de Loire sous réserve qu'elle n'excède pas un total de 13 300 000 €,

Vu la demande de la société 3F Centre-Val de Loire reçue par courrier en date du 1^{er} décembre 2020,

Vu le contrat de prêt n° 114983 du 22 octobre 2020 en annexe, signé entre la société 3F Centre-Val de Loire et la Caisse des dépôts et consignations,

Vu le rapport de Monsieur le président du conseil départemental,

DÉLIBÈRE

ARTICLE 1 : Le département de Loir-et-Cher accorde sa garantie à hauteur de 50 % pour le remboursement du prêt n° 114983 d'un montant total de **93 202 €** souscrit par la société 3F Centre-Val de Loire auprès de la Caisse des dépôts et consignations, selon les caractéristiques financières et aux charges et conditions du contrat de prêt n° 114983 constitué de 3 lignes de prêt.

Ledit contrat est joint en annexe et fait partie intégrante de la présente délibération.

Ce prêt est destiné à l'acquisition et l'amélioration d'un logement situé 21 rue de la mairie à Saint-Julien-de-Chédon (41400). Il est par ailleurs établi qu'il s'agit d'une garantie conjointe et non solidaire.

ARTICLE 2 : La garantie du département de Loir-et-Cher est accordée pour la durée totale du prêt et jusqu'au complet remboursement de celui-ci et porte sur l'ensemble des sommes contractuellement dues par l'emprunteur, dont il ne se serait pas acquitté à la date d'exigibilité.

Sur notification de l'impayé par lettre simple de la Caisse des dépôts et consignations, le département de Loir-et-Cher s'engage dans les meilleurs délais à se substituer à l'emprunteur pour son paiement, en renonçant au bénéfice de discussion et sans jamais opposer le défaut de ressources nécessaires à ce règlement.

ARTICLE 3 : Le département s'engage pendant toute la durée du prêt à libérer, en cas de besoin, des ressources suffisantes pour couvrir les charges du prêt.

Adopté.

Exemplaire à conserver

Exemplaire à conserver



BANQUE des
TERRITOIRES



COPIE

CAISSE DES DÉPÔTS ET CONSIGNATIONS

CONTRAT DE PRÊT

N° 114983

Entre

3F CENTRE VAL DE LOIRE, SOCIETE ANONYME D'HABITATIONS A LOYER MODERE - n°
000040994

Et

LA CAISSE DES DÉPÔTS ET CONSIGNATIONS

Référence à rappeler

N° de dossier : 00 93 002

PR0068 V3.16 page 1/27
Contrat de prêt n° 114983 Emprunteur n° 000040994

Caisse des dépôts et consignations
2 avenue de Paris - Le Primat - 45056 Orléans cedex 1 - Tél : 02 38 79 18 00
centre-val-de-loire@caissedesdepots.fr

banquedesterritoires.fr | @BanqueDesTerr

Paraphes

1/27



BANQUE des
TERRITOIRES



CAISSE DES DÉPÔTS ET CONSIGNATIONS

CONTRAT DE PRÊT

Entre

3F CENTRE VAL DE LOIRE, SOCIETE ANONYME D'HABITATIONS A LOYER MODERE,
SIREN n°: 967200049, sis(e) 7 RUE LATHAM 41000 BLOIS,

Ci-après indifféremment dénommé(e) « **3F CENTRE VAL DE LOIRE, SOCIETE ANONYME
D'HABITATIONS A LOYER MODERE** » ou « l'Emprunteur »,

DE PREMIÈRE PART,

et :

LA CAISSE DES DÉPÔTS ET CONSIGNATIONS, établissement spécial créé par la loi du 28
avril 1816, codifiée aux articles L. 518-2 et suivants du Code monétaire et financier, sise 56 rue
de Lille, 75007 PARIS,

Ci-après indifféremment dénommée « **la Caisse des Dépôts** », « **la CDC** » ou « **le Prêteur** »

DE DEUXIÈME PART,

Indifféremment dénommé(e)s « **les Parties** » ou « **la Partie** »

Paraphes



SOMMAIRE

ARTICLE 1	OBJET DU PRÊT	P.4
ARTICLE 2	PRÊT	P.4
ARTICLE 3	DURÉE TOTALE	P.4
ARTICLE 4	TAUX EFFECTIF GLOBAL	P.4
ARTICLE 5	DÉFINITIONS	P.5
ARTICLE 6	CONDITIONS DE PRISE D'EFFET ET DATE LIMITE DE VALIDITÉ DU CONTRAT	P.8
ARTICLE 7	CONDITIONS SUSPENSIVES AU VERSEMENT DE CHAQUE LIGNE DU PRÊT	P.8
ARTICLE 8	MISE À DISPOSITION DE CHAQUE LIGNE DU PRÊT	P.9
ARTICLE 9	CARACTÉRISTIQUES FINANCIÈRES DE CHAQUE LIGNE DU PRÊT	P.11
ARTICLE 10	DÉTERMINATION DES TAUX	P.14
ARTICLE 11	CALCUL ET PAIEMENT DES INTÉRÊTS	P.16
ARTICLE 12	AMORTISSEMENT ET REMBOURSEMENT DU CAPITAL	P.16
ARTICLE 13	RÈGLEMENT DES ÉCHÉANCES	P.17
ARTICLE 14	COMMISSIONS	P.17
ARTICLE 15	DÉCLARATIONS ET ENGAGEMENTS DE L'EMPRUNTEUR	P.18
ARTICLE 16	GARANTIES	P.20
ARTICLE 17	REMBOURSEMENTS ANTICIPÉS ET LEURS CONDITIONS FINANCIÈRES	P.21
ARTICLE 18	RETARD DE PAIEMENT - INTÉRÊTS MORATOIRES	P.25
ARTICLE 19	NON RENONCIATION	P.25
ARTICLE 20	DROITS ET FRAIS	P.25
ARTICLE 21	NOTIFICATIONS ET DONNÉES À CARACTÈRE PERSONNEL	P.26
ARTICLE 22	ÉLECTION DE DOMICILE ET ATTRIBUTION DE COMPÉTENCE	P.26
ANNEXE	CONFIRMATION D'AUTORISATION DE PRÉLÈVEMENT AUTOMATIQUE	

L' ANNEXE EST UNE PARTIE INDISSOCIABLE DU PRÉSENT CONTRAT DE PRÊT



CAISSE DES DÉPÔTS ET CONSIGNATIONS

ARTICLE 1 OBJET DU PRÊT

Le présent Contrat est destiné au financement de l'opération SAINT-JULIEN-DE-CHEDON, Parc social public, Acquisition - Amélioration de 1 logement situé 21 rue de la Mairie 41400 SAINT-JULIEN-DE-CHEDON.

ARTICLE 2 PRÊT

Le Prêteur consent à l'Emprunteur qui l'accepte, un Prêt d'un montant maximum de quatre-vingt-treize mille deux-cent-deux euros (93 202,00 euros) constitué de 3 Lignes du Prêt.

Ce Prêt est destiné au financement de l'opération visée à l'Article « **Objet du Prêt** » et selon l'affectation suivante :

- PLUS, d'un montant de soixante-sept mille soixante-huit euros (67 068,00 euros) ;
- PLUS foncier, d'un montant de vingt-et-un mille cent-trente-quatre euros (21 134,00 euros) ;
- PHB 2.0 tranche 2019, d'un montant de cinq mille euros (5 000,00 euros) ;

Le montant de chaque Ligne du Prêt ne pourra en aucun cas être dépassé et il ne pourra pas y avoir de fongibilité entre chaque Ligne du Prêt.

ARTICLE 3 DURÉE TOTALE

Le Contrat entre en vigueur suivant les dispositions de l'Article « **Conditions de Prise d'Effet et Date Limite de Validité du Contrat** » pour une durée totale allant jusqu'au paiement de la dernière échéance du Prêt.

ARTICLE 4 TAUX EFFECTIF GLOBAL

Le Taux Effectif Global (TEG), figurant à l'Article « **Caractéristiques Financières de chaque Ligne du Prêt** », est donné en respect des dispositions de l'article L. 313-4 du Code monétaire et financier.

Le TEG de chaque Ligne du Prêt est calculé pour leur durée totale sans remboursement anticipé, sur la base du taux d'intérêt initial auquel s'ajoutent les frais, commissions ou rémunérations de toute nature nécessaires à l'octroi du Prêt.

Paraphes



CAISSE DES DÉPÔTS ET CONSIGNATIONS

ARTICLE 5 DÉFINITIONS

Pour l'interprétation et l'application du Contrat, les termes et expressions ci-après auront la signification suivante :

Les « **Autorisations** » désignent tout agrément, permis, certificat, autorisation, licence, approbation, notariation ou enregistrement.

Le « **Contrat** » désigne le présent Contrat de Prêt, son annexe et ses éventuels avenants.

La « **Courbe de Taux de Swap Euribor** » désigne la courbe formée par la structure par termes des taux de swap Euribor. Ces taux sont (i) publiés pour différentes maturités sur la page Bloomberg <IRSB 19> (taux de swap « mid » correspondant à la moyenne entre le taux demandé ou « bid » et le taux offert ou « ask »), taux composites Bloomberg pour la Zone euro, disponibles pour les maturités allant de 1 à 50 ans, ou en cas de cessation de publication sur cette page, toute autre page Bloomberg [ou Reuters ou autres contributeurs financiers agréés] qui serait notifiée par le Prêteur à l'Emprunteur ou (ii), en cas d'absence de publication pour une maturité donnée, déterminés par interpolation linéaire réalisée à partir du taux de swap publié pour une durée immédiatement inférieure et de celui publié pour une durée immédiatement supérieure.

La « **Courbe de Taux de Swap Inflation** » désigne la courbe formée par la structure par termes des taux de swap inflation. Ces taux sont (i) publiés pour différentes maturités sur les pages Bloomberg (taux de swap « mid » correspondant à la moyenne entre le taux demandé ou « bid » et le taux offert ou « ask ») à l'aide des codes <FRSWI1 Index> à <FRSWI50 Index> (taux London composite swap zéro coupon pour l'inflation hors tabac, disponibles pour des maturités allant de 1 à 50 ans) ou en cas de cessation de publication sur ces pages, toutes autres pages Bloomberg [ou Reuters ou autres contributeurs financiers agréés] ; qui seraient notifiées par le Prêteur à l'Emprunteur ou (ii), en cas d'absence de publication pour une maturité donnée, déterminés par interpolation linéaire réalisée à partir du taux de swap publié pour une durée immédiatement inférieure et de celui publié pour une durée immédiatement supérieure.

La « **Date de Début de la Phase d'Amortissement** » correspond au premier jour du mois suivant la Date d'Effet du Contrat additionnée, dans le cas d'une Ligne du Prêt avec une Phase de Préfinancement, de la Durée de la Phase de Préfinancement.

Les « **Dates d'Echéances** » correspondent, pour une Ligne du Prêt, aux dates de paiement des intérêts et/ou de remboursement du capital pendant la Phase d'Amortissement.

Selon la périodicité choisie, la date des échéances est déterminée à compter de la Date de Début de la Phase d'Amortissement.

La « **Date d'Effet** » du Contrat est la date de réception, par le Prêteur, du Contrat signé par l'ensemble des Parties et ce, dès lors que la (ou les) condition(s) stipulée(s) à l'Article « **Conditions de Prise d'Effet et Date Limite de Validité du Contrat** » a (ont) été remplie(s).

La « **Date Limite de Mobilisation** » correspond à la date de fin de la Phase de Mobilisation d'une Ligne du Prêt et est fixée soit deux mois avant la date de première échéance si la Ligne du Prêt ne comporte pas de Phase de Préfinancement, soit au terme de la Durée de la Phase de Préfinancement si la Ligne du Prêt comporte une Phase de Préfinancement.

Le « **Droit Environnemental** » désigne (i) la législation de l'Union Européenne (en ce compris ses principes généraux et usages), (ii) les lois et réglementations nationales, ainsi que (iii) tous traités internationaux applicables.

Paraphes



CAISSE DES DÉPÔTS ET CONSIGNATIONS

La « **Durée de la Ligne du Prêt** » désigne, pour chaque Ligne du Prêt, la durée comprise entre la Date de Début de la Phase d'Amortissement et la dernière Date d'Echéance.

La « **Durée totale du Prêt** » désigne la durée comprise entre le premier jour du mois suivant sa Date d'Effet et la dernière Date d'Echéance.

La « **Durée de la Phase d'Amortissement de la Ligne du Prêt** » désigne la durée comprise entre la Date de Début de la Phase d'Amortissement et la dernière Date d'Echéance.

La « **Garantie** » est une sûreté accordée au Prêteur qui lui permet d'obtenir le paiement de sa créance en cas de défaillance de l'Emprunteur.

La « **Garantie publique** » désigne l'engagement par lequel une collectivité publique accorde sa caution à l'Emprunteur en garantissant au Prêteur le remboursement de la Ligne du Prêt en cas de défaillance de sa part.

L'« **Index** » désigne, pour une Ligne du Prêt, l'Index de référence appliqué en vue de déterminer le taux d'intérêt.

L'« **Index Livret A** » désigne le taux du Livret A, exprimé sous forme de taux annuel, calculé par les pouvoirs publics sur la base de la formule en vigueur décrite à l'article 3 du règlement n°86-13 modifié du 14 mai 1986 du Comité de la Réglementation Bancaire et Financière relatif à la rémunération des fonds reçus par les établissements de crédit.

A chaque Révision de l'Index Livret A, l'Emprunteur aura la faculté de solliciter du Prêteur la communication des informations utiles concernant la nouvelle valeur applicable à la prochaine Date d'Echéance. En cas de disparition ou de non-publication de l'Index, l'Emprunteur ne pourra remettre en cause la Consolidation de la Ligne du Prêt ou retarder le paiement des échéances. Celles-ci continueront à être appelées aux Dates d'Echéances contractuelles, sur la base du dernier Index publié et seront révisées lorsque les nouvelles modalités de révision seront connues.

Si le Livret A servant de base aux modalités de révision de taux vient à disparaître avant le complet remboursement du Prêt, de nouvelles modalités de révision seront déterminées par le Prêteur en accord avec les pouvoirs publics. Dans ce cas, tant que les nouvelles modalités de révision ne seront pas définies, l'Emprunteur ne pourra user de la faculté de rembourser par anticipation qu'à titre provisionnel ; le décompte de remboursement définitif sera établi dès détermination des modalités de révision de remplacement.

Le « **Jour ouvré** » désigne tout jour de la semaine autre que le samedi, le dimanche ou jour férié légal.

La « **Ligne du Prêt** » désigne la ligne affectée à la réalisation de l'opération ou à une composante de celle-ci. Elle correspond à un produit déterminé et donne lieu à l'établissement d'un tableau d'amortissement qui lui est propre. Son montant correspond à la somme des Versements effectués pendant la Phase de Mobilisation auquel sont ajoutés le cas échéant, pour une Ligne du Prêt avec une Phase de Préfinancement, les intérêts capitalisés liés aux Versements.

Le « **Livret A** » désigne le produit d'épargne prévu par les articles L. 221-1 et suivants du Code monétaire et financier.

La « **Phase d'Amortissement pour une Ligne du Prêt sans Phase de Préfinancement** » désigne, pour chaque Ligne du Prêt, la période débutant au premier jour du mois suivant la Date d'Effet, durant laquelle l'Emprunteur rembourse le capital prêté dans les conditions définies à l'Article « **Règlement des Echéances** », et allant jusqu'à la dernière Date d'Echéance.

Paraphes



CAISSE DES DÉPÔTS ET CONSIGNATIONS

La « **Phase de Différé d'Amortissement** » désigne, pour une Ligne du Prêt, la période durant laquelle l'Emprunteur ne règle que des échéances en intérêts. Son début coïncide avec le début de la Phase d'Amortissement.

La « **Phase de Mobilisation pour une Ligne du Prêt sans Phase de Préfinancement** » désigne la période débutant dix (10) Jours ouvrés après la Date d'Effet et s'achevant 2 mois avant la date de première échéance de la Ligne du Prêt. Durant cette phase, l'Emprunteur a la faculté d'effectuer des demandes de Versement.

Le « **Prêt** » désigne la somme mise à disposition de l'Emprunteur sous la forme d'une ou plusieurs Lignes du Prêt. Son montant ne peut pas excéder celui stipulé à l'Article « **Prêt** ».

Le « **Prêt Locatif à Usage Social** » (**PLUS**) est défini à l'article R. 331-14 du Code de la construction et de l'habitation. Il est destiné à l'acquisition, à la construction et à l'amélioration de logements locatifs à usage social.

Le « **Prêt Haut de Bilan Bonifié de deuxième génération** » (**PHB2.0**) est destiné à soutenir l'effort d'investissement des bailleurs dans leurs projets de construction et de rénovation de logements locatifs sociaux. La première tranche de ce Prêt bonifié concerne les projets de construction ayant bénéficié d'un agrément PLUS, PLAI, PLS. Ce Prêt PHB2.0 relève de la catégorie comptable des emprunts et dettes assimilées (compte / classe 16).

La « **Révision** » consiste à prendre en compte la nouvelle valeur de l'Index de référence selon les modalités de révision ci-dessous :

La « **Double Révisibilité Limitée** » (**DL**) signifie que, pour une Ligne du Prêt, le taux d'intérêt actuariel annuel et le taux de progressivité des échéances sont révisés en cas de variation de l'Index. Toutefois, le taux de progressivité des échéances ne peut être inférieur à son taux plancher.

La « **Simple Révisibilité** » (**SR**) signifie que pour une Ligne du Prêt seul le taux d'intérêt actuariel annuel est révisé en cas de variation de l'Index.

Le « **Taux Fixe** » désigne le taux ni variable, ni révisable appliqué à une Ligne du Prêt.

Le « **Taux de Swap EURIBOR** » désigne à un moment donné, en euro et pour une maturité donnée, le taux fixe in fine qui sera échangé contre l'Index EURIBOR constaté. Les Taux de Swap EURIBOR sont publiés pour différentes maturités sur la page Bloomberg <IRSB 19> (taux swap « ask » pour une cotation, « bid » dans les autres cas), taux composites Bloomberg pour la Zone euro, disponibles pour les maturités allant de 1 à 50 ans, ou en cas de cessation de publication sur cette page, toute autre page Bloomberg ou Reuters ou toute autre page publiée par un fournisseur de données financières qui serait notifiée par le Prêteur à l'Emprunteur.

Le « **Taux de Swap Inflation** » désigne, à un moment donné et pour une maturité donnée, le taux (exprimé en pourcentage ou en points de base par an) fixe zéro coupon (déterminé lors de la conclusion d'un Contrat de swap) qui sera échangé contre l'inflation cumulée sur la durée du swap (l'indice d'inflation est identique à celui servant de référence aux OATi, tel que publié sur les pages de l'Agence France Trésor). Les Taux de Swaps Inflation sont publiés pour différentes maturités sur les pages Bloomberg (taux de swap zéro coupon « ask » pour une cotation, « bid » dans les autres cas) à l'aide des codes <FRSW1 Index> à <FRSW150 Index> (taux London composite swap zéro coupon pour l'inflation hors tabac, disponibles pour des maturités allant de 1 à 50 ans) ou en cas de cessation de publication sur ces pages, toutes autres pages Bloomberg ou Reuters ou toute autre page publiée par un fournisseur de données financières qui seraient notifiées par le Prêteur à l'Emprunteur.

Paraphes



CAISSE DES DÉPÔTS ET CONSIGNATIONS

La « Valeur de Marché de la Ligne du Prêt » désigne, pour une Ligne du Prêt, à une date donnée, la valeur actualisée de chacun des flux de Versements et de remboursements en principal et intérêts restant à courir.

Dans le cas d'un Index révisable ou variable, les échéances seront recalculées sur la base de scénarios déterminés :

- sur la Courbe de Taux de Swap Euribor dans le cas de l'Index Euribor ;
- sur la Courbe de Taux de Swap Inflation dans le cas de l'Index l'Inflation ;
- sur une combinaison de la Courbe de Taux de Swap Euribor et de la Courbe de Taux de Swap Inflation, dans le cas des Index Livret A ou LEP.

Les échéances calculées sur la base du taux fixe ou des scénarios définis ci-dessus, sont actualisées sur la Courbe de Taux de Swap Euribor zéro coupon.

Les courbes utilisées sont celles en vigueur le jour du calcul des sommes dues.

Le « Versement » désigne, pour une Ligne du Prêt, la mise à disposition de l'Emprunteur de tout ou partie du montant en principal de la Ligne du Prêt.

ARTICLE 6 CONDITIONS DE PRISE D'EFFET ET DATE LIMITE DE VALIDITÉ DU CONTRAT

Le présent contrat et l'annexe devront être retournés signés au Prêteur

- soit par courrier : le Contrat devra alors être dûment complété, paraphé à chaque page et signé à la dernière page ;
- soit électroniquement via le site www.banquedesterritoires.fr si l'Emprunteur a opté pour la signature électronique : la signature sera alors apposée électroniquement sans qu'il soit besoin de parapher les pages.

Le contrat prendra effet à la date de réception du Contrat signé par l'ensemble des Parties et après réalisation, à la satisfaction du Prêteur, de la (ou des) condition(s) ci-après mentionnée(s).

A défaut de réalisation de cette (ou de ces) condition(s) à la date du **13/01/2021** le Prêteur pourra considérer le présent Contrat comme nul et non avenu.

La prise d'effet est subordonnée à la réalisation de la (ou des) condition(s) suivante(s) :

- la production de (ou des) acte(s) conforme(s) habilitant le représentant de l'Emprunteur à intervenir au présent contrat.

ARTICLE 7 CONDITIONS SUSPENSIVES AU VERSEMENT DE CHAQUE LIGNE DU PRÊT

Il est précisé que le Versement d'une Ligne du Prêt est subordonné au respect des dispositions suivantes :

- que l'autorisation de prélèvement soit retournée au Prêteur signée par un représentant de l'Emprunteur habilité ;
- qu'il n'y ait aucun manquement de l'Emprunteur à l'un quelconque des engagements prévus à l'Article « Déclarations et Engagements de l'Emprunteur » ;

Paraphes



CAISSE DES DÉPÔTS ET CONSIGNATIONS

- qu'aucun cas d'exigibilité anticipée, visé à l'Article « **Remboursements Anticipés et Leurs Conditions Financières** », ne soit survenu ou susceptible de survenir ;
- que l'Emprunteur ne soit pas en situation d'impayé, de quelque nature que ce soit, vis-à-vis du Prêteur ;
- que l'Emprunteur justifie au Prêteur l'engagement de l'opération financée tel que précisé à l'Article « **Mise à Disposition de chaque Ligne du Prêt** » ;
- que l'Emprunteur produise au Prêteur la (ou les) pièce(s) suivante(s) :
 - Contrat de prêt(s) signé de l'ensemble des parties
 - Garantie de la commune de Saint Julien de Chedon à 50 %
 - Garantie du Département du Loir et Cher à 50 %

A défaut de réalisation des conditions précitées au moins dix (10) Jours ouvrés avant la date souhaitée pour le premier Versement, le Prêteur sera dans l'impossibilité de procéder au Versement des fonds à cette date.

ARTICLE 8 MISE À DISPOSITION DE CHAQUE LIGNE DU PRÊT

Chaque Ligne du Prêt est mise à disposition pendant la Phase de Mobilisation du Contrat. Les Versements sont subordonnés au respect de l'Article « **Conditions Suspensives au Versement de chaque Ligne du Prêt** », à la conformité et à l'effectivité de la (ou des) Garantie(s) apportée(s), ainsi qu'à la justification, par l'Emprunteur, de l'engagement de l'opération financée notamment par la production de l'ordre de service de démarrage des travaux, d'un compromis de vente ou de toute autre pièce préalablement agréée par le Prêteur.

Sous réserve des dispositions de l'alinéa précédent, un échéancier de Versements pour chaque Ligne du Prêt est proposé par le Prêteur à l'Emprunteur. Cet échéancier est positionné à la Date Limite de Mobilisation des fonds.

Le premier Versement est subordonné à la prise d'effet du Contrat et ne peut intervenir moins de dix (10) Jours ouvrés après la Date d'Effet et le dernier Versement doit intervenir avant la Date Limite de Mobilisation.

Il appartient à l'Emprunteur de s'assurer que l'échéancier de Versements correspond à l'opération financée ou de le modifier dans les conditions ci-après :

toute modification du ou des échéanciers de Versements doit être :

- soit adressée par l'Emprunteur au Prêteur par lettre parvenue au moins dix (10) Jours ouvrés avant la date de Versement prévue initialement,
- soit réalisée par l'Emprunteur directement sur le site : www.banquedesterritoires.fr en respectant un délai de trois (3) Jours ouvrés entre la date de demande et la nouvelle date de réalisation du Versement souhaitée.

Le Prêteur se réserve le droit de requérir de l'Emprunteur les justificatifs de cette modification de l'échéancier.

A la date limite de mobilisation de chaque Ligne du Prêt, si la somme des Versements est inférieure au montant de la Ligne du Prêt, le montant de la Ligne du Prêt sera ramené au montant effectivement versé dans les conditions figurant à l'Article « **Caractéristiques Financières de chaque Ligne du Prêt** ».

En cas de retard dans le déroulement de l'opération, l'Emprunteur s'engage à avertir le Prêteur et à adapter le ou les échéanciers de Versements prévisionnels aux besoins effectifs de décaissements liés à l'avancement des travaux.

Paraphes

SE M



BANQUE des
TERRITOIRES



CAISSE DES DÉPÔTS ET CONSIGNATIONS

Le Prêteur a la faculté, pour des raisons motivées, de modifier une ou plusieurs dates prévues à l'échéancier de Versements voire de suspendre les Versements, sous réserve d'en informer préalablement l'Emprunteur par courrier ou par voie électronique.

Les Versements sont domiciliés sur le compte dont l'intitulé exact est porté sur l'accusé de réception transmis à l'Emprunteur à la prise d'effet du Contrat.

L'Emprunteur a la faculté de procéder à un changement de domiciliation en cours de Versement du Prêt sous réserve d'en faire la demande au Prêteur, par lettre parvenue au moins vingt (20) Jours ouvrés avant la nouvelle date de réalisation du Versement.

Le Prêteur se réserve, toutefois, le droit d'agréeer les établissements teneurs des comptes ainsi que les catégories de comptes sur lesquels doivent intervenir les Versements.

Paraphes

10/27



CAISSE DES DÉPÔTS ET CONSIGNATIONS

ARTICLE 9 CARACTÉRISTIQUES FINANCIÈRES DE CHAQUE LIGNE DU PRÊT

Les caractéristiques financières de chaque Ligne du Prêt sont les suivantes :

Offre CDC			
Caractéristiques de la Ligne du Prêt	PLUS	PLUS foncier	
Enveloppe	-	-	
Identifiant de la Ligne du Prêt	5384040	5384041	
Montant de la Ligne du Prêt	67 068 €	21 134 €	
Commission d'instruction	0 €	0 €	
Durée de la période	Annuelle	Annuelle	
Taux de période	1,1 %	1,1 %	
TEG de la Ligne du Prêt	1,1 %	1,1 %	
Phase d'amortissement			
Durée	40 ans	50 ans	
Index ¹	Livret A	Livret A	
Marge fixe sur index	0,6 %	0,6 %	
Taux d'intérêt ²	1,1 %	1,1 %	
Périodicité	Annuelle	Annuelle	
Profil d'amortissement	Échéance prioritaire (intérêts différés)	Échéance prioritaire (intérêts différés)	
Condition de remboursement anticipé volontaire	Indemnité actuarielle	Indemnité actuarielle	
Modalité de révision	DL	DL	
Taux de progressivité de l'échéance	0 %	0 %	
Taux plancher de progressivité des échéances	0 %	0 %	
Mode de calcul des intérêts	Equivalent	Equivalent	
Base de calcul des intérêts	30 / 360	30 / 360	

1 A titre purement indicatif et sans valeur contractuelle, la valeur de l'index à la date d'émission du présent Contrat est de 0,5 % (Livret A).

2 Le(s) taux indiqué(s) ci-dessus est (sont) susceptible(s) de varier en fonction des variations de l'index de la Ligne du Prêt.

Paraphes

SE

11/27



CAISSE DES DÉPÔTS ET CONSIGNATIONS

Offre CDC (multi-périodes)				
Caractéristiques de la Ligne du Prêt	PHB			
Enveloppe	2.0 tranche 2019			
Identifiant de la Ligne du Prêt	5384042			
Durée d'amortissement de la Ligne du Prêt	40 ans			
Montant de la Ligne du Prêt	5 000 €			
Commission d'instruction	0 €			
Durée de la période	Annuelle			
Taux de période	0,36 %			
TEG de la Ligne du Prêt	0,36 %			
Phase d'amortissement 1				
Durée du différé d'amortissement	240 mois			
Durée	20 ans			
Index	Taux fixe			
Marge fixe sur index	-			
Taux d'intérêt	0 %			
Périodicité	Annuelle			
Profil d'amortissement	Amortissement prioritaire			
Condition de remboursement anticipé volontaire	Sans Indemnité			
Modalité de révision	Sans objet			
Taux de progression de l'amortissement	0 %			
Mode de calcul des intérêts	Equivalent			
Base de calcul des intérêts	30 / 360			



CAISSE DES DÉPÔTS ET CONSIGNATIONS

Offre CDC (multi-périodes)				
Caractéristiques de la Ligne du Prêt	PHB			
Enveloppe	2.0 tranche 2019			
Identifiant de la Ligne du Prêt	5384042			
Durée d'amortissement de la Ligne du Prêt	40 ans			
Montant de la Ligne du Prêt	5 000 €			
Commission d'instruction	0 €			
Durée de la période	Annuelle			
Taux de période	0,36 %			
TEG de la Ligne du Prêt	0,36 %			
Phase d'amortissement 2				
Durée	20 ans			
Index¹	Livret A			
Marge fixe sur Index	0,6 %			
Taux d'intérêt²	1,1 %			
Périodicité	Annuelle			
Profil d'amortissement	Amortissement prioritaire			
Condition de remboursement anticipé volontaire	Sans Indemnité			
Modalité de révision	SR			
Taux de progression de l'amortissement	0 %			
Mode de calcul des intérêts	Equivalent			
Base de calcul des intérêts	30 / 360			

1 A titre purement indicatif et sans valeur contractuelle, la valeur de l'index à la date d'émission du présent Contrat est de 0,5 % (Livret A) .

2 Le(s) taux indiqué(s) ci-dessus est (sont) susceptible(s) de varier en fonction des variations de l'Index de la Ligne du Prêt.

Paraphes



CAISSE DES DÉPÔTS ET CONSIGNATIONS

L'Emprunteur reconnaît que, conformément à la réglementation en vigueur, le TEG susmentionné, calculé selon un mode proportionnel au taux de période établi à partir d'une période de mois normalisés et rapporté à une année civile, est fourni en tenant compte de l'ensemble des commissions, rémunérations et frais, dont les frais de garantie, supportés par l'Emprunteur et portés à la connaissance du Prêteur lors de l'instruction de chaque Ligne du Prêt.

Pour l'avenir, le Prêteur et l'Emprunteur reconnaissent expressément pour chaque Ligne du Prêt, que :

- le TEG du fait des particularités de taux notamment en cas de taux variable, ne peut être fourni qu'à titre indicatif ;
- le calcul est effectué sur l'hypothèse d'un unique Versement, à la date de signature du Contrat qui vaut, pour les besoins du calcul du TEG, date de début d'amortissement théorique du Prêt.

Toutefois, ce TEG indicatif ne saurait être opposable au Prêteur en cas de modification des informations portées à sa connaissance.

Et, l'Emprunteur reconnaît avoir procédé personnellement à toutes les estimations qu'il jugeait nécessaires à l'appréciation du coût total de chaque Ligne du Prêt.

Les frais de garantie, visés ci-dessus, sont intégrés pour le calcul du TEG sur la base du montage de garantie prévu à l'Article « **Garantie** ».

ARTICLE 10 DÉTERMINATION DES TAUX

MODALITÉS DE DÉTERMINATION DU TAUX FIXE

Le Taux Fixe est déterminé par le Prêteur, pour chaque Ligne du Prêt. Sa valeur est définie à l'Article « **Caractéristiques Financières de chaque Ligne du Prêt** ».

MODALITÉS D'ACTUALISATION DU TAUX VARIABLE

A chaque variation de l'Index, l'Emprunteur aura la faculté de solliciter du Prêteur la communication des informations utiles concernant les nouvelles valeurs applicables à la prochaine Date d'Echéance de chaque Ligne du Prêt.

Selon les caractéristiques propres à chaque Ligne du Prêt, l'actualisation du (ou des) taux applicable(s) s'effectue selon les modalités de révisions ci-après.

Le taux d'intérêt et, le cas échéant, le taux de progressivité de l'échéance indiqués à l'Article « **Caractéristiques Financières de chaque Ligne du Prêt** », font l'objet d'une actualisation de leur valeur, à la Date d'Effet du Contrat, en cas de variation de l'Index.

Les valeurs actualisées sont calculées par application des formules de révision indiquées ci-après.

MODALITÉS DE RÉVISION DU TAUX VARIABLE

Paraphes



CAISSE DES DÉPÔTS ET CONSIGNATIONS

Pour chaque Ligne du Prêt révisée selon la modalité « Simple Révisabilité », le taux d'intérêt actuariel annuel (I) indiqué à l'Article « **Caractéristiques Financières de chaque Ligne du Prêt** » et actualisé comme indiqué ci-dessus, est révisé à la Date de Début de la Phase d'Amortissement puis à chaque Date d'Echéance de la Ligne du Prêt, dans les conditions ci-après définies :

- Le taux d'intérêt révisé (I') de la Ligne du Prêt est déterminé selon la formule : $I' = T + M$

où T désigne le taux de l'Index en vigueur à la date de Révision et M la marge fixe sur Index prévue à l'Article « **Caractéristiques Financières de chaque Ligne du Prêt** » en vigueur à la Date d'Echéance de la Ligne du Prêt.

Le taux ainsi calculé correspond au taux actuariel annuel pour la durée de la Ligne du Prêt restant à courir. Il s'applique au capital restant dû et, le cas échéant, à la part des intérêts dont le règlement a été différé.

Le taux révisé s'applique au calcul des échéances relatives à la Phase d'Amortissement restant à courir.

Pour chaque Ligne du Prêt révisée selon la modalité « Double Révisabilité Limitée » avec un plancher à 0 %, le taux d'intérêt actuariel annuel (I) et le taux annuel de progressivité (P) indiqués à l'Article « **Caractéristiques Financières de chaque Ligne du Prêt** » et actualisés, comme indiqué ci-dessus, sont révisés à la Date de Début de la Phase d'Amortissement puis à chaque Date d'Echéance de la Ligne du Prêt, dans les conditions ci-après définies :

- Le taux d'intérêt révisé (I') de la Ligne de Prêt est déterminé selon la formule : $I' = T + M$

où T désigne le taux de l'Index en vigueur à la date de Révision et M la marge fixe sur Index prévue à l'Article « **Caractéristiques Financières de chaque Ligne du Prêt** » en vigueur à la Date d'Echéance de la Ligne du Prêt.

Le taux ainsi calculé correspond au taux actuariel annuel pour la Durée de la Ligne du Prêt restant à courir. Il s'applique au capital restant dû et, le cas échéant, à la part des intérêts dont le règlement a été différé.

- Le taux annuel de progressivité révisé (P') des échéances, est déterminé selon la formule : $P' = (1+I') (1+P) / (1+I) - 1$

Si le résultat calculé selon la formule précédente est négatif, P' est alors égal à 0 %

Les taux révisés s'appliquent au calcul des échéances relatives à la Phase d'Amortissement restant à courir.

En tout état de cause, en Phase d'Amortissement ainsi qu'en Phase de Préfinancement éventuelle, le taux d'intérêt de chaque Ligne du Prêt ne saurait être négatif et le cas échéant sera ramené à 0 %.



ARTICLE 11 CALCUL ET PAIEMENT DES INTÉRÊTS

Les intérêts dus au titre de la période comprise entre deux Dates d'Echéances sont déterminés selon la ou les méthodes de calcul décrites ci-après.

Où (I) désigne les intérêts calculés à terme échu, (K) le capital restant dû au début de la période majoré, le cas échéant, du stock d'intérêts et (t) le taux d'intérêt annuel sur la période.

- Méthode de calcul selon un mode équivalent et une base « 30 / 360 » :

$$I = K \times [(1 + t) \text{ "base de calcul" } - 1]$$

La base de calcul « 30 / 360 » suppose que l'on considère que tous les mois comportent 30 jours et que l'année comporte 360 jours.

Pour chaque Ligne du Prêt, les intérêts seront exigibles selon les conditions ci-après.

Pour chaque Ligne du Prêt ne comportant pas de Phase de Préfinancement, les intérêts dus au titre de la première échéance seront déterminés prorata temporis pour tenir compte des dates effectives de Versement des fonds.

De la même manière, les intérêts dus au titre des échéances suivantes seront déterminés selon les méthodes de calcul ci-dessus et compte tenu des modalités définies à l'Article « **Caractéristiques Financières de chaque Ligne du Prêt** ».

ARTICLE 12 AMORTISSEMENT ET REMBOURSEMENT DU CAPITAL

Pour chaque Ligne du Prêt, l'amortissement du capital se fera selon le ou les profils d'amortissements ci-après.

Au titre d'une Ligne du Prêt mono-période

Lors de l'établissement du tableau d'amortissement d'une Ligne du Prêt avec un profil « échéance prioritaire (intérêts différés) », les intérêts et l'échéance sont prioritaires sur l'amortissement de la Ligne du Prêt. Ce dernier se voit déduit et son montant correspond à la différence entre le montant de l'échéance et celui des intérêts.

La séquence d'échéance est fonction du taux de progressivité des échéances mentionnées aux Articles « **Caractéristiques Financières de chaque Ligne du Prêt** » et « **Détermination des Taux** ».

Si les intérêts sont supérieurs à l'échéance, alors la différence entre le montant des intérêts et de l'échéance constitue les intérêts différés. Le montant amorti au titre de la période est donc nul.

Paraphes



CAISSE DES DÉPÔTS ET CONSIGNATIONS

Au titre de la première période de la Phase d'Amortissement d'une Ligne du Prêt multi-périodes

Lors de l'établissement du tableau d'amortissement d'une Ligne du Prêt avec un profil « amortissement prioritaire », les intérêts et l'amortissement sont prioritaires sur l'échéance. L'échéance est donc déduite et son montant correspond à la somme entre le montant de l'amortissement et celui des intérêts.

La séquence d'amortissement est fonction du taux de progressivité de l'amortissement mentionné à l'Article « **Caractéristiques Financières de chaque Ligne du Prêt** ».

Au titre de la deuxième période de la Phase d'Amortissement d'une Ligne du Prêt multi-périodes

Lors de l'établissement du tableau d'amortissement d'une Ligne du Prêt avec un profil « amortissement prioritaire », les intérêts et l'amortissement sont prioritaires sur l'échéance. L'échéance est donc déduite et son montant correspond à la somme entre le montant de l'amortissement et celui des intérêts.

La séquence d'amortissement est fonction du taux de progressivité de l'amortissement mentionné à l'Article « **Caractéristiques Financières de chaque Ligne du Prêt** ».

ARTICLE 13 RÈGLEMENT DES ÉCHÉANCES

L'Emprunteur paie, à chaque Date d'Echéance, le montant correspondant au remboursement du capital et au paiement des intérêts dus. Ce montant est déterminé selon les modalités définies à l'Article « **Caractéristiques Financières de chaque Ligne du Prêt** ».

Le tableau d'amortissement de chaque Ligne du Prêt indique le capital restant dû et la répartition des échéances entre capital et intérêts, et le cas échéant du stock d'intérêts, calculée sur la base d'un Versement unique réalisé en Date de Début de la Phase d'Amortissement.

Les paiements font l'objet d'un prélèvement automatique au bénéfice du Prêteur. Ce prélèvement est effectué conformément à l'autorisation reçue par le Prêteur à cet effet.

Les sommes dues par les Emprunteurs ayant l'obligation d'utiliser le réseau des comptables publics font l'objet d'un prélèvement selon la procédure du débit d'office. Elles sont acquittées auprès de la Caisse des Dépôts à Paris.

Les paiements sont effectués de sorte que les fonds parviennent effectivement dans les écritures comptables de la Caisse des Dépôts au plus tard le jour de l'échéance ou le premier jour ouvré suivant celui de l'échéance si ce jour n'est pas un jour ouvré.

ARTICLE 14 COMMISSIONS

Le présent Prêt n'est soumis à la perception d'aucune commission d'instruction.



CAISSE DES DÉPÔTS ET CONSIGNATIONS

ARTICLE 15 DÉCLARATIONS ET ENGAGEMENTS DE L'EMPRUNTEUR

DÉCLARATIONS DE L'EMPRUNTEUR :

L'Emprunteur déclare et garantit au Prêteur :

- avoir pris connaissance de toutes les dispositions et pièces formant le Contrat et les accepter ;
- qu'il a la capacité de conclure et signer le Contrat auquel il est Partie, ayant obtenu toutes les autorisations nécessaires à cet effet, ainsi que d'exécuter les obligations qui en découlent ;
- qu'il renonce expressément à bénéficier d'un délai de rétractation à compter de la conclusion du contrat ;
- qu'il a une parfaite connaissance et compréhension des caractéristiques financières et des conditions de remboursement du Prêt et qu'il reconnaît avoir obtenu de la part du Prêteur, en tant que de besoin, toutes les informations utiles et nécessaires ;
- la conformité des décisions jointes aux originaux et rendues exécutoires ;
- la sincérité des documents transmis et notamment de la certification des documents comptables fournis et l'absence de toute contestation à leur égard ;
- qu'il n'est pas en état de cessation de paiement et ne fait l'objet d'aucune procédure collective ;
- qu'il n'a pas déposé de requête en vue de l'ouverture d'une procédure amiable le concernant ;
- l'absence de recours de quelque nature que ce soit à l'encontre de l'opération financée ;
- qu'il a été informé que le Prêteur pourra céder et/ou transférer tout ou partie de ses droits et obligations sans que son accord ne soit préalablement requis.

ENGAGEMENTS DE L'EMPRUNTEUR :

Sous peine de déchéance du terme de remboursement du Prêt, l'Emprunteur s'engage à :

- affecter les fonds exclusivement au projet défini à l'Article « **Objet du Prêt** » du Contrat. Cependant, l'utilisation des fonds par l'Emprunteur pour un objet autre que celui défini à l'Article précité ne saurait en aucun cas engager la responsabilité du Prêteur ;
- rembourser le Prêt aux Dates d'Echéances convenues ;
- assurer les immeubles, objet du présent financement, contre l'incendie et à présenter au Prêteur un exemplaire des polices en cours à première réquisition ;
- ne pas consentir, sans l'accord préalable du Prêteur, de Garantie sur le foncier et les immeubles financés, pendant toute la durée de remboursement du Prêt, à l'exception de celles qui pourraient être prises, le cas échéant, par le(s) garant(s) en contrepartie de l'engagement constaté par l'Article « **Garanties** » du Contrat ;
- obtenir tous droits immobiliers, permis et Autorisations nécessaires, s'assurer et /ou faire en sorte que celles-ci nécessaires ou requises pour réaliser l'opération sont délivrées et maintenues en vigueur ;

Paraphes



CAISSE DES DÉPÔTS ET CONSIGNATIONS

- justifier du titre définitif conforme conférant les droits réels immobiliers pour l'opération financée dans les cas où celui-ci n'a pas été préalablement transmis et conserver, sauf accord préalable écrit du Prêteur, la propriété de tout ou partie significative des biens financés par le Prêt ;
- souscrire et maintenir, le cas échéant, pendant toute la durée du chantier et jusqu'à l'achèvement des ouvrages financés par le Prêteur, une police d'assurance tous risques chantier, pour son compte et celui de tous les intervenants à la construction, garantissant les ouvrages en cours de construction contre tous dommages matériels, ainsi que la responsabilité de l'Emprunteur comme de tous les intervenants pour tous dommages aux avoisinants ou aux existants ;
- entretenir, réparer et renouveler les actifs utilisés dans le cadre de l'opération ;
- apporter, le cas échéant, les fonds propres nécessaires à l'équilibre financier de l'opération ;
- informer préalablement (et au plus tard dans le mois précédant l'évènement) le Prêteur et obtenir son accord sur tout projet :
 - de transformation de son statut, ou de fusion, absorption, scission, apport partiel d'actif, transfert universel de patrimoine ou toute autre opération assimilée ;
 - de modification relative à son actionnariat de référence et à la répartition de son capital social telle que cession de droits sociaux ou entrée au capital d'un nouvel associé/actionnaire ;
 - de signature ou modification d'un pacte d'associés ou d'actionnaires, et plus spécifiquement s'agissant des SA d'HLM au sens des dispositions de l'article L.422-2-1 du Code de la construction et de l'habitation ;
- maintenir, pendant toute la durée du Contrat, la vocation sociale de l'opération financée et justifier du respect de cet engagement par l'envoi, au Prêteur, d'un rapport annuel d'activité ;
- produire à tout moment au Prêteur, sur sa demande, les documents financiers et comptables des trois derniers exercices clos ainsi que, le cas échéant, un prévisionnel budgétaire ou tout ratio financier que le Prêteur jugera utile d'obtenir ;
- fournir à la demande du Prêteur, les pièces attestant de la réalisation de l'objet du financement visé à l'Article « **Objet du Prêt** », ainsi que les documents justifiant de l'obtention de tout financement permettant d'assurer la pérennité du caractère social de l'opération financée ;
- fournir au Prêteur, dans les deux années qui suivent la date d'achèvement des travaux, le prix de revient définitif de l'opération financée par le Prêt ;
- tenir des écritures comptables de toutes les transactions financières et dépenses faites dans le cadre de l'opération financée et conserver lesdits livres comptables ;
- fournir, soit sur sa situation, soit sur les projets financés, tout renseignement et document budgétaire ou comptable à jour que le Prêteur peut être amené à lui réclamer notamment, une prospective actualisée mettant en évidence sa capacité à moyen et long terme à faire face aux charges générées par le projet, et à permettre aux représentants du Prêteur de procéder à toutes vérifications qu'ils jugeraient utiles ;
- informer, le cas échéant, le Prêteur sans délai, de toute décision tendant à déferer les délibérations de l'assemblée délibérante de l'Emprunteur autorisant le recours au Prêt et ses modalités devant toute juridiction, de même que du dépôt de tout recours à l'encontre d'un acte détachable du Contrat ;

Paraphes

S= R



CAISSE DES DÉPÔTS ET CONSIGNATIONS

- informer, le cas échéant, le Prêteur, sans délai, de l'ouverture d'une procédure amiable à sa demande ou de l'ouverture d'une procédure collective à son égard, ainsi que de la survenance de toute procédure précontentieuse, contentieuse, arbitrale ou administrative devant toute juridiction ou autorité quelconque ;
- informer préalablement, le cas échéant, le Prêteur de tout projet de nantissement de ses parts sociales ou actions ;
- informer, dès qu'il en a connaissance, le Prêteur de la survenance de tout évènement visé à l'article « **Remboursements Anticipés et Leurs Conditions Financières** » ;
- informer le Prêteur dès qu'il en a connaissance, de tout évènement susceptible de retarder le démarrage de l'opération financée, d'en suspendre momentanément ou durablement voire d'en annuler la réalisation, ou d'en modifier le contenu ;
- informer le Prêteur de la date d'achèvement des travaux, par production de la déclaration ad hoc, dans un délai maximum de trois mois à compter de celle-ci ;
- à ne pas céder ou transférer tout ou partie de ses droits ou obligations au titre du présent Contrat sans l'autorisation expresse du Prêteur.
- respecter les dispositions réglementaires applicables aux logements locatifs sociaux et transmettre au Prêteur, en cas de réalisation de logements locatifs sociaux sur le(s) bien(s) immobilier(s) financé(s) au moyen du Prêt, la décision de subvention ou d'agrément ouvrant droit à un financement de la Caisse des Dépôts ou d'un établissement de crédit ayant conclu une convention avec celle-ci ;
- réaliser au moyen des fonds octroyés une opération immobilière conforme aux exigences de l'un des référentiels suivants : PERENE pour la Réunion, ECODOM + pour la Guadeloupe, la Guyane et la Martinique ou tout autre référentiel reconnu par la Caisse des Dépôts et présentant des niveaux d'exigences équivalents ou supérieurs aux référentiels précités.
- affecter tout remboursement anticipé volontaire prioritairement à une Ligne du Prêt sur les dispositifs prêts de haut de bilan mobilisés par l'Emprunteur et ce, avant toute affectation à une ou plusieurs autres lignes de prêt de l'encours de l'Emprunteur auprès de la CDC.
Si tout ou partie des fonds d'un de ces dispositifs de prêts de haut de bilan bonifiés n'étaient pas versés à l'Emprunteur au moment du remboursement anticipé volontaire, le Prêteur aura la faculté de réduire à due concurrence le montant des prêts haut de bilan non versés.

ARTICLE 16 GARANTIES

Le remboursement du capital et le paiement des intérêts ainsi que toutes les sommes contractuellement dues ou devenues exigibles au titre du présent contrat sont garantis comme suit :

Type de Garantie	Dénomination du garant / Désignation de la Garantie	Quotité Garantie (en %)
Collectivités locales	COMMUNE DE SAINT-JULIEN-DE-CHEDON (41)	50,00
Collectivités locales	DEPARTEMENT DU LOIR ET CHER	50,00

Paraphes



CAISSE DES DÉPÔTS ET CONSIGNATIONS

Les Garants du Prêt s'engagent, pendant toute la durée du Prêt, au cas où l'Emprunteur, pour quelque motif que ce soit, ne s'acquitterait pas de toutes sommes contractuellement dues ou devenues exigibles, à en effectuer le paiement en son lieu et place et sur simple demande du Prêteur, sans pouvoir exiger que celui-ci discute au préalable les biens de l'Emprunteur défaillant.

Les engagements de ces derniers sont réputés conjoints, de telle sorte que la Garantie de chaque Garant est due pour la totalité du Prêt à hauteur de sa quote-part expressément fixée aux termes de l'acte portant Garantie au Prêt.

ARTICLE 17 REMBOURSEMENTS ANTICIPÉS ET LEURS CONDITIONS FINANCIÈRES

Tout remboursement anticipé devra être accompagné du paiement, le cas échéant, des intérêts différés correspondants. Ce montant sera calculé au prorata des capitaux remboursés en cas de remboursement partiel.

Tout remboursement anticipé doit être accompagné du paiement des intérêts courus contractuels correspondants.

Le paiement des intérêts courus sur les sommes ainsi remboursées par anticipation, sera effectué dans les conditions définies à l'Article « **Calcul et Paiement des Intérêts** ».

Le remboursement anticipé partiel ou total du Prêt, qu'il soit volontaire ou obligatoire, donnera lieu, au règlement par l'Emprunteur d'une indemnité dont les modalités de calcul sont détaillées selon les différents cas, au sein du présent Article.

L'indemnité perçue par le Prêteur est destinée à compenser le préjudice financier résultant du remboursement anticipé du Prêt avant son terme, au regard de la spécificité de la ressource prêtée et de son remplacement sur les marchés financiers.

L'Emprunteur reconnaît avoir été informé des conditions financières des remboursements anticipés et en accepte les dispositions.

17.1 REMBOURSEMENTS ANTICIPÉS VOLONTAIRES

17.1.1 Conditions des demandes de remboursements anticipés volontaires

Pour chaque Ligne du Prêt comportant une indemnité actuarielle, dont les modalités de calculs sont stipulées ci-après, l'Emprunteur a la faculté d'effectuer, en Phase d'amortissement, des remboursements anticipés volontaires totaux ou partiels à chaque Date d'Echéance moyennant un préavis de quarante cinq (45) jours calendaires avant la date de remboursement anticipé volontaire souhaitée. Les remboursements anticipés volontaires sont pris en compte pour l'échéance suivante si le Versement effectif des sommes est constaté dans les écritures comptables de la Caisse des Dépôts au moins deux mois avant cette échéance.

La date du jour de calcul des sommes dues est fixée quarante (40) jours calendaires avant la date de remboursement anticipé volontaire souhaitée.

Toute demande de remboursement anticipé volontaire notifiée conformément à l'Article « **Notifications** » doit indiquer, pour chaque Ligne du Prêt, la date à laquelle doit intervenir le remboursement anticipé volontaire, le montant devant être remboursé par anticipation et préciser la (ou les) Ligne(s) du Prêt sur laquelle (ou lesquelles) ce(s) remboursement(s) anticipé(s) doit(doivent) intervenir.

Le Prêteur lui adressera, trente cinq (35) jours calendaires avant la date souhaitée pour le remboursement anticipé volontaire, le montant de l'indemnité de remboursement anticipé volontaire calculé selon les modalités détaillées ci-après au présent article.

Paraphes



CAISSE DES DÉPÔTS ET CONSIGNATIONS

L'Emprunteur devra confirmer le remboursement anticipé volontaire par courriel ou par télécopie, selon les modalités définies à l'Article « **Notifications** », dans les cinq (5) jours calendaires qui suivent la réception du calcul de l'indemnité de remboursement anticipé volontaire.

Sa confirmation vaut accord irrévocable des Parties sur le montant total du remboursement anticipé volontaire et du montant de l'indemnité.

Pour chaque Ligne du Prêt comportant une indemnité forfaitaire, dont les modalités de calculs sont stipulées ci-après, l'Emprunteur a la faculté d'effectuer, en Phase d'Amortissement, des remboursements anticipés volontaires totaux ou partiels à chaque Date d'Echéance. Les remboursements anticipés volontaires sont pris en compte pour l'échéance suivante si le Versement effectif des sommes est constaté dans les écritures comptables de la Caisse des Dépôts au moins deux mois avant cette échéance.

Toute demande de remboursement anticipé volontaire notifiée conformément à l'Article « **Notifications** » doit indiquer, pour chaque Ligne du Prêt, la date à laquelle doit intervenir le remboursement anticipé volontaire, le montant devant être remboursé par anticipation et préciser la (ou les) Ligne(s) du Prêt sur laquelle (ou lesquelles) ce(s) remboursement(s) anticipé(s) doit(doivent) intervenir.

Pour chaque Ligne du Prêt ne comportant pas d'indemnité de remboursement anticipé volontaire, l'Emprunteur a la faculté d'effectuer, en Phase d'Amortissement, des remboursements anticipés volontaires totaux ou partiels à chaque Date d'Echéance. Les remboursements anticipés volontaires sont pris en compte pour l'échéance suivante si le Versement effectif des sommes est constaté dans les écritures comptables de la Caisse des Dépôts au moins deux mois avant cette échéance.

Toute demande de remboursement anticipé volontaire notifiée conformément à l'Article « **Notifications** » doit indiquer, pour chaque Ligne du Prêt, la date à laquelle doit intervenir le remboursement anticipé volontaire, le montant devant être remboursé par anticipation et préciser la (ou les) Ligne(s) du Prêt sur laquelle (ou lesquelles) ce(s) remboursement(s) anticipé(s) doit(doivent) intervenir.

17.1.2 Conditions financières des remboursements anticipés volontaires

Les conditions financières des remboursements anticipés volontaires définies ci-dessous et applicables à chaque Ligne du Prêt sont détaillées à l'Article « **Caractéristiques Financières de chaque Ligne du Prêt** ».

Au titre d'une Ligne du Prêt mono-période

Durant la Phase d'Amortissement, les remboursements anticipés volontaires donnent également lieu à la perception, par le Prêteur, d'une indemnité actuarielle dont le montant sera égal à la différence, uniquement lorsque celle-ci est positive, entre la « **Valeur de Marché de la Ligne du Prêt** » et le montant du capital remboursé par anticipation, augmenté des intérêts courus non échus dus à la date du remboursement anticipé.

Paraphes



CAISSE DES DÉPÔTS ET CONSIGNATIONS

Au titre de la première période de la Phase d'Amortissement d'une Ligne du Prêt multi-périodes

Durant la Phase d'Amortissement, les remboursements anticipés volontaires ne donneront lieu à la perception, par le Prêteur, d'aucune indemnité sur les montants remboursés par anticipation.

Au titre de la deuxième période de la Phase d'Amortissement d'une Ligne du Prêt multi-périodes

Durant la Phase d'Amortissement, les remboursements anticipés volontaires ne donneront lieu à la perception, par le Prêteur, d'aucune indemnité sur les montants remboursés par anticipation.

En cas de remboursement anticipé partiel, les échéances ultérieures sont recalculées, par application des caractéristiques en vigueur à la date du remboursement, sur la base, d'une part, du capital restant dû majoré, le cas échéant, des intérêts différés correspondants et, d'autre part, de la durée résiduelle du Prêt.

17.2 REMBOURSEMENTS ANTICIPÉS OBLIGATOIRES

17.2.1 Premier cas entraînant un remboursement anticipé obligatoire

Toutes sommes contractuellement dues au Prêteur au titre du Contrat deviendront immédiatement exigibles en cas de :

- tout impayé à Date d'Echéance, ces derniers entraineront également l'exigibilité d'intérêts moratoires ;
- perte par l'Emprunteur de sa qualité le rendant éligible au Prêt ;
- dévolution du bien financé à une personne non éligible au Prêt et/ou non agréée par le Prêteur en raison de la dissolution, pour quelque cause que ce soit, de l'organisme Emprunteur ;
- vente de logement faite par l'Emprunteur au profit de personnes morales ne contractualisant pas avec la Caisse des Dépôts pour l'acquisition desdits logements ;
- non respect par l'Emprunteur des dispositions légales et réglementaires applicables aux logements locatifs sociaux ;
- non utilisation des fonds empruntés conformément à l'objet du Prêt tel que défini à l'Article «**Objet du Prêt**» du Contrat ;
- non respect de l'un des engagements de l'Emprunteur énumérés à l'Article «**Déclarations et Engagements de l'Emprunteur**», ou en cas de survenance de l'un des événements suivants :
 - dissolution, liquidation judiciaire ou amiable, plan de cession de l'Emprunteur ou de l'un des associés de l'Emprunteur dans le cadre d'une procédure collective ;
 - la(les) Garantie(s) octroyée(s) dans le cadre du Contrat, a(ont) été rapportée(s), cesse(nt) d'être valable(s) ou pleinement efficace(s), pour quelque cause que ce soit.

Les cas de remboursements anticipés obligatoires ci-dessus donneront lieu au paiement par l'Emprunteur d'une pénalité égale à 7 % du montant total des sommes exigibles par anticipation.

Paraphes

23/27



CAISSE DES DÉPÔTS ET CONSIGNATIONS

17.2.2 Deuxième cas entraînant un remboursement anticipé obligatoire

Toutes sommes contractuellement dues au Prêteur au titre du Contrat deviendront immédiatement exigibles dans les cas suivants :

- cession, démolition ou destruction du bien immobilier financé par le Prêt, sauf dispositions législatives ou réglementaires contraires ou renonciation expresse du Prêteur ;
- transfert, démembrement ou extinction, pour quelque motif que ce soit, des droits réels immobiliers détenus par l'Emprunteur sur le bien financé ;
- action judiciaire ou administrative tendant à modifier ou à annuler les autorisations administratives nécessaires à la réalisation de l'opération ;
- modification du statut juridique, du capital (dans son montant ou dans sa répartition), de l'actionnaire de référence, du pacte d'actionnaires ou de la gouvernance de l'Emprunteur, n'ayant pas obtenu l'accord préalable du Prêteur ;
- nantissement des parts sociales ou actions de l'Emprunteur.

Les cas de remboursements anticipés obligatoires ci-dessus donneront lieu au paiement par l'Emprunteur d'une indemnité égale à un semestre d'intérêts sur les sommes remboursées par anticipation, calculée au taux du Prêt en vigueur à la date du remboursement anticipé.

17.2.3 Troisième cas entraînant un remboursement anticipé obligatoire

L'Emprunteur s'oblige, au plus tard dans les deux (2) années qui suivent la date de déclaration d'achèvement des travaux ou dans l'année qui suit l'élaboration de la fiche de clôture d'opération, à rembourser les sommes trop perçues, au titre du Contrat, lorsque :

- le montant total des subventions obtenues est supérieur au montant initialement mentionné dans le plan de financement de l'opération ;
- le prix de revient définitif de l'opération est inférieur au prix prévisionnel ayant servi de base au calcul du montant du Prêt.

A défaut de remboursement dans ces délais une indemnité, égale à celle perçue en cas de remboursements anticipés volontaires, sera due sur les sommes trop perçues remboursées par anticipation.

Donnent lieu au seul paiement des intérêts contractuels courus correspondants, les cas de remboursements anticipés suivants :

- vente de logement faite par l'Emprunteur au profit de personnes physiques ;
- vente de logement faite par l'Emprunteur au profit de personnes morales contractualisant avec la Caisse des Dépôts, dans les conditions d'octroi de cette dernière, pour l'acquisition desdits logements ;
- démolition pour vétusté et/ou dans le cadre de la politique de la ville (Zone ANRU).

Paraphes



ARTICLE 18 RETARD DE PAIEMENT - INTÉRÊTS MORATOIRES

Au titre d'une Ligne du Prêt mono-période

Toute somme due au titre de chaque Ligne du Prêt indexée sur Livret A, non versée à la date d'exigibilité, porte intérêt de plein droit, dans toute la mesure permise par la loi, à compter de cette date, au taux du Livret A majoré de 6 % (600 points de base).

Au titre de la première période de la Phase d'Amortissement d'une Ligne du Prêt multi-périodes

Toute somme due au titre de chaque Ligne du Prêt indexée sur Taux Fixe non versée à la date d'exigibilité, porte intérêt de plein droit, dans toute la mesure permise par la loi, à compter de cette date, au taux de la Ligne du Prêt majoré de 5 % (500 points de base).

Au titre de la deuxième période de la Phase d'Amortissement d'une Ligne du Prêt multi-périodes

Toute somme due au titre de chaque Ligne du Prêt indexée sur Livret A, non versée à la date d'exigibilité, porte intérêt de plein droit, dans toute la mesure permise par la loi, à compter de cette date, au taux du Livret A majoré de 6 % (600 points de base).

La date d'exigibilité des sommes remboursables par anticipation s'entend de la date du fait générateur de l'obligation de remboursement, quelle que soit la date à laquelle ce fait générateur a été constaté par le Prêteur.

La perception des intérêts de retard mentionnés au présent article ne constituera en aucun cas un octroi de délai de paiement ou une renonciation à un droit quelconque du Prêteur au titre du Contrat.

Sans préjudice de leur exigibilité à tout moment, les intérêts de retard échus et non-payés seront capitalisés avec le montant impayé, s'ils sont dus pour au moins une année entière au sens de l'article 1343-2 du Code civil.

ARTICLE 19 NON RENONCIATION

Le Prêteur ne sera pas considéré comme ayant renoncé à un droit au titre du Contrat ou de tout document s'y rapportant du seul fait qu'il s'abstient de l'exercer ou retarde son exercice.

ARTICLE 20 DROITS ET FRAIS

L'Emprunteur prend à sa charge les droits et frais présents et futurs qui peuvent résulter du Contrat et notamment les frais de gestion et les commissions prévues à l'Article « **Caractéristiques Financières de chaque Ligne du Prêt** » et, le cas échéant, à l'Article « **Commissions** ».



ARTICLE 21 NOTIFICATIONS ET DONNÉES À CARACTÈRE PERSONNEL

Toutes les communications entre l'Emprunteur et le Prêteur (y compris les demandes de Prêt(s)) peuvent être effectuées soit par courriel soit via le site www.banquedesterritoires.fr par un représentant de l'Emprunteur dûment habilité. A cet égard, l'Emprunteur reconnaît que toute demande ou notification émanant de son représentant dûment habilité et transmise par courriel ou via le site indiqué ci-dessus l'engagera au même titre qu'une signature originale et sera considérée comme valable, même si, pour la bonne forme, une lettre simple de confirmation est requise.

Par ailleurs, l'Emprunteur est avisé que les informations résultant de la législation et de la réglementation concernant les données personnelles, et notamment, le règlement (UE) 2016/679 du 27 avril 2016 relatif à la protection des personnes physiques à l'égard du Traitement des Données à caractère personnel et à la libre circulation de ces Données, applicable à compter du 25 mai 2018 (ci-après, « le RGPD »), font l'objet d'une notice, consultable sur le site www.banquedesterritoires.fr/donnees-personnelles.

ARTICLE 22 ÉLECTION DE DOMICILE ET ATTRIBUTION DE COMPÉTENCE

Le Contrat est soumis au droit français.

Pour l'entière exécution des présentes et de leur suite, les Parties font élection de domicile, à leurs adresses ci-dessus mentionnées.

En cas de différends sur l'interprétation ou l'exécution des présentes, les Parties s'efforceront de trouver de bonne foi un accord amiable.

A défaut d'accord trouvé, tout litige sera soumis aux tribunaux compétents dans le ressort des juridictions du second degré de Paris.



BANQUE des
TERRITOIRES



CAISSE DES DÉPÔTS ET CONSIGNATIONS

Fait en autant d'originaux que de signataires,

Le, **22 OCT. 2020**

Pour l'Emprunteur,

Civilité :

Nom / Prénom : *ESP. A Sandrine*

Qualité : *Directrice Générale*

Dûment habilité(e) aux présentes

Le, **13 OCT. 2020**

Pour la Caisse des Dépôts,

Civilité :

Nom / Prénom : *Sylvie Mosnier*

Qualité : *Directrice territoriale*

Dûment habilité(e) aux présentes

Cachet et Signature :

3F Centre Val de Loire

Groupe Acti**logement**

7 rue Latham - CS 933 0
41033 BLOIS Cedex

Cachet et Signature :

Sylvie Mosnier
Directrice territoriale

Paraphes



Date d'envoi au contrôle de légalité : 18 janvier 2021

Identifiant de l'acte : 041-224100016-20210118-lmc1DL1025091-DE

Date d'affichage : 19 janvier 2021

Date de notification :

DOSSIER N°35 - ACQUISITION EN VEFA DE 6 LOGEMENTS SITUÉS RUE PIERRE FESSEMEYER A ROMORANTIN-LANTHENAY - GARANTIE DU DÉPARTEMENT POUR UN EMPRUNT CONTRACTÉ PAR L'OPH TERRES DE LOIRE HABITAT AUPRÈS DE LA CAISSE DES DÉPÔTS ET CONSIGNATIONS

Vu le code général des collectivités territoriales, et notamment ses articles L. 3231-4 et suivants,

Vu la délibération n° 26 du conseil départemental du 14 décembre 2020 confirmant les modalités de partage des garanties d'emprunts accordées aux organismes d'HLM et accordant la garantie du département aux emprunts contractés au cours de l'année 2021 par l'office public de l'habitat de Loir-et-Cher Terres de Loire Habitat sous réserve qu'elle n'excède pas un total de 23 800 000 €,

Vu la délibération n° 5 du conseil départemental du 2 avril 2015 fixant les conditions d'exercice des compétences du conseil départemental et de la commission permanente,

Vu la demande de l'office public de l'habitat de Loir-et-Cher Terres de Loire Habitat reçue par courrier en date du 26 novembre 2020,

Vu le contrat de prêt n° 114608 du 22 octobre 2020 en annexe, signé entre l'office public de l'habitat de Loir-et-Cher Terres de Loire Habitat et la Caisse des dépôts et consignations,

Vu le rapport de Monsieur le président du conseil départemental,

DÉLIBÈRE

ARTICLE 1 : Le département de Loir-et-Cher accorde sa garantie à hauteur de 100 % pour le remboursement du prêt n° 114608 d'un montant total de **750 939 €** souscrit par l'office public de l'habitat de Loir-et-Cher Terres de Loire Habitat auprès de la Caisse des dépôts et consignations, selon les caractéristiques financières et aux charges et conditions du contrat de prêt n° 114608 constitué de 2 lignes du prêt.

Ledit contrat est joint en annexe et fait partie intégrante de la présente délibération.

Ce prêt est destiné à l'acquisition en VEFA de 6 logements situés rue Pierre Fessenmeyer à Romorantin-Lanthenay (41200).

ARTICLE 2 : La garantie du département de Loir-et-Cher est accordée pour la durée totale du prêt et jusqu'au complet remboursement de celui-ci et porte sur l'ensemble des sommes contractuellement dues par l'emprunteur, dont il ne se serait pas acquitté à la date d'exigibilité.

Sur notification de l'impayé par lettre simple de la Caisse des dépôts et consignations, le département de Loir-et-Cher s'engage dans les meilleurs délais à se substituer à l'emprunteur pour son paiement, en renonçant au bénéfice de discussion et sans jamais opposer le défaut de ressources nécessaires à ce règlement.

ARTICLE 3 : Le département de Loir-et-Cher s'engage pendant toute la durée du prêt à libérer, en cas de besoin, des ressources suffisantes pour couvrir les charges du prêt.

Adopté.



BANQUE des
TERRITOIRES



CAISSE DES DÉPÔTS ET CONSIGNATIONS

Christian, BAUDOT
CAISSE DES DÉPÔTS ET CONSIGNATIONS
Cacheté électroniquement le 15/10/2020 17:16:56

DENIS LEBERT
DIRECTEUR GENERAL
OFFICE PUBLIC DE L'HABITAT DE LOIR ET CHER
Signé électroniquement le 22/10/2020 16 40 :48

CONTRAT DE PRÊT

N° 114608

Entre

OFFICE PUBLIC DE L'HABITAT DE LOIR ET CHER - n° 000217779

Et

LA CAISSE DES DÉPÔTS ET CONSIGNATIONS



BANQUE des
TERRITOIRES



CAISSE DES DÉPÔTS ET CONSIGNATIONS

CONTRAT DE PRÊT

Entre

OFFICE PUBLIC DE L'HABITAT DE LOIR ET CHER, SIREN n°: 349338111, sis(e) 18
AVENUE DE L EUROPE CS 4314 41043 BLOIS CEDEX,

Ci-après indifféremment dénommé(e) « **OFFICE PUBLIC DE L'HABITAT DE LOIR ET CHER** »
ou « **l'Emprunteur** »,

DE PREMIÈRE PART,

et :

LA CAISSE DES DÉPÔTS ET CONSIGNATIONS, établissement spécial créé par la loi du 28
avril 1816, codifiée aux articles L. 518-2 et suivants du Code monétaire et financier, sise 56 rue
de Lille, 75007 PARIS,

Ci-après indifféremment dénommée « **la Caisse des Dépôts** », « **la CDC** » ou « **le Prêteur** »

DE DEUXIÈME PART,

Indifféremment dénommé(e)s « **les Parties** » ou « **la Partie** »



SOMMAIRE

ARTICLE 1	OBJET DU PRÊT	P.4
ARTICLE 2	PRÊT	P.4
ARTICLE 3	DURÉE TOTALE	P.4
ARTICLE 4	TAUX EFFECTIF GLOBAL	P.4
ARTICLE 5	DÉFINITIONS	P.5
ARTICLE 6	CONDITIONS DE PRISE D'EFFET ET DATE LIMITE DE VALIDITÉ DU CONTRAT	P.8
ARTICLE 7	CONDITIONS SUSPENSIVES AU VERSEMENT DE CHAQUE LIGNE DU PRÊT	P.8
ARTICLE 8	MISE À DISPOSITION DE CHAQUE LIGNE DU PRÊT	P.9
ARTICLE 9	CARACTÉRISTIQUES FINANCIÈRES DE CHAQUE LIGNE DU PRÊT	P.11
ARTICLE 10	DÉTERMINATION DES TAUX	P.13
ARTICLE 11	CALCUL ET PAIEMENT DES INTÉRÊTS	P.15
ARTICLE 12	AMORTISSEMENT ET REMBOURSEMENT DU CAPITAL	P.16
ARTICLE 13	RÈGLEMENT DES ÉCHÉANCES	P.16
ARTICLE 14	COMMISSIONS	P.16
ARTICLE 15	DÉCLARATIONS ET ENGAGEMENTS DE L'EMPRUNTEUR	P.17
ARTICLE 16	GARANTIES	P.19
ARTICLE 17	REMBOURSEMENTS ANTICIPÉS ET LEURS CONDITIONS FINANCIÈRES	P.20
ARTICLE 18	RETARD DE PAIEMENT - INTÉRÊTS MORATOIRES	P.23
ARTICLE 19	NON RENONCIATION	P.23
ARTICLE 20	DROITS ET FRAIS	P.23
ARTICLE 21	NOTIFICATIONS ET DONNÉES À CARACTÈRE PERSONNEL	P.23
ARTICLE 22	ÉLECTION DE DOMICILE ET ATTRIBUTION DE COMPÉTENCE	P.24
ANNEXE	DEMANDE D'AUTORISATION DE PRÉLÈVEMENT	

L' ANNEXE EST UNE PARTIE INDISSOCIABLE DU PRÉSENT CONTRAT DE PRÊT



CAISSE DES DÉPÔTS ET CONSIGNATIONS

ARTICLE 1 OBJET DU PRÊT

Le présent Contrat est destiné au financement de l'opération Romorantin - Fessenmeyer, Parc social public, Acquisition en VEFA de 6 logements situés Rue Pierre Fessenmeyer 41200 ROMORANTIN-LANTHENAY.

Ce Prêt concourt au financement de l'opération comportant au total 10 logements.

ARTICLE 2 PRÊT

Le Prêteur consent à l'Emprunteur qui l'accepte, un Prêt d'un montant maximum de sept-cent-cinquante mille neuf-cent-trente-neuf euros (750 939,00 euros) constitué de 2 Lignes du Prêt.

Ce Prêt est destiné au financement de l'opération visée à l'Article « **Objet du Prêt** » et selon l'affectation suivante :

- PLAI, d'un montant de cinq-cent-soixante-quatorze mille neuf-cent-trente-neuf euros (574 939,00 euros) ;
- PLAI foncier, d'un montant de cent-soixante-seize mille euros (176 000,00 euros) ;

Le montant de chaque Ligne du Prêt ne pourra en aucun cas être dépassé et il ne pourra pas y avoir de fongibilité entre chaque Ligne du Prêt.

ARTICLE 3 DURÉE TOTALE

Le Contrat entre en vigueur suivant les dispositions de l'Article « **Conditions de Prise d'Effet et Date Limite de Validité du Contrat** » pour une durée totale allant jusqu'au paiement de la dernière échéance du Prêt.

ARTICLE 4 TAUX EFFECTIF GLOBAL

Le Taux Effectif Global (TEG), figurant à l'Article « **Caractéristiques Financières de chaque Ligne du Prêt** », est donné en respect des dispositions de l'article L. 313-4 du Code monétaire et financier.

Le TEG de chaque Ligne du Prêt est calculé pour leur durée totale sans remboursement anticipé, sur la base du taux d'intérêt initial auquel s'ajoutent les frais, commissions ou rémunérations de toute nature nécessaires à l'octroi du Prêt.



CAISSE DES DÉPÔTS ET CONSIGNATIONS

ARTICLE 5 DÉFINITIONS

Pour l'interprétation et l'application du Contrat, les termes et expressions ci-après auront la signification suivante :

Les « **Autorisations** » désignent tout agrément, permis, certificat, autorisation, licence, approbation, notarisation ou enregistrement.

La « **Consolidation de la Ligne du Prêt** » désigne l'opération visant à additionner, au terme de la Phase de Mobilisation, l'ensemble des Versements effectués et le cas échéant, les intérêts capitalisés liés aux Versements. Elle intervient à la Date de Début de la Phase d'Amortissement.

Le « **Contrat** » désigne le présent Contrat de Prêt, son annexe et ses éventuels avenants.

La « **Courbe de Taux de Swap Euribor** » désigne la courbe formée par la structure par termes des taux de swap Euribor. Ces taux sont (i) publiés pour différentes maturités sur la page Bloomberg <IRSB 19> (taux de swap « mid » correspondant à la moyenne entre le taux demandé ou « bid » et le taux offert ou « ask »), taux composites Bloomberg pour la Zone euro, disponibles pour les maturités allant de 1 à 50 ans, ou en cas de cessation de publication sur cette page, toute autre page Bloomberg [ou Reuters ou autres contributeurs financiers agréés] qui serait notifiée par le Prêteur à l'Emprunteur ou (ii), en cas d'absence de publication pour une maturité donnée, déterminés par interpolation linéaire réalisée à partir du taux de swap publié pour une durée immédiatement inférieure et de celui publié pour une durée immédiatement supérieure.

La « **Courbe de Taux de Swap Inflation** » désigne la courbe formée par la structure par termes des taux de swap inflation. Ces taux sont (i) publiés pour différentes maturités sur les pages Bloomberg (taux de swap « mid » correspondant à la moyenne entre le taux demandé ou « bid » et le taux offert ou « ask ») à l'aide des codes <FRSWI1 Index> à <FRSWI50 Index> (taux London composite swap zéro coupon pour l'inflation hors tabac, disponibles pour des maturités allant de 1 à 50 ans) ou en cas de cessation de publication sur ces pages, toutes autres pages Bloomberg [ou Reuters ou autres contributeurs financiers agréés] ; qui seraient notifiées par le Prêteur à l'Emprunteur ou (ii), en cas d'absence de publication pour une maturité donnée, déterminés par interpolation linéaire réalisée à partir du taux de swap publié pour une durée immédiatement inférieure et de celui publié pour une durée immédiatement supérieure.

La « **Date de Début de la Phase d'Amortissement** » correspond au premier jour du mois suivant la Date d'Effet du Contrat additionnée, dans le cas d'une Ligne du Prêt avec une Phase de Préfinancement, de la Durée de la Phase de Préfinancement.

Les « **Dates d'Echéances** » correspondent, pour une Ligne du Prêt, aux dates de paiement des intérêts et/ou de remboursement du capital pendant la Phase d'Amortissement.

Selon la périodicité choisie, la date des échéances est déterminée à compter de la Date de Début de la Phase d'Amortissement.

La « **Date d'Effet** » du Contrat est la date de réception, par le Prêteur, du Contrat signé par l'ensemble des Parties et ce, dès lors que la (ou les) condition(s) stipulée(s) à l'Article « **Conditions de Prise d'Effet et Date Limite de Validité du Contrat** » a (ont) été remplie(s).

La « **Date Limite de Mobilisation** » correspond à la date de fin de la Phase de Mobilisation d'une Ligne du Prêt et est fixée soit deux mois avant la date de première échéance si la Ligne du Prêt ne comporte pas de Phase de Préfinancement, soit au terme de la Durée de la Phase de Préfinancement si la Ligne du Prêt comporte une Phase de Préfinancement.



CAISSE DES DÉPÔTS ET CONSIGNATIONS

Le « **Droit Environnemental** » désigne (i) la législation de l'Union Européenne (en ce compris ses principes généraux et usages), (ii) les lois et réglementations nationales, ainsi que (iii) tous traités internationaux applicables.

La « **Durée de la Ligne du Prêt** » désigne, pour chaque Ligne du Prêt, la durée comprise entre la Date de Début de la Phase d'Amortissement et la dernière Date d'Echéance.

La « **Durée de la Phase de Préfinancement** » est la durée comprise entre le premier jour du mois suivant la prise d'effet du Contrat et la Date Limite de Mobilisation de la Ligne du Prêt.

La « **Durée totale du Prêt** » désigne la durée comprise entre le premier jour du mois suivant sa Date d'Effet et la dernière Date d'Echéance.

La « **Durée de la Phase d'Amortissement de la Ligne du Prêt** » désigne la durée comprise entre la Date de Début de la Phase d'Amortissement et la dernière Date d'Echéance.

La « **Garantie** » est une sûreté accordée au Prêteur qui lui permet d'obtenir le paiement de sa créance en cas de défaillance de l'Emprunteur.

La « **Garantie publique** » désigne l'engagement par lequel une collectivité publique accorde sa caution à l'Emprunteur en garantissant au Prêteur le remboursement de la Ligne du Prêt en cas de défaillance de sa part.

L'« **Index** » désigne, pour une Ligne du Prêt, l'Index de référence appliqué en vue de déterminer le taux d'intérêt.

L'« **Index Livret A** » désigne le taux du Livret A, exprimé sous forme de taux annuel, calculé par les pouvoirs publics sur la base de la formule en vigueur décrite à l'article 3 du règlement n°86-13 modifié du 14 mai 1986 du Comité de la Réglementation Bancaire et Financière relatif à la rémunération des fonds reçus par les établissements de crédit.

A chaque Révision de l'Index Livret A, l'Emprunteur aura la faculté de solliciter du Prêteur la communication des informations utiles concernant la nouvelle valeur applicable à la prochaine Date d'Echéance. En cas de disparition ou de non-publication de l'Index, l'Emprunteur ne pourra remettre en cause la Consolidation de la Ligne du Prêt ou retarder le paiement des échéances. Celles-ci continueront à être appelées aux Dates d'Echéances contractuelles, sur la base du dernier Index publié et seront révisées lorsque les nouvelles modalités de révision seront connues.

Si le Livret A servant de base aux modalités de révision de taux vient à disparaître avant le complet remboursement du Prêt, de nouvelles modalités de révision seront déterminées par le Prêteur en accord avec les pouvoirs publics. Dans ce cas, tant que les nouvelles modalités de révision ne seront pas définies, l'Emprunteur ne pourra user de la faculté de rembourser par anticipation qu'à titre provisionnel ; le décompte de remboursement définitif sera établi dès détermination des modalités de révision de remplacement.

L'« **Index de la Phase de Préfinancement** » désigne, pour une Ligne du Prêt, l'Index de référence appliqué sur la phase de mobilisation en vue de déterminer le taux d'intérêt applicable sur cette phase.

Le « **Jour ouvré** » désigne tout jour de la semaine autre que le samedi, le dimanche ou jour férié légal.



CAISSE DES DÉPÔTS ET CONSIGNATIONS

La « **Ligne du Prêt** » désigne la ligne affectée à la réalisation de l'opération ou à une composante de celle-ci. Elle correspond à un produit déterminé et donne lieu à l'établissement d'un tableau d'amortissement qui lui est propre. Son montant correspond à la somme des Versements effectués pendant la Phase de Mobilisation auquel sont ajoutés le cas échéant, pour une Ligne du Prêt avec une Phase de Préfinancement, les intérêts capitalisés liés aux Versements.

Le « **Livret A** » désigne le produit d'épargne prévu par les articles L. 221-1 et suivants du Code monétaire et financier.

La « **Phase d'Amortissement pour une Ligne du Prêt avec une Phase de Préfinancement** » désigne, pour chaque Ligne du Prêt, la période débutant à l'issue de la Phase de Mobilisation, durant laquelle l'Emprunteur rembourse le capital prêté dans les conditions définies à l'Article « **Règlement des Echéances** », et allant jusqu'à la dernière Date d'Echéance.

La « **Phase de Mobilisation pour une Ligne du Prêt avec une Phase de Préfinancement** » désigne la période débutant 10 jours ouvrés après la Date d'Effet et s'achevant à la Date Limite de Mobilisation de la Ligne du Prêt. Durant cette phase, l'Emprunteur a la faculté d'effectuer des demandes de Versement.

La « **Phase de Préfinancement** » désigne, pour une Ligne du Prêt, la période comprise entre le premier jour du mois suivant la Date d'Effet et sa Date Limite de Mobilisation.

Le « **Prêt** » désigne la somme mise à disposition de l'Emprunteur sous la forme d'une ou plusieurs Lignes du Prêt. Son montant ne peut pas excéder celui stipulé à l'Article « **Prêt** ».

Le « **Prêt Locatif Aidé d'Intégration** » (PLAI) est défini à l'article R. 331-14 du Code de la construction et de l'habitation. Il est destiné à l'acquisition, la construction et l'aménagement de logements locatifs très sociaux.

La « **Révision** » consiste à prendre en compte la nouvelle valeur de l'Index de référence selon les modalités de révision ci-dessous :

La « **Double Révisibilité Limitée** » (DL) signifie que, pour une Ligne du Prêt, le taux d'intérêt actuariel annuel et le taux de progressivité des échéances sont révisés en cas de variation de l'Index. Toutefois, le taux de progressivité des échéances ne peut être inférieur à son taux plancher.

Le « **Taux de Swap EURIBOR** » désigne à un moment donné, en euro et pour une maturité donnée, le taux fixe in fine qui sera échangé contre l'Index EURIBOR constaté. Les Taux de Swap EURIBOR sont publiés pour différentes maturités sur la page Bloomberg <IRSB 19> (taux swap « ask » pour une cotation, « bid » dans les autres cas), taux composites Bloomberg pour la Zone euro, disponibles pour les maturités allant de 1 à 50 ans, ou en cas de cessation de publication sur cette page, toute autre page Bloomberg ou Reuters ou toute autre page publiée par un fournisseur de données financières qui serait notifiée par le Prêteur à l'Emprunteur.

Le « **Taux de Swap Inflation** » désigne, à un moment donné et pour une maturité donnée, le taux (exprimé en pourcentage ou en points de base par an) fixe zéro coupon (déterminé lors de la conclusion d'un Contrat de swap) qui sera échangé contre l'inflation cumulée sur la durée du swap (l'indice d'inflation est identique à celui servant de référence aux OAT_i, tel que publié sur les pages de l'Agence France Trésor). Les Taux de Swaps Inflation sont publiés pour différentes maturités sur les pages Bloomberg (taux de swap zéro coupon « ask » pour une cotation, « bid » dans les autres cas) à l'aide des codes <FRSWI1 Index> à <FRSWI50 Index> (taux London composite swap zéro coupon pour l'inflation hors tabac, disponibles pour des maturités allant de 1 à 50 ans) ou en cas de cessation de publication sur ces pages, toutes autres pages Bloomberg ou Reuters ou toute autre page publiée par un fournisseur de données financières qui seraient notifiées par le Prêteur à l'Emprunteur.



CAISSE DES DÉPÔTS ET CONSIGNATIONS

La « **Valeur de Marché de la Ligne du Prêt** » désigne, pour une Ligne du Prêt, à une date donnée, la valeur actualisée de chacun des flux de Versements et de remboursements en principal et intérêts restant à courir.

Dans le cas d'un Index révisable ou variable, les échéances seront recalculées sur la base de scénarios déterminés :

- sur la Courbe de Taux de Swap Euribor dans le cas de l'Index Euribor ;
- sur la Courbe de Taux de Swap Inflation dans le cas de l'Index l'Inflation ;
- sur une combinaison de la Courbe de Taux de Swap Euribor et de la Courbe de Taux de Swap Inflation, dans le cas des Index Livret A ou LEP.

Les échéances calculées sur la base du taux fixe ou des scénarios définis ci-dessus, sont actualisées sur la Courbe de Taux de Swap Euribor zéro coupon.

Les courbes utilisées sont celles en vigueur le jour du calcul des sommes dues.

Le « **Versement** » désigne, pour une Ligne du Prêt, la mise à disposition de l'Emprunteur de tout ou partie du montant en principal de la Ligne du Prêt.

ARTICLE 6 CONDITIONS DE PRISE D'EFFET ET DATE LIMITE DE VALIDITÉ DU CONTRAT

Le présent contrat et l'annexe devront être retournés signés au Prêteur

- soit par courrier : le Contrat devra alors être dûment complété, paraphé à chaque page et signé à la dernière page ;
- soit électroniquement via le site www.banquedesterritoires.fr si l'Emprunteur a opté pour la signature électronique : la signature sera alors apposée électroniquement sans qu'il soit besoin de parapher les pages.

Le contrat prendra effet à la date de réception du Contrat signé par l'ensemble des Parties et après réalisation, à la satisfaction du Prêteur, de la (ou des) condition(s) ci-après mentionnée(s).

A défaut de réalisation de cette (ou de ces) condition(s) à la date du **01/01/2021** le Prêteur pourra considérer le présent Contrat comme nul et non avenue.

La prise d'effet est subordonnée à la réalisation de la (ou des) condition(s) suivante(s) :

- la production de (ou des) acte(s) conforme(s) habilitant le représentant de l'Emprunteur à intervenir au présent contrat.

ARTICLE 7 CONDITIONS SUSPENSIVES AU VERSEMENT DE CHAQUE LIGNE DU PRÊT

Il est précisé que le Versement d'une Ligne du Prêt est subordonné au respect des dispositions suivantes :

- que l'autorisation de prélèvement soit retournée au Prêteur signée par un représentant de l'Emprunteur habilité ;
- qu'il n'y ait aucun manquement de l'Emprunteur à l'un quelconque des engagements prévus à l'Article « **Déclarations et Engagements de l'Emprunteur** » ;



CAISSE DES DÉPÔTS ET CONSIGNATIONS

- qu'aucun cas d'exigibilité anticipée, visé à l'Article « **Remboursements Anticipés et Leurs Conditions Financières** », ne soit survenu ou susceptible de survenir ;
- que l'Emprunteur ne soit pas en situation d'impayé, de quelque nature que ce soit, vis-à-vis du Prêteur ;
- que l'Emprunteur justifie au Prêteur l'engagement de l'opération financée tel que précisé à l'Article « **Mise à Disposition de chaque Ligne du Prêt** » ;
- que l'Emprunteur produise au Prêteur la (ou les) pièce(s) suivante(s) :
 - Contrat de prêt(s) signé de l'ensemble des parties
 - Garantie du Département du Loir et Cher à 100 % pour le PLAI

A défaut de réalisation des conditions précitées au moins dix (10) Jours ouvrés avant la date souhaitée pour le premier Versement, le Prêteur sera dans l'impossibilité de procéder au Versement des fonds à cette date.

ARTICLE 8 MISE À DISPOSITION DE CHAQUE LIGNE DU PRÊT

Chaque Ligne du Prêt est mise à disposition pendant la Phase de Mobilisation du Contrat. Les Versements sont subordonnés au respect de l'Article « **Conditions Suspensives au Versement de chaque Ligne du Prêt** », à la conformité et à l'effectivité de la (ou des) Garantie(s) apportée(s), ainsi qu'à la justification, par l'Emprunteur, de l'engagement de l'opération financée notamment par la production de l'ordre de service de démarrage des travaux, d'un compromis de vente ou de toute autre pièce préalablement agréée par le Prêteur.

Sous réserve des dispositions de l'alinéa précédent, un échéancier de Versements pour chaque Ligne du Prêt est proposé par le Prêteur à l'Emprunteur. Cet échéancier est positionné à la Date Limite de Mobilisation des fonds.

Le premier Versement est subordonné à la prise d'effet du Contrat et ne peut intervenir moins de dix (10) Jours ouvrés après la Date d'Effet et le dernier Versement doit intervenir avant la Date Limite de Mobilisation.

Il appartient à l'Emprunteur de s'assurer que l'échéancier de Versements correspond à l'opération financée ou de le modifier dans les conditions ci-après :

toute modification du ou des échéanciers de Versements doit être :

- soit adressée par l'Emprunteur au Prêteur par lettre parvenue au moins dix (10) Jours ouvrés avant la date de Versement prévue initialement,
- soit réalisée par l'Emprunteur directement sur le site : www.banquedesterritoires.fr en respectant un délai de trois (3) Jours ouvrés entre la date de demande et la nouvelle date de réalisation du Versement souhaitée.

Le Prêteur se réserve le droit de requérir de l'Emprunteur les justificatifs de cette modification de l'échéancier.

A la date limite de mobilisation de chaque Ligne du Prêt, si la somme des Versements est inférieure au montant de la Ligne du Prêt, le montant de la Ligne du Prêt sera ramené au montant effectivement versé dans les conditions figurant à l'Article « **Caractéristiques Financières de chaque Ligne du Prêt** ».

En cas de retard dans le déroulement de l'opération, l'Emprunteur s'engage à avertir le Prêteur et à adapter le ou les échéanciers de Versements prévisionnels aux besoins effectifs de décaissements liés à l'avancement des travaux.



BANQUE des
TERRITOIRES



CAISSE DES DÉPÔTS ET CONSIGNATIONS

Le Prêteur a la faculté, pour des raisons motivées, de modifier une ou plusieurs dates prévues à l'échéancier de Versements voire de suspendre les Versements, sous réserve d'en informer préalablement l'Emprunteur par courrier ou par voie électronique.

Les Versements sont domiciliés sur le compte dont l'intitulé exact est porté sur l'accusé de réception transmis à l'Emprunteur à la prise d'effet du Contrat.

L'Emprunteur a la faculté de procéder à un changement de domiciliation en cours de Versement du Prêt sous réserve d'en faire la demande au Prêteur, par lettre parvenue au moins vingt (20) Jours ouvrés avant la nouvelle date de réalisation du Versement.

Le Prêteur se réserve, toutefois, le droit d'agréer les établissements teneurs des comptes ainsi que les catégories de comptes sur lesquels doivent intervenir les Versements.

CAISSE DES DÉPÔTS ET CONSIGNATIONS

ARTICLE 9 CARACTÉRISTIQUES FINANCIÈRES DE CHAQUE LIGNE DU PRÊT

Les caractéristiques financières de chaque Ligne du Prêt sont les suivantes :

Offre CDC			
Caractéristiques de la Ligne du Prêt	PLAI	PLAI foncier	
Enveloppe	-	-	
Identifiant de la Ligne du Prêt	5374788	5374787	
Montant de la Ligne du Prêt	574 939 €	176 000 €	
Commission d'instruction	0 €	0 €	
Durée de la période	Annuelle	Annuelle	
Taux de période	0,3 %	0,3 %	
TEG de la Ligne du Prêt	0,3 %	0,3 %	
Phase de préfinancement			
Durée du préfinancement	24 mois	24 mois	
Index de préfinancement	Livret A	Livret A	
Marge fixe sur index de préfinancement	- 0,2 %	- 0,2 %	
Taux d'intérêt du préfinancement	0,3 %	0,3 %	
Règlement des intérêts de préfinancement	Capitalisation	Capitalisation	
Phase d'amortissement			
Durée	40 ans	50 ans	
Index¹	Livret A	Livret A	
Marge fixe sur index	- 0,2 %	- 0,2 %	
Taux d'intérêt²	0,3 %	0,3 %	
Périodicité	Annuelle	Annuelle	
Profil d'amortissement	Échéance prioritaire (intérêts différés)	Échéance prioritaire (intérêts différés)	
Condition de remboursement anticipé volontaire	Indemnité actuarielle	Indemnité actuarielle	
Modalité de révision	DL	DL	
Taux de progressivité de l'échéance	0 %	0 %	
Taux plancher de progressivité des échéances	0 %	0 %	
Mode de calcul des intérêts	Equivalent	Equivalent	



CAISSE DES DÉPÔTS ET CONSIGNATIONS

Phase d'amortissement (suite)			
Base de calcul des intérêts	30 / 360	30 / 360	

1 A titre purement indicatif et sans valeur contractuelle, la valeur de l'index à la date d'émission du présent Contrat est de 0,5 % (Livret A).

2 Le(s) taux indiqué(s) ci-dessus est (sont) susceptible(s) de varier en fonction des variations de l'index de la Ligne du Prêt.

Selon les modalités de l'Article « Détermination des taux », un plancher est appliqué à l'index de préfinancement d'une Ligne du Prêt. Aussi, si la valeur de l'index était inférieure au taux plancher d'index de préfinancement, alors elle serait ramenée audit taux plancher.



CAISSE DES DÉPÔTS ET CONSIGNATIONS

A l'exception des Lignes du Prêt dont la Phase de Préfinancement est indexée sur Euribor, l'Emprunteur a la faculté, pendant la Phase de Préfinancement et au plus tard deux mois avant la plus proche des deux dates entre la nouvelle date de fin de Phase de Préfinancement et la date initiale, de solliciter l'accord du Prêteur pour l'allongement ou la réduction de la Durée de la Phase de Préfinancement mentionnée ci-dessus.

Si cette nouvelle Durée de la Phase de Préfinancement s'inscrit dans la période de 3 à 24 mois indiquée dans l'acte de garantie, alors cette modification ne donnera pas lieu à l'établissement d'un nouvel acte de garantie et sera formalisée sous la forme d'une lettre valant avenant.

Par ailleurs, la modification de la Durée de la Phase de Préfinancement fera l'objet de la perception d'une commission de réaménagement dans les conditions prévues à l'Article « **Commissions** ».

L'Emprunteur reconnaît que, conformément à la réglementation en vigueur, le TEG susmentionné, calculé selon un mode proportionnel au taux de période établi à partir d'une période de mois normalisés et rapporté à une année civile, est fourni en tenant compte de l'ensemble des commissions, rémunérations et frais, dont les frais de garantie, supportés par l'Emprunteur et portés à la connaissance du Prêteur lors de l'instruction de chaque Ligne du Prêt.

Pour l'avenir, le Prêteur et l'Emprunteur reconnaissent expressément pour chaque Ligne du Prêt, que :

- le TEG du fait des particularités de taux notamment en cas de taux variable, ne peut être fourni qu'à titre indicatif ;
- le calcul est effectué sur l'hypothèse d'un unique Versement, à la date de signature du Contrat qui vaut, pour les besoins du calcul du TEG, date de début d'amortissement théorique du Prêt.

Toutefois, ce TEG indicatif ne saurait être opposable au Prêteur en cas de modification des informations portées à sa connaissance.

Et, l'Emprunteur reconnaît avoir procédé personnellement à toutes les estimations qu'il jugeait nécessaires à l'appréciation du coût total de chaque Ligne du Prêt.

Les frais de garantie, visés ci-dessus, sont intégrés pour le calcul du TEG sur la base du montage de garantie prévu à l'Article « **Garantie** ».

ARTICLE 10 DÉTERMINATION DES TAUX

MODALITÉS D'ACTUALISATION DU TAUX VARIABLE

A chaque variation de l'Index, l'Emprunteur aura la faculté de solliciter du Prêteur la communication des informations utiles concernant les nouvelles valeurs applicables à la prochaine Date d'Echéance de chaque Ligne du Prêt.



CAISSE DES DÉPÔTS ET CONSIGNATIONS

Selon les caractéristiques propres à chaque Ligne du Prêt, l'actualisation du (ou des) taux applicable(s) s'effectue selon les modalités de révisions ci-après.

Le taux d'intérêt et, le cas échéant, le taux de progressivité de l'échéance indiqués à l'Article « **Caractéristiques Financières de chaque Ligne du Prêt** », font l'objet d'une actualisation de leur valeur, à la Date d'Effet du Contrat, en cas de variation de l'Index.

Les valeurs actualisées sont calculées par application des formules de révision indiquées ci-après.

MODALITÉS DE RÉVISION DU TAUX VARIABLE

PHASE DE PRÉFINANCEMENT

Le taux de l'Index retenu sera celui en vigueur deux (2) Jours ouvrés précédant la date de la Révision pour l'Index Euribor et à la date de la Révision pour les autres Index.

Le montant des intérêts de la Phase de Préfinancement est calculé en fonction, d'une part, du montant et des dates de Versements et, d'autre part, des taux d'intérêt successivement en vigueur pendant cette période.

Le taux d'Intérêt de la Phase de Préfinancement (IP) indiqué à l'Article « **Caractéristiques Financières de chaque Ligne du Prêt** » et actualisé comme indiqué ci-dessus, est révisé à chaque variation de l'Index dans les conditions ci-après définies :

- Le taux d'intérêt révisé (IP') de la Ligne du Prêt est déterminé selon la formule : $IP' = TP + MP$

où TP désigne le taux de l'Index de préfinancement retenu à la date de Révision et MP la marge fixe sur Index de préfinancement prévue à l'Article « **Caractéristiques Financières de chaque Ligne du Prêt** ».

En tout état de cause, la valeur de l'Index appliqué à chaque Ligne du Prêt ne saurait être négative, le cas échéant elle sera ramenée à 0 %.

PHASE D'AMORTISSEMENT

Pour chaque Ligne du Prêt révisée selon la modalité « Double Révisabilité Limitée » avec un plancher à 0 %, le taux d'intérêt actuariel annuel (I) et le taux annuel de progressivité (P) indiqués à l'Article « **Caractéristiques Financières de chaque Ligne du Prêt** » et actualisés, comme indiqué ci-dessus, sont révisés à la Date de Début de la Phase d'Amortissement puis à chaque Date d'Echéance de la Ligne du Prêt, dans les conditions ci-après définies :

- Le taux d'intérêt révisé (I') de la Ligne de Prêt est déterminé selon la formule : $I' = T + M$

où T désigne le taux de l'Index en vigueur à la date de Révision et M la marge fixe sur Index prévue à l'Article « **Caractéristiques Financières de chaque Ligne du Prêt** » en vigueur à la Date d'Echéance de la Ligne du Prêt.

Le taux ainsi calculé correspond au taux actuariel annuel pour la Durée de la Ligne du Prêt restant à courir. Il s'applique au capital restant dû et, le cas échéant, à la part des intérêts dont le règlement a été différé.

- Le taux annuel de progressivité révisé (P') des échéances, est déterminé selon la formule : $P' = (1+I) (1+P) / (1+I) - 1$

Si le résultat calculé selon la formule précédente est négatif, P' est alors égal à 0 %

Les taux révisés s'appliquent au calcul des échéances relatives à la Phase d'Amortissement restant à courir.



CAISSE DES DÉPÔTS ET CONSIGNATIONS

En tout état de cause, en Phase d'Amortissement ainsi qu'en Phase de Préfinancement éventuelle, le taux d'intérêt de chaque Ligne du Prêt ne saurait être négatif et le cas échéant sera ramené à 0 %.

ARTICLE 11 CALCUL ET PAIEMENT DES INTÉRÊTS

Les intérêts dus au titre de la période comprise entre deux Dates d'Echéances sont déterminés selon la ou les méthodes de calcul décrites ci-après.

Où (I) désigne les intérêts calculés à terme échu, (K) le capital restant dû au début de la période majoré, le cas échéant, du stock d'intérêts et (t) le taux d'intérêt annuel sur la période.

- Méthode de calcul selon un mode équivalent et une base « 30 / 360 » :

$$I = K \times [(1 + t) \text{ "base de calcul" } - 1]$$

La base de calcul « 30 / 360 » suppose que l'on considère que tous les mois comportent 30 jours et que l'année comporte 360 jours.

Pour chaque Ligne du Prêt, les intérêts seront exigibles selon les conditions ci-après.

Si la Durée de la Phase de Préfinancement est inférieure à 12 mois, l'Emprunteur paie, dans les conditions définies à l'Article « **Caractéristiques Financières de chaque Ligne du Prêt** » et à la date d'exigibilité indiquée dans la mise en recouvrement adressée par le Prêteur, le montant des intérêts courus sur les Versements effectués pendant cette phase, arrêtés à la Date de Début de la Phase d'Amortissement.

Le capital de la Ligne du Prêt, dont les caractéristiques financières sont précisées à l'Article précité, est constitué par la somme des Versements effectués à l'Emprunteur pendant la Phase de Préfinancement.

En outre, si la Durée de la Phase de Préfinancement est supérieure ou égale à 12 mois, l'Emprunteur a également la faculté d'opter pour le paiement des intérêts courus sur les Versements effectués pendant la Phase de Préfinancement et ce dans les conditions mentionnées ci-dessus. Cependant, il peut choisir la capitalisation desdits intérêts et ainsi consolider la Ligne du Prêt selon les caractéristiques financières précisées à l'Article « **Caractéristiques Financières de chaque Ligne du Prêt** ». Dans ce cas le capital de la Ligne du Prêt est constitué par la somme des Versements effectués à l'Emprunteur et des intérêts courus sur ces Versements durant cette phase.

Si le choix de l'Emprunteur s'est porté sur la capitalisation des intérêts, ce dernier a la possibilité de solliciter du Prêteur la modification de cette modalité de règlement des intérêts de préfinancement afin de les payer en fin de Phase de Préfinancement.

Aussi, l'Emprunteur devra faire part au Prêteur de sa volonté de modifier ladite modalité de paiement, au plus tard deux mois avant la fin de la Date de Début de la Phase d'Amortissement. Dès lors que la nouvelle modalité de paiement de ces intérêts est prévue dans l'acte de garantie, cette modification ne donnera pas lieu à l'établissement d'un nouvel acte de garantie et sera formalisée sous la forme d'une lettre valant avenant. Par ailleurs, la modification de la modalité de règlement des intérêts de préfinancement fera l'objet de la perception d'une commission de réaménagement dans les conditions prévues à l'Article « **Commissions** ».



CAISSE DES DÉPÔTS ET CONSIGNATIONS

Pour chaque Ligne du Prêt comportant une Phase de Préfinancement, les intérêts dus au titre de chaque échéance seront déterminés selon les méthodes de calcul ci-dessus et compte tenu des modalités définies à l'Article « **Caractéristiques Financières de chaque Ligne du Prêt** ».

ARTICLE 12 AMORTISSEMENT ET REMBOURSEMENT DU CAPITAL

Pour chaque Ligne du Prêt, l'amortissement du capital se fera selon le ou les profils d'amortissements ci-après.

Lors de l'établissement du tableau d'amortissement d'une Ligne du Prêt avec un profil « échéance prioritaire (intérêts différés) », les intérêts et l'échéance sont prioritaires sur l'amortissement de la Ligne du Prêt. Ce dernier se voit déduit et son montant correspond à la différence entre le montant de l'échéance et celui des intérêts.

La séquence d'échéance est fonction du taux de progressivité des échéances mentionnées aux Articles « **Caractéristiques Financières de chaque Ligne du Prêt** » et « **Détermination des Taux** ».

Si les intérêts sont supérieurs à l'échéance, alors la différence entre le montant des intérêts et de l'échéance constitue les intérêts différés. Le montant amorti au titre de la période est donc nul.

ARTICLE 13 RÈGLEMENT DES ÉCHÉANCES

L'Emprunteur paie, à chaque Date d'Echéance, le montant correspondant au remboursement du capital et au paiement des intérêts dus. Ce montant est déterminé selon les modalités définies à l'Article « **Caractéristiques Financières de chaque Ligne du Prêt** ».

Le tableau d'amortissement de chaque Ligne du Prêt indique le capital restant dû et la répartition des échéances entre capital et intérêts, et le cas échéant du stock d'intérêts, calculée sur la base d'un Versement unique réalisé en Date de Début de la Phase d'Amortissement.

Les paiements font l'objet d'un prélèvement automatique au bénéfice du Prêteur. Ce prélèvement est effectué conformément à l'autorisation reçue par le Prêteur à cet effet.

Les sommes dues par les Emprunteurs ayant l'obligation d'utiliser le réseau des comptes publics font l'objet d'un prélèvement selon la procédure du débit d'office. Elles sont acquittées auprès de la Caisse des Dépôts à Paris.

Les paiements sont effectués de sorte que les fonds parviennent effectivement dans les écritures comptables de la Caisse des Dépôts au plus tard le jour de l'échéance ou le premier jour ouvré suivant celui de l'échéance si ce jour n'est pas un jour ouvré.

ARTICLE 14 COMMISSIONS

Le présent Prêt n'est soumis à la perception d'aucune commission d'instruction.

L'Emprunteur sera redevable pour chaque Ligne du Prêt, en cas de modification de la Durée de la Phase de Préfinancement définie à l'Article « **Caractéristiques Financières de chaque Ligne du Prêt** » et/ou de la modalité de règlement des intérêts de préfinancement définie à l'Article « **Calcul et Paiement des intérêts** », d'une commission de réaménagement de cent euros (100 €) par Ligne du Prêt réaménagée.



CAISSE DES DÉPÔTS ET CONSIGNATIONS

Ladite commission sera prélevée par le Prêteur après réception de la lettre valant avenant formalisant la ou les modifications et après prise en compte de la ou des nouvelles caractéristiques financières.

ARTICLE 15 DÉCLARATIONS ET ENGAGEMENTS DE L'EMPRUNTEUR

DÉCLARATIONS DE L'EMPRUNTEUR :

L'Emprunteur déclare et garantit au Prêteur :

- avoir pris connaissance de toutes les dispositions et pièces formant le Contrat et les accepter ;
- qu'il a la capacité de conclure et signer le Contrat auquel il est Partie, ayant obtenu toutes les autorisations nécessaires à cet effet, ainsi que d'exécuter les obligations qui en découlent ;
- qu'il renonce expressément à bénéficier d'un délai de rétractation à compter de la conclusion du contrat ;
- qu'il a une parfaite connaissance et compréhension des caractéristiques financières et des conditions de remboursement du Prêt et qu'il reconnaît avoir obtenu de la part du Prêteur, en tant que de besoin, toutes les informations utiles et nécessaires ;
- la conformité des décisions jointes aux originaux et rendues exécutoires ;
- la sincérité des documents transmis et notamment de la certification des documents comptables fournis et l'absence de toute contestation à leur égard ;
- qu'il n'est pas en état de cessation de paiement et ne fait l'objet d'aucune procédure collective ;
- qu'il n'a pas déposé de requête en vue de l'ouverture d'une procédure amiable le concernant ;
- l'absence de recours de quelque nature que ce soit à l'encontre de l'opération financée ;
- qu'il a été informé que le Prêteur pourra céder et/ou transférer tout ou partie de ses droits et obligations sans que son accord ne soit préalablement requis.

ENGAGEMENTS DE L'EMPRUNTEUR :

Sous peine de déchéance du terme de remboursement du Prêt, l'Emprunteur s'engage à :

- affecter les fonds exclusivement au projet défini à l'Article « **Objet du Prêt** » du Contrat. Cependant, l'utilisation des fonds par l'Emprunteur pour un objet autre que celui défini à l'Article précité ne saurait en aucun cas engager la responsabilité du Prêteur ;
- rembourser le Prêt aux Dates d'Echéances convenues ;
- assurer les immeubles, objet du présent financement, contre l'incendie et à présenter au Prêteur un exemplaire des polices en cours à première réquisition ;
- ne pas consentir, sans l'accord préalable du Prêteur, de Garantie sur le foncier et les immeubles financés, pendant toute la durée de remboursement du Prêt, à l'exception de celles qui pourraient être prises, le cas échéant, par le(s) garant(s) en contrepartie de l'engagement constaté par l'Article « **Garanties** » du Contrat ;



CAISSE DES DÉPÔTS ET CONSIGNATIONS

- obtenir tous droits immobiliers, permis et Autorisations nécessaires, s'assurer et /ou faire en sorte que celles-ci nécessaires ou requises pour réaliser l'opération sont délivrées et maintenues en vigueur ;
- justifier du titre définitif conforme conférant les droits réels immobiliers pour l'opération financée dans les cas où celui-ci n'a pas été préalablement transmis et conserver, sauf accord préalable écrit du Prêteur, la propriété de tout ou partie significative des biens financés par le Prêt ;
- souscrire et maintenir, le cas échéant, pendant toute la durée du chantier et jusqu'à l'achèvement des ouvrages financés par le Prêteur, une police d'assurance tous risques chantier, pour son compte et celui de tous les intervenants à la construction, garantissant les ouvrages en cours de construction contre tous dommages matériels, ainsi que la responsabilité de l'Emprunteur comme de tous les intervenants pour tous dommages aux avoisinants ou aux existants ;
- entretenir, réparer et renouveler les actifs utilisés dans le cadre de l'opération ;
- apporter, le cas échéant, les fonds propres nécessaires à l'équilibre financier de l'opération ;
- informer préalablement (et au plus tard dans le mois précédant l'évènement) le Prêteur et obtenir son accord sur tout projet :
 - de transformation de son statut, ou de fusion, absorption, scission, apport partiel d'actif, transfert universel de patrimoine ou toute autre opération assimilée ;
 - de modification relative à son actionnariat de référence et à la répartition de son capital social telle que cession de droits sociaux ou entrée au capital d'un nouvel associé/actionnaire ;
 - de signature ou modification d'un pacte d'associés ou d'actionnaires, et plus spécifiquement s'agissant des SA d'HLM au sens des dispositions de l'article L.422-2-1 du Code de la construction et de l'habitation ;
- maintenir, pendant toute la durée du Contrat, la vocation sociale de l'opération financée et justifier du respect de cet engagement par l'envoi, au Prêteur, d'un rapport annuel d'activité ;
- produire à tout moment au Prêteur, sur sa demande, les documents financiers et comptables des trois derniers exercices clos ainsi que, le cas échéant, un prévisionnel budgétaire ou tout ratio financier que le Prêteur jugera utile d'obtenir ;
- fournir à la demande du Prêteur, les pièces attestant de la réalisation de l'objet du financement visé à l'Article « **Objet du Prêt** », ainsi que les documents justifiant de l'obtention de tout financement permettant d'assurer la pérennité du caractère social de l'opération financée ;
- fournir au Prêteur, dans les deux années qui suivent la date d'achèvement des travaux, le prix de revient définitif de l'opération financée par le Prêt ;
- tenir des écritures comptables de toutes les transactions financières et dépenses faites dans le cadre de l'opération financée et conserver lesdits livres comptables ;
- fournir, soit sur sa situation, soit sur les projets financés, tout renseignement et document budgétaire ou comptable à jour que le Prêteur peut être amené à lui réclamer notamment, une prospective actualisée mettant en évidence sa capacité à moyen et long terme à faire face aux charges générées par le projet, et à permettre aux représentants du Prêteur de procéder à toutes vérifications qu'ils jugeraient utiles ;



CAISSE DES DÉPÔTS ET CONSIGNATIONS

- informer, le cas échéant, le Prêteur sans délai, de toute décision tendant à déferer les délibérations de l'assemblée délibérante de l'Emprunteur autorisant le recours au Prêt et ses modalités devant toute juridiction, de même que du dépôt de tout recours à l'encontre d'un acte détachable du Contrat ;
- informer, le cas échéant, le Prêteur, sans délai, de l'ouverture d'une procédure amiable à sa demande ou de l'ouverture d'une procédure collective à son égard, ainsi que de la survenance de toute procédure précontentieuse, contentieuse, arbitrale ou administrative devant toute juridiction ou autorité quelconque ;
- informer préalablement, le cas échéant, le Prêteur de tout projet de nantissement de ses parts sociales ou actions ;
- informer, dès qu'il en a connaissance, le Prêteur de la survenance de tout événement visé à l'article « **Remboursements Anticipés et Leurs Conditions Financières** » ;
- informer le Prêteur dès qu'il en a connaissance, de tout événement susceptible de retarder le démarrage de l'opération financée, d'en suspendre momentanément ou durablement voire d'en annuler la réalisation, ou d'en modifier le contenu ;
- informer le Prêteur de la date d'achèvement des travaux, par production de la déclaration ad hoc, dans un délai maximum de trois mois à compter de celle-ci ;
- à ne pas céder ou transférer tout ou partie de ses droits ou obligations au titre du présent Contrat sans l'autorisation expresse du Prêteur.
- respecter les dispositions réglementaires applicables aux logements locatifs sociaux et transmettre au Prêteur, en cas de réalisation de logements locatifs sociaux sur le(s) bien(s) immobilier(s) financé(s) au moyen du Prêt, la décision de subvention ou d'agrément ouvrant droit à un financement de la Caisse des Dépôts ou d'un établissement de crédit ayant conclu une convention avec celle-ci ;
- réaliser au moyen des fonds octroyés une opération immobilière conforme aux exigences de l'un des référentiels suivants : PERENE pour la Réunion, ECODOM + pour la Guadeloupe, la Guyane et la Martinique ou tout autre référentiel reconnu par la Caisse des Dépôts et présentant des niveaux d'exigences équivalents ou supérieurs aux référentiels précités.

ARTICLE 16 GARANTIES

Le remboursement du capital et le paiement des intérêts ainsi que toutes les sommes contractuellement dues ou devenues exigibles au titre du présent contrat sont garantis comme suit :

Type de Garantie	Dénomination du garant / Désignation de la Garantie	Quotité Garantie (en %)
Collectivités locales	DEPARTEMENT DU LOIR ET CHER	100,00

Le Garant du Prêt s'engage, pendant toute la durée du Prêt, au cas où l'Emprunteur, pour quelque motif que ce soit, ne s'acquitterait pas de toutes sommes contractuellement dues ou devenues exigibles, à en effectuer le paiement en ses lieu et place et sur simple demande du Prêteur, sans pouvoir exiger que celui-ci discute au préalable les biens de l'Emprunteur défaillant.

L'engagement de ce dernier porte sur la totalité du Prêt contracté par l'Emprunteur.



ARTICLE 17 REMBOURSEMENTS ANTICIPÉS ET LEURS CONDITIONS FINANCIÈRES

Tout remboursement anticipé devra être accompagné du paiement, le cas échéant, des intérêts différés correspondants. Ce montant sera calculé au prorata des capitaux remboursés en cas de remboursement partiel.

Tout remboursement anticipé doit être accompagné du paiement des intérêts courus contractuels correspondants.

Le paiement des intérêts courus sur les sommes ainsi remboursées par anticipation, sera effectué dans les conditions définies à l'Article « **Calcul et Paiement des Intérêts** ».

Le remboursement anticipé partiel ou total du Prêt, qu'il soit volontaire ou obligatoire, donnera lieu, au règlement par l'Emprunteur d'une indemnité dont les modalités de calcul sont détaillées selon les différents cas, au sein du présent Article.

L'indemnité perçue par le Prêteur est destinée à compenser le préjudice financier résultant du remboursement anticipé du Prêt avant son terme, au regard de la spécificité de la ressource prêtée et de son remplacement sur les marchés financiers.

L'Emprunteur reconnaît avoir été informé des conditions financières des remboursements anticipés et en accepte les dispositions.

17.1 REMBOURSEMENTS ANTICIPÉS VOLONTAIRES

17.1.1 Conditions des demandes de remboursements anticipés volontaires

En Phase de Préfinancement l'Emprunteur a la faculté d'effectuer, pour chaque Ligne du Prêt, des remboursements anticipés volontaires totaux ou partiels dès le premier Versement et pendant toute la Durée de la Phase de Préfinancement. Ces derniers sont pris en compte dès la Date de Début de la Phase d'Amortissement si le Versement effectif des fonds est constaté dans les écritures comptables de la Caisse des Dépôts au moins deux mois avant cette date.

Pour chaque Ligne du Prêt comportant une indemnité actuarielle, dont les modalités de calculs sont stipulées ci-après, l'Emprunteur a la faculté d'effectuer, en Phase d'amortissement, des remboursements anticipés volontaires totaux ou partiels à chaque Date d'Echéance moyennant un préavis de quarante cinq (45) jours calendaires avant la date de remboursement anticipé volontaire souhaitée. Les remboursements anticipés volontaires sont pris en compte pour l'échéance suivante si le Versement effectif des sommes est constaté dans les écritures comptables de la Caisse des Dépôts au moins deux mois avant cette échéance.

La date du jour de calcul des sommes dues est fixée quarante (40) jours calendaires avant la date de remboursement anticipé volontaire souhaitée.

Toute demande de remboursement anticipé volontaire notifiée conformément à l'Article « **Notifications** » doit indiquer, pour chaque Ligne du Prêt, la date à laquelle doit intervenir le remboursement anticipé volontaire, le montant devant être remboursé par anticipation et préciser la (ou les) Ligne(s) du Prêt sur laquelle (ou lesquelles) ce(s) remboursement(s) anticipé(s) doit(doivent) intervenir.

Le Prêteur lui adressera, trente cinq (35) jours calendaires avant la date souhaitée pour le remboursement anticipé volontaire, le montant de l'indemnité de remboursement anticipé volontaire calculé selon les modalités détaillées ci-après au présent article.

L'Emprunteur devra confirmer le remboursement anticipé volontaire par courriel ou par télécopie, selon les modalités définies à l'Article « **Notifications** », dans les cinq (5) jours calendaires qui suivent la réception du calcul de l'indemnité de remboursement anticipé volontaire.



CAISSE DES DÉPÔTS ET CONSIGNATIONS

Sa confirmation vaut accord irrévocable des Parties sur le montant total du remboursement anticipé volontaire et du montant de l'indemnité.

17.1.2 Conditions financières des remboursements anticipés volontaires

Les conditions financières des remboursements anticipés volontaires définies ci-dessous et applicables à chaque Ligne du Prêt sont détaillées à l'Article « **Caractéristiques Financières de chaque Ligne du Prêt** ».

Les remboursements anticipés volontaires effectués en cours de Phase de Préfinancement donnent lieu à perception d'une indemnité égale à celle perçue en cas de remboursements anticipés volontaires en cours de Phase d'Amortissement.

Durant la Phase d'Amortissement, les remboursements anticipés volontaires donnent également lieu à la perception, par le Prêteur, d'une indemnité actuarielle dont le montant sera égal à la différence, uniquement lorsque celle-ci est positive, entre la « **Valeur de Marché de la Ligne du Prêt** » et le montant du capital remboursé par anticipation, augmenté des intérêts courus non échus dus à la date du remboursement anticipé.

En cas de remboursement anticipé partiel, les échéances ultérieures sont recalculées, par application des caractéristiques en vigueur à la date du remboursement, sur la base, d'une part, du capital restant dû majoré, le cas échéant, des intérêts différés correspondants et, d'autre part, de la durée résiduelle du Prêt.

17.2 REMBOURSEMENTS ANTICIPÉS OBLIGATOIRES

17.2.1 Premier cas entraînant un remboursement anticipé obligatoire

Toutes sommes contractuellement dues au Prêteur au titre du Contrat deviendront immédiatement exigibles en cas de :

- tout impayé à Date d'Echéance, ces derniers entraîneront également l'exigibilité d'intérêts moratoires ;
- perte par l'Emprunteur de sa qualité le rendant éligible au Prêt ;
- dévolution du bien financé à une personne non éligible au Prêt et/ou non agréée par le Prêteur en raison de la dissolution, pour quelque cause que ce soit, de l'organisme Emprunteur ;
- vente de logement faite par l'Emprunteur au profit de personnes morales ne contractualisant pas avec la Caisse des Dépôts pour l'acquisition desdits logements ;
- non respect par l'Emprunteur des dispositions légales et réglementaires applicables aux logements locatifs sociaux ;
- non utilisation des fonds empruntés conformément à l'objet du Prêt tel que défini à l'Article « **Objet du Prêt** » du Contrat ;



CAISSE DES DÉPÔTS ET CONSIGNATIONS

- non respect de l'un des engagements de l'Emprunteur énumérés à l'Article « **Déclarations et Engagements de l'Emprunteur** », ou en cas de survenance de l'un des événements suivants :

- dissolution, liquidation judiciaire ou amiable, plan de cession de l'Emprunteur ou de l'un des associés de l'Emprunteur dans le cadre d'une procédure collective ;
- la(les) Garantie(s) octroyée(s) dans le cadre du Contrat, a(ont) été rapportée(s), cesse(nt) d'être valable(s) ou pleinement efficace(s), pour quelque cause que ce soit.

Les cas de remboursements anticipés obligatoires ci-dessus donneront lieu au paiement par l'Emprunteur d'une pénalité égale à 7 % du montant total des sommes exigibles par anticipation.

17.2.2 Deuxième cas entraînant un remboursement anticipé obligatoire

Toutes sommes contractuellement dues au Prêteur au titre du Contrat deviendront immédiatement exigibles dans les cas suivants :

- cession, démolition ou destruction du bien immobilier financé par le Prêt, sauf dispositions législatives ou réglementaires contraires ou renonciation expresse du Prêteur ;
- transfert, démembrement ou extinction, pour quelque motif que ce soit, des droits réels immobiliers détenus par l'Emprunteur sur le bien financé ;
- action judiciaire ou administrative tendant à modifier ou à annuler les autorisations administratives nécessaires à la réalisation de l'opération ;
- modification du statut juridique, du capital (dans son montant ou dans sa répartition), de l'actionnaire de référence, du pacte d'actionnaires ou de la gouvernance de l'Emprunteur, n'ayant pas obtenu l'accord préalable du Prêteur ;
- nantissement des parts sociales ou actions de l'Emprunteur.

Les cas de remboursements anticipés obligatoires ci-dessus donneront lieu au paiement par l'Emprunteur d'une indemnité égale à un semestre d'intérêts sur les sommes remboursées par anticipation, calculée au taux du Prêt en vigueur à la date du remboursement anticipé.

17.2.3 Troisième cas entraînant un remboursement anticipé obligatoire

L'Emprunteur s'oblige, au plus tard dans les deux (2) années qui suivent la date de déclaration d'achèvement des travaux ou dans l'année qui suit l'élaboration de la fiche de clôture d'opération, à rembourser les sommes trop perçues, au titre du Contrat, lorsque :

- le montant total des subventions obtenues est supérieur au montant initialement mentionné dans le plan de financement de l'opération ;
- le prix de revient définitif de l'opération est inférieur au prix prévisionnel ayant servi de base au calcul du montant du Prêt.

A défaut de remboursement dans ces délais une indemnité, égale à celle perçue en cas de remboursements anticipés volontaires, sera due sur les sommes trop perçues remboursées par anticipation.



CAISSE DES DÉPÔTS ET CONSIGNATIONS

Donnent lieu au seul paiement des intérêts contractuels courus correspondants, les cas de remboursements anticipés suivants :

- vente de logement faite par l'Emprunteur au profit de personnes physiques ;
- vente de logement faite par l'Emprunteur au profit de personnes morales contractualisant avec la Caisse des Dépôts, dans les conditions d'octroi de cette dernière, pour l'acquisition desdits logements ;
- démolition pour vétusté et/ou dans le cadre de la politique de la ville (Zone ANRU).

ARTICLE 18 RETARD DE PAIEMENT - INTÉRÊTS MORATOIRES

Toute somme due au titre de chaque Ligne du Prêt indexée sur Livret A, non versée à la date d'exigibilité, porte intérêt de plein droit, dans toute la mesure permise par la loi, à compter de cette date, au taux du Livret A majoré de 6 % (600 points de base).

La date d'exigibilité des sommes remboursables par anticipation s'entend de la date du fait générateur de l'obligation de remboursement, quelle que soit la date à laquelle ce fait générateur a été constaté par le Prêteur.

La perception des intérêts de retard mentionnés au présent article ne constituera en aucun cas un octroi de délai de paiement ou une renonciation à un droit quelconque du Prêteur au titre du Contrat.

Sans préjudice de leur exigibilité à tout moment, les intérêts de retard échus et non-payés seront capitalisés avec le montant impayé, s'ils sont dus pour au moins une année entière au sens de l'article 1343-2 du Code civil.

ARTICLE 19 NON RENONCIATION

Le Prêteur ne sera pas considéré comme ayant renoncé à un droit au titre du Contrat ou de tout document s'y rapportant du seul fait qu'il s'abstient de l'exercer ou retarde son exercice.

ARTICLE 20 DROITS ET FRAIS

L'Emprunteur prend à sa charge les droits et frais présents et futurs qui peuvent résulter du Contrat et notamment les frais de gestion et les commissions prévues à l'Article « **Caractéristiques Financières de chaque Ligne du Prêt** » et, le cas échéant, à l'Article « **Commissions** ».

ARTICLE 21 NOTIFICATIONS ET DONNÉES À CARACTÈRE PERSONNEL

Toutes les communications entre l'Emprunteur et le Prêteur (y compris les demandes de Prêt(s)) peuvent être effectuées soit par courriel soit via le site www.banquedesterritoires.fr par un représentant de l'Emprunteur dûment habilité. A cet égard, l'Emprunteur reconnaît que toute demande ou notification émanant de son représentant dûment habilité et transmise par courriel ou via le site indiqué ci-dessus l'engagera au même titre qu'une signature originale et sera considérée comme valable, même si, pour la bonne forme, une lettre simple de confirmation est requise.



BANQUE des
TERRITOIRES



CAISSE DES DÉPÔTS ET CONSIGNATIONS

Par ailleurs, l'Emprunteur est avisé que les informations résultant de la législation et de la réglementation concernant les données personnelles, et notamment, le règlement (UE) 2016/679 du 27 avril 2016 relatif à la protection des personnes physiques à l'égard du Traitement des Données à caractère personnel et à la libre circulation de ces Données, applicable à compter du 25 mai 2018 (ci-après, « le RGPD »), font l'objet d'une notice, consultable sur le site www.banquedesterritoires.fr/donnees-personnelles.

ARTICLE 22 ÉLECTION DE DOMICILE ET ATTRIBUTION DE COMPÉTENCE

Le Contrat est soumis au droit français.

Pour l'entière exécution des présentes et de leur suite, les Parties font élection de domicile, à leurs adresses ci-dessus mentionnées.

En cas de différends sur l'interprétation ou l'exécution des présentes, les Parties s'efforceront de trouver de bonne foi un accord amiable.

A défaut d'accord trouvé, tout litige sera soumis aux tribunaux compétents dans le ressort des juridictions du second degré de Paris.



Date d'envoi au contrôle de légalité : 18 janvier 2021

Identifiant de l'acte : 041-224100016-20210118-lmc1DL1025061-DE

Date d'affichage : 19 janvier 2021

Date de notification :

DOSSIER N°36 - ACQUISITION EN VEFA DE 4 LOGEMENTS SITUÉS RUE PIERRE FESSEMEYER A ROMORANTIN-LANTHENAY - GARANTIE DU DÉPARTEMENT POUR UN EMPRUNT CONTRACTÉ PAR L'OPH TERRES DE LOIRE HABITAT AUPRES DE LA CAISSE DES DÉPÔTS ET CONSIGNATIONS

Vu le code général des collectivités territoriales, et notamment ses articles L. 3231-4 et suivants,

Vu la délibération n° 26 du conseil départemental du 14 décembre 2020 confirmant les modalités de partage des garanties d'emprunts accordées aux organismes d'HLM et accordant la garantie du département aux emprunts contractés au cours de l'année 2021 par l'office public de l'habitat de Loir-et-Cher Terres de Loire Habitat sous réserve qu'elle n'excède pas un total de 23 800 000 €,

Vu la délibération n° 5 du conseil départemental du 2 avril 2015 fixant les conditions d'exercice des compétences du conseil départemental et de la commission permanente,

Vu la demande de l'office public de l'habitat de Loir-et-Cher Terres de Loire Habitat reçue par courrier en date du 26 novembre 2020,

Vu le contrat de prêt n° 114607 du 22 octobre 2020 en annexe, signé entre l'office public de l'habitat de Loir-et-Cher Terres de Loire Habitat et la Caisse des dépôts et consignations,

Vu le rapport de Monsieur le président du conseil départemental,

DÉLIBÈRE

ARTICLE 1 : Le département de Loir-et-Cher accorde sa garantie à hauteur de 50 % pour le remboursement du prêt n° 114607 d'un montant total de **523 104 €** souscrit par l'office public de l'habitat de Loir-et-Cher Terres de Loire Habitat auprès de la Caisse des dépôts et consignations, selon les caractéristiques financières et aux charges et conditions du contrat de prêt n° 114607 constitué de 2 lignes de prêt.

Ledit contrat est joint en annexe et fait partie intégrante de la présente délibération.

Ce prêt est destiné à l'acquisition en VEFA de 4 logements situés rue Pierre Fessenmeyer à Romorantin-Lanthenay (41200). Il est par ailleurs établi qu'il s'agit d'une garantie conjointe et non solidaire.

ARTICLE 2 : La garantie du département de Loir-et-Cher est accordée pour la durée totale du prêt et jusqu'au complet remboursement de celui-ci et porte sur l'ensemble des sommes contractuellement dues par l'emprunteur, dont il ne se serait pas acquitté à la date d'exigibilité.

Sur notification de l'impayé par lettre simple de la Caisse des dépôts et consignations, le département de Loir-et-Cher s'engage dans les meilleurs délais à se substituer à l'emprunteur pour

son paiement, en renonçant au bénéfice de discussion et sans jamais opposer le défaut de ressources nécessaires à ce règlement.

ARTICLE 3 : Le département s'engage pendant toute la durée du prêt à libérer, en cas de besoin, des ressources suffisantes pour couvrir les charges du prêt.

Adopté.



BANQUE des
TERRITOIRES



CAISSE DES DÉPÔTS ET CONSIGNATIONS

Christian, BAUDOT
CAISSE DES DÉPÔTS ET CONSIGNATIONS
Cacheté électroniquement le 15/10/2020 17:16:55

DENIS LEBERT
DIRECTEUR GENERAL
OFFICE PUBLIC DE L'HABITAT DE LOIR ET CHER
Signé électroniquement le 22/10/2020 16 40 :45

CONTRAT DE PRÊT

N° 114607

Entre

OFFICE PUBLIC DE L'HABITAT DE LOIR ET CHER - n° 000217779

Et

LA CAISSE DES DÉPÔTS ET CONSIGNATIONS



BANQUE des
TERRITOIRES



CAISSE DES DÉPÔTS ET CONSIGNATIONS

CONTRAT DE PRÊT

Entre

OFFICE PUBLIC DE L'HABITAT DE LOIR ET CHER, SIREN n°: 349338111, sis(e) 18
AVENUE DE L EUROPE CS 4314 41043 BLOIS CEDEX,

Ci-après indifféremment dénommé(e) « **OFFICE PUBLIC DE L'HABITAT DE LOIR ET CHER** »
ou « **l'Emprunteur** »,

DE PREMIÈRE PART,

et :

LA CAISSE DES DÉPÔTS ET CONSIGNATIONS, établissement spécial créé par la loi du 28
avril 1816, codifiée aux articles L. 518-2 et suivants du Code monétaire et financier, sise 56 rue
de Lille, 75007 PARIS,

Ci-après indifféremment dénommée « **la Caisse des Dépôts** », « **la CDC** » ou « **le Prêteur** »

DE DEUXIÈME PART,

Indifféremment dénommé(e)s « **les Parties** » ou « **la Partie** »



SOMMAIRE

ARTICLE 1	OBJET DU PRÊT	P.4
ARTICLE 2	PRÊT	P.4
ARTICLE 3	DURÉE TOTALE	P.4
ARTICLE 4	TAUX EFFECTIF GLOBAL	P.4
ARTICLE 5	DÉFINITIONS	P.5
ARTICLE 6	CONDITIONS DE PRISE D'EFFET ET DATE LIMITE DE VALIDITÉ DU CONTRAT	P.8
ARTICLE 7	CONDITIONS SUSPENSIVES AU VERSEMENT DE CHAQUE LIGNE DU PRÊT	P.8
ARTICLE 8	MISE À DISPOSITION DE CHAQUE LIGNE DU PRÊT	P.9
ARTICLE 9	CARACTÉRISTIQUES FINANCIÈRES DE CHAQUE LIGNE DU PRÊT	P.11
ARTICLE 10	DÉTERMINATION DES TAUX	P.13
ARTICLE 11	CALCUL ET PAIEMENT DES INTÉRÊTS	P.15
ARTICLE 12	AMORTISSEMENT ET REMBOURSEMENT DU CAPITAL	P.16
ARTICLE 13	RÈGLEMENT DES ÉCHÉANCES	P.16
ARTICLE 14	COMMISSIONS	P.16
ARTICLE 15	DÉCLARATIONS ET ENGAGEMENTS DE L'EMPRUNTEUR	P.17
ARTICLE 16	GARANTIES	P.19
ARTICLE 17	REMBOURSEMENTS ANTICIPÉS ET LEURS CONDITIONS FINANCIÈRES	P.20
ARTICLE 18	RETARD DE PAIEMENT - INTÉRÊTS MORATOIRES	P.23
ARTICLE 19	NON RENONCIATION	P.23
ARTICLE 20	DROITS ET FRAIS	P.23
ARTICLE 21	NOTIFICATIONS ET DONNÉES À CARACTÈRE PERSONNEL	P.23
ARTICLE 22	ÉLECTION DE DOMICILE ET ATTRIBUTION DE COMPÉTENCE	P.24
ANNEXE	CONFIRMATION D'AUTORISATION DE PRÉLÈVEMENT AUTOMATIQUE	

L' ANNEXE EST UNE PARTIE INDISSOCIABLE DU PRÉSENT CONTRAT DE PRÊT



CAISSE DES DÉPÔTS ET CONSIGNATIONS

ARTICLE 1 OBJET DU PRÊT

Le présent Contrat est destiné au financement de l'opération Romorantin - Fessenmeyer, Parc social public, Acquisition en VEFA de 4 logements situés Rue Pierre Fessenmeyer 41200 ROMORANTIN-LANTHENAY.

Ce Prêt concourt au financement de l'opération comportant au total 10 logements.

ARTICLE 2 PRÊT

Le Prêteur consent à l'Emprunteur qui l'accepte, un Prêt d'un montant maximum de cinq-cent-vingt-trois mille cent-quatre euros (523 104,00 euros) constitué de 2 Lignes du Prêt.

Ce Prêt est destiné au financement de l'opération visée à l'Article « **Objet du Prêt** » et selon l'affectation suivante :

- PLUS, d'un montant de quatre-cent-cinq mille cent-quatre euros (405 104,00 euros) ;
- PLUS foncier, d'un montant de cent-dix-huit mille euros (118 000,00 euros) ;

Le montant de chaque Ligne du Prêt ne pourra en aucun cas être dépassé et il ne pourra pas y avoir de fongibilité entre chaque Ligne du Prêt.

ARTICLE 3 DURÉE TOTALE

Le Contrat entre en vigueur suivant les dispositions de l'Article « **Conditions de Prise d'Effet et Date Limite de Validité du Contrat** » pour une durée totale allant jusqu'au paiement de la dernière échéance du Prêt.

ARTICLE 4 TAUX EFFECTIF GLOBAL

Le Taux Effectif Global (TEG), figurant à l'Article « **Caractéristiques Financières de chaque Ligne du Prêt** », est donné en respect des dispositions de l'article L. 313-4 du Code monétaire et financier.

Le TEG de chaque Ligne du Prêt est calculé pour leur durée totale sans remboursement anticipé, sur la base du taux d'intérêt initial auquel s'ajoutent les frais, commissions ou rémunérations de toute nature nécessaires à l'octroi du Prêt.



CAISSE DES DÉPÔTS ET CONSIGNATIONS

ARTICLE 5 DÉFINITIONS

Pour l'interprétation et l'application du Contrat, les termes et expressions ci-après auront la signification suivante :

Les « **Autorisations** » désignent tout agrément, permis, certificat, autorisation, licence, approbation, notariation ou enregistrement.

La « **Consolidation de la Ligne du Prêt** » désigne l'opération visant à additionner, au terme de la Phase de Mobilisation, l'ensemble des Versements effectués et le cas échéant, les intérêts capitalisés liés aux Versements. Elle intervient à la Date de Début de la Phase d'Amortissement.

Le « **Contrat** » désigne le présent Contrat de Prêt, son annexe et ses éventuels avenants.

La « **Courbe de Taux de Swap Euribor** » désigne la courbe formée par la structure par termes des taux de swap Euribor. Ces taux sont (i) publiés pour différentes maturités sur la page Bloomberg <IRSB 19> (taux de swap « mid » correspondant à la moyenne entre le taux demandé ou « bid » et le taux offert ou « ask »), taux composites Bloomberg pour la Zone euro, disponibles pour les maturités allant de 1 à 50 ans, ou en cas de cessation de publication sur cette page, toute autre page Bloomberg [ou Reuters ou autres contributeurs financiers agréés] qui serait notifiée par le Prêteur à l'Emprunteur ou (ii), en cas d'absence de publication pour une maturité donnée, déterminés par interpolation linéaire réalisée à partir du taux de swap publié pour une durée immédiatement inférieure et de celui publié pour une durée immédiatement supérieure.

La « **Courbe de Taux de Swap Inflation** » désigne la courbe formée par la structure par termes des taux de swap inflation. Ces taux sont (i) publiés pour différentes maturités sur les pages Bloomberg (taux de swap « mid » correspondant à la moyenne entre le taux demandé ou « bid » et le taux offert ou « ask ») à l'aide des codes <FRSWI1 Index> à <FRSWI50 Index> (taux London composite swap zéro coupon pour l'inflation hors tabac, disponibles pour des maturités allant de 1 à 50 ans) ou en cas de cessation de publication sur ces pages, toutes autres pages Bloomberg [ou Reuters ou autres contributeurs financiers agréés] ; qui seraient notifiées par le Prêteur à l'Emprunteur ou (ii), en cas d'absence de publication pour une maturité donnée, déterminés par interpolation linéaire réalisée à partir du taux de swap publié pour une durée immédiatement inférieure et de celui publié pour une durée immédiatement supérieure.

La « **Date de Début de la Phase d'Amortissement** » correspond au premier jour du mois suivant la Date d'Effet du Contrat additionnée, dans le cas d'une Ligne du Prêt avec une Phase de Préfinancement, de la Durée de la Phase de Préfinancement.

Les « **Dates d'Echéances** » correspondent, pour une Ligne du Prêt, aux dates de paiement des intérêts et/ou de remboursement du capital pendant la Phase d'Amortissement.

Selon la périodicité choisie, la date des échéances est déterminée à compter de la Date de Début de la Phase d'Amortissement.

La « **Date d'Effet** » du Contrat est la date de réception, par le Prêteur, du Contrat signé par l'ensemble des Parties et ce, dès lors que la (ou les) condition(s) stipulée(s) à l'Article « **Conditions de Prise d'Effet et Date Limite de Validité du Contrat** » a (ont) été remplie(s).

La « **Date Limite de Mobilisation** » correspond à la date de fin de la Phase de Mobilisation d'une Ligne du Prêt et est fixée soit deux mois avant la date de première échéance si la Ligne du Prêt ne comporte pas de Phase de Préfinancement, soit au terme de la Durée de la Phase de Préfinancement si la Ligne du Prêt comporte une Phase de Préfinancement.



CAISSE DES DÉPÔTS ET CONSIGNATIONS

Le « **Droit Environnemental** » désigne (i) la législation de l'Union Européenne (en ce compris ses principes généraux et usages), (ii) les lois et réglementations nationales, ainsi que (iii) tous traités internationaux applicables.

La « **Durée de la Ligne du Prêt** » désigne, pour chaque Ligne du Prêt, la durée comprise entre la Date de Début de la Phase d'Amortissement et la dernière Date d'Echéance.

La « **Durée de la Phase de Préfinancement** » est la durée comprise entre le premier jour du mois suivant la prise d'effet du Contrat et la Date Limite de Mobilisation de la Ligne du Prêt.

La « **Durée totale du Prêt** » désigne la durée comprise entre le premier jour du mois suivant sa Date d'Effet et la dernière Date d'Echéance.

La « **Durée de la Phase d'Amortissement de la Ligne du Prêt** » désigne la durée comprise entre la Date de Début de la Phase d'Amortissement et la dernière Date d'Echéance.

La « **Garantie** » est une sûreté accordée au Prêteur qui lui permet d'obtenir le paiement de sa créance en cas de défaillance de l'Emprunteur.

La « **Garantie publique** » désigne l'engagement par lequel une collectivité publique accorde sa caution à l'Emprunteur en garantissant au Prêteur le remboursement de la Ligne du Prêt en cas de défaillance de sa part.

L'« **Index** » désigne, pour une Ligne du Prêt, l'Index de référence appliqué en vue de déterminer le taux d'intérêt.

L'« **Index Livret A** » désigne le taux du Livret A, exprimé sous forme de taux annuel, calculé par les pouvoirs publics sur la base de la formule en vigueur décrite à l'article 3 du règlement n°86-13 modifié du 14 mai 1986 du Comité de la Réglementation Bancaire et Financière relatif à la rémunération des fonds reçus par les établissements de crédit.

A chaque Révision de l'Index Livret A, l'Emprunteur aura la faculté de solliciter du Prêteur la communication des informations utiles concernant la nouvelle valeur applicable à la prochaine Date d'Echéance. En cas de disparition ou de non-publication de l'Index, l'Emprunteur ne pourra remettre en cause la Consolidation de la Ligne du Prêt ou retarder le paiement des échéances. Celles-ci continueront à être appelées aux Dates d'Echéances contractuelles, sur la base du dernier Index publié et seront révisées lorsque les nouvelles modalités de révision seront connues.

Si le Livret A servant de base aux modalités de révision de taux vient à disparaître avant le complet remboursement du Prêt, de nouvelles modalités de révision seront déterminées par le Prêteur en accord avec les pouvoirs publics. Dans ce cas, tant que les nouvelles modalités de révision ne seront pas définies, l'Emprunteur ne pourra user de la faculté de rembourser par anticipation qu'à titre provisionnel ; le décompte de remboursement définitif sera établi dès détermination des modalités de révision de remplacement.

L'« **Index de la Phase de Préfinancement** » désigne, pour une Ligne du Prêt, l'Index de référence appliqué sur la phase de mobilisation en vue de déterminer le taux d'intérêt applicable sur cette phase.

Le « **Jour ouvré** » désigne tout jour de la semaine autre que le samedi, le dimanche ou jour férié légal.



CAISSE DES DÉPÔTS ET CONSIGNATIONS

La « **Ligne du Prêt** » désigne la ligne affectée à la réalisation de l'opération ou à une composante de celle-ci. Elle correspond à un produit déterminé et donne lieu à l'établissement d'un tableau d'amortissement qui lui est propre. Son montant correspond à la somme des Versements effectués pendant la Phase de Mobilisation auquel sont ajoutés le cas échéant, pour une Ligne du Prêt avec une Phase de Préfinancement, les intérêts capitalisés liés aux Versements.

Le « **Livret A** » désigne le produit d'épargne prévu par les articles L. 221-1 et suivants du Code monétaire et financier.

La « **Phase d'Amortissement pour une Ligne du Prêt avec une Phase de Préfinancement** » désigne, pour chaque Ligne du Prêt, la période débutant à l'issue de la Phase de Mobilisation, durant laquelle l'Emprunteur rembourse le capital prêté dans les conditions définies à l'Article « **Règlement des Echéances** », et allant jusqu'à la dernière Date d'Echéance.

La « **Phase de Mobilisation pour une Ligne du Prêt avec une Phase de Préfinancement** » désigne la période débutant 10 jours ouvrés après la Date d'Effet et s'achevant à la Date Limite de Mobilisation de la Ligne du Prêt. Durant cette phase, l'Emprunteur a la faculté d'effectuer des demandes de Versement.

La « **Phase de Préfinancement** » désigne, pour une Ligne du Prêt, la période comprise entre le premier jour du mois suivant la Date d'Effet et sa Date Limite de Mobilisation.

Le « **Prêt** » désigne la somme mise à disposition de l'Emprunteur sous la forme d'une ou plusieurs Lignes du Prêt. Son montant ne peut pas excéder celui stipulé à l'Article « **Prêt** ».

Le « **Prêt Locatif à Usage Social** » (**PLUS**) est défini à l'article R. 331-14 du Code de la construction et de l'habitation. Il est destiné à l'acquisition, à la construction et à l'amélioration de logements locatifs à usage social.

La « **Révision** » consiste à prendre en compte la nouvelle valeur de l'Index de référence selon les modalités de révision ci-dessous :

La « **Double Révisabilité Limitée** » (**DL**) signifie que, pour une Ligne du Prêt, le taux d'intérêt actuariel annuel et le taux de progressivité des échéances sont révisés en cas de variation de l'Index. Toutefois, le taux de progressivité des échéances ne peut être inférieur à son taux plancher.

Le « **Taux de Swap EURIBOR** » désigne à un moment donné, en euro et pour une maturité donnée, le taux fixe in fine qui sera échangé contre l'Index EURIBOR constaté. Les Taux de Swap EURIBOR sont publiés pour différentes maturités sur la page Bloomberg <IRSB 19> (taux swap « ask » pour une cotation, « bid » dans les autres cas), taux composites Bloomberg pour la Zone euro, disponibles pour les maturités allant de 1 à 50 ans, ou en cas de cessation de publication sur cette page, toute autre page Bloomberg ou Reuters ou toute autre page publiée par un fournisseur de données financières qui serait notifiée par le Prêteur à l'Emprunteur.

Le « **Taux de Swap Inflation** » désigne, à un moment donné et pour une maturité donnée, le taux (exprimé en pourcentage ou en points de base par an) fixe zéro coupon (déterminé lors de la conclusion d'un Contrat de swap) qui sera échangé contre l'inflation cumulée sur la durée du swap (l'indice d'inflation est identique à celui servant de référence aux OATi, tel que publié sur les pages de l'Agence France Trésor). Les Taux de Swaps Inflation sont publiés pour différentes maturités sur les pages Bloomberg (taux de swap zéro coupon « ask » pour une cotation, « bid » dans les autres cas) à l'aide des codes <FRSWI1 Index> à <FRSWI50 Index> (taux London composite swap zéro coupon pour l'inflation hors tabac, disponibles pour des maturités allant de 1 à 50 ans) ou en cas de cessation de publication sur ces pages, toutes autres pages Bloomberg ou Reuters ou toute autre page publiée par un fournisseur de données financières qui seraient notifiées par le Prêteur à l'Emprunteur.



CAISSE DES DÉPÔTS ET CONSIGNATIONS

La « **Valeur de Marché de la Ligne du Prêt** » désigne, pour une Ligne du Prêt, à une date donnée, la valeur actualisée de chacun des flux de Versements et de remboursements en principal et intérêts restant à courir.

Dans le cas d'un Index révisable ou variable, les échéances seront recalculées sur la base de scénarios déterminés :

- sur la Courbe de Taux de Swap Euribor dans le cas de l'Index Euribor ;
- sur la Courbe de Taux de Swap Inflation dans le cas de l'Index l'Inflation ;
- sur une combinaison de la Courbe de Taux de Swap Euribor et de la Courbe de Taux de Swap Inflation, dans le cas des Index Livret A ou LEP.

Les échéances calculées sur la base du taux fixe ou des scénarios définis ci-dessus, sont actualisées sur la Courbe de Taux de Swap Euribor zéro coupon.

Les courbes utilisées sont celles en vigueur le jour du calcul des sommes dues.

Le « **Versement** » désigne, pour une Ligne du Prêt, la mise à disposition de l'Emprunteur de tout ou partie du montant en principal de la Ligne du Prêt.

ARTICLE 6 CONDITIONS DE PRISE D'EFFET ET DATE LIMITE DE VALIDITÉ DU CONTRAT

Le présent contrat et l'annexe devront être retournés signés au Prêteur

- soit par courrier : le Contrat devra alors être dûment complété, paraphé à chaque page et signé à la dernière page ;
- soit électroniquement via le site www.banquedesterritoires.fr si l'Emprunteur a opté pour la signature électronique : la signature sera alors apposée électroniquement sans qu'il soit besoin de parapher les pages.

Le contrat prendra effet à la date de réception du Contrat signé par l'ensemble des Parties et après réalisation, à la satisfaction du Prêteur, de la (ou des) condition(s) ci-après mentionnée(s).

A défaut de réalisation de cette (ou de ces) condition(s) à la date du **01/01/2021** le Prêteur pourra considérer le présent Contrat comme nul et non avenu.

La prise d'effet est subordonnée à la réalisation de la (ou des) condition(s) suivante(s) :

- la production de (ou des) acte(s) conforme(s) habilitant le représentant de l'Emprunteur à intervenir au présent contrat.

ARTICLE 7 CONDITIONS SUSPENSIVES AU VERSEMENT DE CHAQUE LIGNE DU PRÊT

Il est précisé que le Versement d'une Ligne du Prêt est subordonné au respect des dispositions suivantes :

- que l'autorisation de prélèvement soit retournée au Prêteur signée par un représentant de l'Emprunteur habilité ;
- qu'il n'y ait aucun manquement de l'Emprunteur à l'un quelconque des engagements prévus à l'Article « **Déclarations et Engagements de l'Emprunteur** » ;



CAISSE DES DÉPÔTS ET CONSIGNATIONS

- qu'aucun cas d'exigibilité anticipée, visé à l'Article « **Remboursements Anticipés et Leurs Conditions Financières** », ne soit survenu ou susceptible de survenir ;
- que l'Emprunteur ne soit pas en situation d'impayé, de quelque nature que ce soit, vis-à-vis du Prêteur ;
- que l'Emprunteur justifie au Prêteur l'engagement de l'opération financée tel que précisé à l'Article « **Mise à Disposition de chaque Ligne du Prêt** » ;
- que l'Emprunteur produise au Prêteur la (ou les) pièce(s) suivante(s) :
 - Contrat de prêt(s) signé de l'ensemble des parties
 - Garantie de la ville de Romorantin à 50 % pour le PLUS
 - Garantie du Département du Loir et Cher à 50 % pour le PLUS

A défaut de réalisation des conditions précitées au moins dix (10) Jours ouvrés avant la date souhaitée pour le premier Versement, le Prêteur sera dans l'impossibilité de procéder au Versement des fonds à cette date.

ARTICLE 8 MISE À DISPOSITION DE CHAQUE LIGNE DU PRÊT

Chaque Ligne du Prêt est mise à disposition pendant la Phase de Mobilisation du Contrat. Les Versements sont subordonnés au respect de l'Article « **Conditions Suspensives au Versement de chaque Ligne du Prêt** », à la conformité et à l'effectivité de la (ou des) Garantie(s) apportée(s), ainsi qu'à la justification, par l'Emprunteur, de l'engagement de l'opération financée notamment par la production de l'ordre de service de démarrage des travaux, d'un compromis de vente ou de toute autre pièce préalablement agréée par le Prêteur.

Sous réserve des dispositions de l'alinéa précédent, un échéancier de Versements pour chaque Ligne du Prêt est proposé par le Prêteur à l'Emprunteur. Cet échéancier est positionné à la Date Limite de Mobilisation des fonds.

Le premier Versement est subordonné à la prise d'effet du Contrat et ne peut intervenir moins de dix (10) Jours ouvrés après la Date d'Effet et le dernier Versement doit intervenir avant la Date Limite de Mobilisation.

Il appartient à l'Emprunteur de s'assurer que l'échéancier de Versements correspond à l'opération financée ou de le modifier dans les conditions ci-après :

- toute modification du ou des échéanciers de Versements doit être :
 - soit adressée par l'Emprunteur au Prêteur par lettre parvenue au moins dix (10) Jours ouvrés avant la date de Versement prévue initialement,
 - soit réalisée par l'Emprunteur directement sur le site : www.banquedesterritoires.fr en respectant un délai de trois (3) Jours ouvrés entre la date de demande et la nouvelle date de réalisation du Versement souhaitée.

Le Prêteur se réserve le droit de requérir de l'Emprunteur les justificatifs de cette modification de l'échéancier.

A la date limite de mobilisation de chaque Ligne du Prêt, si la somme des Versements est inférieure au montant de la Ligne du Prêt, le montant de la Ligne du Prêt sera ramené au montant effectivement versé dans les conditions figurant à l'Article « **Caractéristiques Financières de chaque Ligne du Prêt** ».

En cas de retard dans le déroulement de l'opération, l'Emprunteur s'engage à avertir le Prêteur et à adapter le ou les échéanciers de Versements prévisionnels aux besoins effectifs de décaissements liés à l'avancement des travaux.



BANQUE des
TERRITOIRES



CAISSE DES DÉPÔTS ET CONSIGNATIONS

Le Prêteur a la faculté, pour des raisons motivées, de modifier une ou plusieurs dates prévues à l'échéancier de Versements voire de suspendre les Versements, sous réserve d'en informer préalablement l'Emprunteur par courrier ou par voie électronique.

Les Versements sont domiciliés sur le compte dont l'intitulé exact est porté sur l'accusé de réception transmis à l'Emprunteur à la prise d'effet du Contrat.

L'Emprunteur a la faculté de procéder à un changement de domiciliation en cours de Versement du Prêt sous réserve d'en faire la demande au Prêteur, par lettre parvenue au moins vingt (20) Jours ouvrés avant la nouvelle date de réalisation du Versement.

Le Prêteur se réserve, toutefois, le droit d'agrèer les établissements teneurs des comptes ainsi que les catégories de comptes sur lesquels doivent intervenir les Versements.

CAISSE DES DÉPÔTS ET CONSIGNATIONS

ARTICLE 9 CARACTÉRISTIQUES FINANCIÈRES DE CHAQUE LIGNE DU PRÊT

Les caractéristiques financières de chaque Ligne du Prêt sont les suivantes :

Offre CDC			
Caractéristiques de la Ligne du Prêt	PLUS	PLUS foncier	
Enveloppe	-	-	
Identifiant de la Ligne du Prêt	5374790	5374789	
Montant de la Ligne du Prêt	405 104 €	118 000 €	
Commission d'instruction	0 €	0 €	
Durée de la période	Annuelle	Annuelle	
Taux de période	1,1 %	1,1 %	
TEG de la Ligne du Prêt	1,1 %	1,1 %	
Phase de préfinancement			
Durée du préfinancement	24 mois	24 mois	
Index de préfinancement	Livret A	Livret A	
Marge fixe sur index de préfinancement	0,6 %	0,6 %	
Taux d'intérêt du préfinancement	1,1 %	1,1 %	
Règlement des intérêts de préfinancement	Capitalisation	Capitalisation	
Phase d'amortissement			
Durée	40 ans	50 ans	
Index¹	Livret A	Livret A	
Marge fixe sur index	0,6 %	0,6 %	
Taux d'intérêt²	1,1 %	1,1 %	
Périodicité	Annuelle	Annuelle	
Profil d'amortissement	Échéance prioritaire (intérêts différés)	Échéance prioritaire (intérêts différés)	
Condition de remboursement anticipé volontaire	Indemnité actuarielle	Indemnité actuarielle	
Modalité de révision	DL	DL	
Taux de progressivité de l'échéance	0 %	0 %	
Taux plancher de progressivité des échéances	0 %	0 %	
Mode de calcul des intérêts	Equivalent	Equivalent	



CAISSE DES DÉPÔTS ET CONSIGNATIONS

Phase d'amortissement (suite)			
Base de calcul des intérêts	30 / 360	30 / 360	

1 A titre purement indicatif et sans valeur contractuelle, la valeur de l'index à la date d'émission du présent Contrat est de 0,5 % (Livret A).

2 Le(s) taux indiqué(s) ci-dessus est (sont) susceptible(s) de varier en fonction des variations de l'Index de la Ligne du Prêt.

Selon les modalités de l'Article « Détermination des taux », un plancher est appliqué à l'Index de préfinancement d'une Ligne du Prêt. Aussi, si la valeur de l'Index était inférieure au taux plancher d'Index de préfinancement, alors elle serait ramenée audit taux plancher.



CAISSE DES DÉPÔTS ET CONSIGNATIONS

A l'exception des Lignes du Prêt dont la Phase de Préfinancement est indexée sur Euribor, l'Emprunteur a la faculté, pendant la Phase de Préfinancement et au plus tard deux mois avant la plus proche des deux dates entre la nouvelle date de fin de Phase de Préfinancement et la date initiale, de solliciter l'accord du Prêteur pour l'allongement ou la réduction de la Durée de la Phase de Préfinancement mentionnée ci-dessus.

Si cette nouvelle Durée de la Phase de Préfinancement s'inscrit dans la période de 3 à 24 mois indiquée dans l'acte de garantie, alors cette modification ne donnera pas lieu à l'établissement d'un nouvel acte de garantie et sera formalisée sous la forme d'une lettre valant avenant.

Par ailleurs, la modification de la Durée de la Phase de Préfinancement fera l'objet de la perception d'une commission de réaménagement dans les conditions prévues à l'Article « **Commissions** ».

L'Emprunteur reconnaît que, conformément à la réglementation en vigueur, le TEG susmentionné, calculé selon un mode proportionnel au taux de période établi à partir d'une période de mois normalisés et rapporté à une année civile, est fourni en tenant compte de l'ensemble des commissions, rémunérations et frais, dont les frais de garantie, supportés par l'Emprunteur et portés à la connaissance du Prêteur lors de l'instruction de chaque Ligne du Prêt.

Pour l'avenir, le Prêteur et l'Emprunteur reconnaissent expressément pour chaque Ligne du Prêt, que :

- le TEG du fait des particularités de taux notamment en cas de taux variable, ne peut être fourni qu'à titre indicatif ;
- le calcul est effectué sur l'hypothèse d'un unique Versement, à la date de signature du Contrat qui vaut, pour les besoins du calcul du TEG, date de début d'amortissement théorique du Prêt.

Toutefois, ce TEG indicatif ne saurait être opposable au Prêteur en cas de modification des informations portées à sa connaissance.

Et, l'Emprunteur reconnaît avoir procédé personnellement à toutes les estimations qu'il jugeait nécessaires à l'appréciation du coût total de chaque Ligne du Prêt.

Les frais de garantie, visés ci-dessus, sont intégrés pour le calcul du TEG sur la base du montage de garantie prévu à l'Article « **Garantie** ».

ARTICLE 10 DÉTERMINATION DES TAUX

MODALITÉS D'ACTUALISATION DU TAUX VARIABLE

A chaque variation de l'Index, l'Emprunteur aura la faculté de solliciter du Prêteur la communication des informations utiles concernant les nouvelles valeurs applicables à la prochaine Date d'Echéance de chaque Ligne du Prêt.



CAISSE DES DÉPÔTS ET CONSIGNATIONS

Selon les caractéristiques propres à chaque Ligne du Prêt, l'actualisation du (ou des) taux applicable(s) s'effectue selon les modalités de révisions ci-après.

Le taux d'intérêt et, le cas échéant, le taux de progressivité de l'échéance indiqués à l'Article « **Caractéristiques Financières de chaque Ligne du Prêt** », font l'objet d'une actualisation de leur valeur, à la Date d'Effet du Contrat, en cas de variation de l'Index.

Les valeurs actualisées sont calculées par application des formules de révision indiquées ci-après.

MODALITÉS DE RÉVISION DU TAUX VARIABLE

PHASE DE PRÉFINANCEMENT

Le taux de l'Index retenu sera celui en vigueur deux (2) Jours ouvrés précédant la date de la Révision pour l'Index Euribor et à la date de la Révision pour les autres Index.

Le montant des intérêts de la Phase de Préfinancement est calculé en fonction, d'une part, du montant et des dates de Versements et, d'autre part, des taux d'intérêt successivement en vigueur pendant cette période.

Le taux d'Intérêt de la Phase de Préfinancement (IP) indiqué à l'Article « **Caractéristiques Financières de chaque Ligne du Prêt** » et actualisé comme indiqué ci-dessus, est révisé à chaque variation de l'Index dans les conditions ci-après définies :

- Le taux d'intérêt révisé (IP') de la Ligne du Prêt est déterminé selon la formule : $IP' = TP + MP$

où TP désigne le taux de l'Index de préfinancement retenu à la date de Révision et MP la marge fixe sur Index de préfinancement prévue à l'Article « **Caractéristiques Financières de chaque Ligne du Prêt** ».

En tout état de cause, la valeur de l'Index appliqué à chaque Ligne du Prêt ne saurait être négative, le cas échéant elle sera ramenée à 0 %.

PHASE D'AMORTISSEMENT

Pour chaque Ligne du Prêt révisée selon la modalité « Double Révisabilité Limitée » avec un plancher à 0 %, le taux d'intérêt actuariel annuel (I) et le taux annuel de progressivité (P) indiqués à l'Article « **Caractéristiques Financières de chaque Ligne du Prêt** » et actualisés, comme indiqué ci-dessus, sont révisés à la Date de Début de la Phase d'Amortissement puis à chaque Date d'Echéance de la Ligne du Prêt, dans les conditions ci-après définies :

- Le taux d'intérêt révisé (I') de la Ligne de Prêt est déterminé selon la formule : $I' = T + M$

où T désigne le taux de l'Index en vigueur à la date de Révision et M la marge fixe sur Index prévue à l'Article « **Caractéristiques Financières de chaque Ligne du Prêt** » en vigueur à la Date d'Echéance de la Ligne du Prêt.

Le taux ainsi calculé correspond au taux actuariel annuel pour la Durée de la Ligne du Prêt restant à courir. Il s'applique au capital restant dû et, le cas échéant, à la part des intérêts dont le règlement a été différé.

- Le taux annuel de progressivité révisé (P') des échéances, est déterminé selon la formule : $P' = (1+I) (1+P) / (1+I) - 1$

Si le résultat calculé selon la formule précédente est négatif, P' est alors égal à 0 %

Les taux révisés s'appliquent au calcul des échéances relatives à la Phase d'Amortissement restant à courir.



CAISSE DES DÉPÔTS ET CONSIGNATIONS

En tout état de cause, en Phase d'Amortissement ainsi qu'en Phase de Préfinancement éventuelle, le taux d'intérêt de chaque Ligne du Prêt ne saurait être négatif et le cas échéant sera ramené à 0 %.

ARTICLE 11 CALCUL ET PAIEMENT DES INTÉRÊTS

Les intérêts dus au titre de la période comprise entre deux Dates d'Echéances sont déterminés selon la ou les méthodes de calcul décrites ci-après.

Où (I) désigne les intérêts calculés à terme échu, (K) le capital restant dû au début de la période majoré, le cas échéant, du stock d'intérêts et (t) le taux d'intérêt annuel sur la période.

- Méthode de calcul selon un mode équivalent et une base « 30 / 360 » :

$$I = K \times [(1 + t) \text{ "base de calcul" } - 1]$$

La base de calcul « 30 / 360 » suppose que l'on considère que tous les mois comportent 30 jours et que l'année comporte 360 jours.

Pour chaque Ligne du Prêt, les intérêts seront exigibles selon les conditions ci-après.

Si la Durée de la Phase de Préfinancement est inférieure à 12 mois, l'Emprunteur paie, dans les conditions définies à l'Article « **Caractéristiques Financières de chaque Ligne du Prêt** » et à la date d'exigibilité indiquée dans la mise en recouvrement adressée par le Prêteur, le montant des intérêts courus sur les Versements effectués pendant cette phase, arrêtés à la Date de Début de la Phase d'Amortissement.

Le capital de la Ligne du Prêt, dont les caractéristiques financières sont précisées à l'Article précité, est constitué par la somme des Versements effectués à l'Emprunteur pendant la Phase de Préfinancement.

En outre, si la Durée de la Phase de Préfinancement est supérieure ou égale à 12 mois, l'Emprunteur a également la faculté d'opter pour le paiement des intérêts courus sur les Versements effectués pendant la Phase de Préfinancement et ce dans les conditions mentionnées ci-dessus. Cependant, il peut choisir la capitalisation desdits intérêts et ainsi consolider la Ligne du Prêt selon les caractéristiques financières précisées à l'Article « **Caractéristiques Financières de chaque Ligne du Prêt** ». Dans ce cas le capital de la Ligne du Prêt est constitué par la somme des Versements effectués à l'Emprunteur et des intérêts courus sur ces Versements durant cette phase.

Si le choix de l'Emprunteur s'est porté sur la capitalisation des intérêts, ce dernier a la possibilité de solliciter du Prêteur la modification de cette modalité de règlement des intérêts de préfinancement afin de les payer en fin de Phase de Préfinancement.

Aussi, l'Emprunteur devra faire part au Prêteur de sa volonté de modifier ladite modalité de paiement, au plus tard deux mois avant la fin de la Date de Début de la Phase d'Amortissement. Dès lors que la nouvelle modalité de paiement de ces intérêts est prévue dans l'acte de garantie, cette modification ne donnera pas lieu à l'établissement d'un nouvel acte de garantie et sera formalisée sous la forme d'une lettre valant avenant. Par ailleurs, la modification de la modalité de règlement des intérêts de préfinancement fera l'objet de la perception d'une commission de réaménagement dans les conditions prévues à l'Article « **Commissions** ».



CAISSE DES DÉPÔTS ET CONSIGNATIONS

Pour chaque Ligne du Prêt comportant une Phase de Préfinancement, les intérêts dus au titre de chaque échéance seront déterminés selon les méthodes de calcul ci-dessus et compte tenu des modalités définies à l'Article « **Caractéristiques Financières de chaque Ligne du Prêt** ».

ARTICLE 12 AMORTISSEMENT ET REMBOURSEMENT DU CAPITAL

Pour chaque Ligne du Prêt, l'amortissement du capital se fera selon le ou les profils d'amortissements ci-après.

Lors de l'établissement du tableau d'amortissement d'une Ligne du Prêt avec un profil « échéance prioritaire (intérêts différés) », les intérêts et l'échéance sont prioritaires sur l'amortissement de la Ligne du Prêt. Ce dernier se voit déduit et son montant correspond à la différence entre le montant de l'échéance et celui des intérêts.

La séquence d'échéance est fonction du taux de progressivité des échéances mentionnées aux Articles « **Caractéristiques Financières de chaque Ligne du Prêt** » et « **Détermination des Taux** ».

Si les intérêts sont supérieurs à l'échéance, alors la différence entre le montant des intérêts et de l'échéance constitue les intérêts différés. Le montant amorti au titre de la période est donc nul.

ARTICLE 13 RÈGLEMENT DES ÉCHÉANCES

L'Emprunteur paie, à chaque Date d'Echéance, le montant correspondant au remboursement du capital et au paiement des intérêts dus. Ce montant est déterminé selon les modalités définies à l'Article « **Caractéristiques Financières de chaque Ligne du Prêt** ».

Le tableau d'amortissement de chaque Ligne du Prêt indique le capital restant dû et la répartition des échéances entre capital et intérêts, et le cas échéant du stock d'intérêts, calculée sur la base d'un Versement unique réalisé en Date de Début de la Phase d'Amortissement.

Les paiements font l'objet d'un prélèvement automatique au bénéfice du Prêteur. Ce prélèvement est effectué conformément à l'autorisation reçue par le Prêteur à cet effet.

Les sommes dues par les Emprunteurs ayant l'obligation d'utiliser le réseau des comptes publics font l'objet d'un prélèvement selon la procédure du débit d'office. Elles sont acquittées auprès de la Caisse des Dépôts à Paris.

Les paiements sont effectués de sorte que les fonds parviennent effectivement dans les écritures comptables de la Caisse des Dépôts au plus tard le jour de l'échéance ou le premier jour ouvré suivant celui de l'échéance si ce jour n'est pas un jour ouvré.

ARTICLE 14 COMMISSIONS

Le présent Prêt n'est soumis à la perception d'aucune commission d'instruction.

L'Emprunteur sera redevable pour chaque Ligne du Prêt, en cas de modification de la Durée de la Phase de Préfinancement définie à l'Article « **Caractéristiques Financières de chaque Ligne du Prêt** » et/ou de la modalité de règlement des intérêts de préfinancement définie à l'Article « **Calcul et Paiement des intérêts** », d'une commission de réaménagement de cent euros (100 €) par Ligne du Prêt réaménagée.



CAISSE DES DÉPÔTS ET CONSIGNATIONS

Ladite commission sera prélevée par le Prêteur après réception de la lettre valant avenant formalisant la ou les modifications et après prise en compte de la ou des nouvelles caractéristiques financières.

ARTICLE 15 DÉCLARATIONS ET ENGAGEMENTS DE L'EMPRUNTEUR

DÉCLARATIONS DE L'EMPRUNTEUR :

L'Emprunteur déclare et garantit au Prêteur :

- avoir pris connaissance de toutes les dispositions et pièces formant le Contrat et les accepter ;
- qu'il a la capacité de conclure et signer le Contrat auquel il est Partie, ayant obtenu toutes les autorisations nécessaires à cet effet, ainsi que d'exécuter les obligations qui en découlent ;
- qu'il renonce expressément à bénéficier d'un délai de rétractation à compter de la conclusion du contrat ;
- qu'il a une parfaite connaissance et compréhension des caractéristiques financières et des conditions de remboursement du Prêt et qu'il reconnaît avoir obtenu de la part du Prêteur, en tant que de besoin, toutes les informations utiles et nécessaires ;
- la conformité des décisions jointes aux originaux et rendues exécutoires ;
- la sincérité des documents transmis et notamment de la certification des documents comptables fournis et l'absence de toute contestation à leur égard ;
- qu'il n'est pas en état de cessation de paiement et ne fait l'objet d'aucune procédure collective ;
- qu'il n'a pas déposé de requête en vue de l'ouverture d'une procédure amiable le concernant ;
- l'absence de recours de quelque nature que ce soit à l'encontre de l'opération financée ;
- qu'il a été informé que le Prêteur pourra céder et/ou transférer tout ou partie de ses droits et obligations sans que son accord ne soit préalablement requis.

ENGAGEMENTS DE L'EMPRUNTEUR :

Sous peine de déchéance du terme de remboursement du Prêt, l'Emprunteur s'engage à :

- affecter les fonds exclusivement au projet défini à l'Article « **Objet du Prêt** » du Contrat. Cependant, l'utilisation des fonds par l'Emprunteur pour un objet autre que celui défini à l'Article précité ne saurait en aucun cas engager la responsabilité du Prêteur ;
- rembourser le Prêt aux Dates d'Echéances convenues ;
- assurer les immeubles, objet du présent financement, contre l'incendie et à présenter au Prêteur un exemplaire des polices en cours à première réquisition ;
- ne pas consentir, sans l'accord préalable du Prêteur, de Garantie sur le foncier et les immeubles financés, pendant toute la durée de remboursement du Prêt, à l'exception de celles qui pourraient être prises, le cas échéant, par le(s) garant(s) en contrepartie de l'engagement constaté par l'Article « **Garanties** » du Contrat ;



CAISSE DES DÉPÔTS ET CONSIGNATIONS

- obtenir tous droits immobiliers, permis et Autorisations nécessaires, s'assurer et /ou faire en sorte que celles-ci nécessaires ou requises pour réaliser l'opération sont délivrées et maintenues en vigueur ;
- justifier du titre définitif conforme conférant les droits réels immobiliers pour l'opération financée dans les cas où celui-ci n'a pas été préalablement transmis et conserver, sauf accord préalable écrit du Prêteur, la propriété de tout ou partie significative des biens financés par le Prêt ;
- souscrire et maintenir, le cas échéant, pendant toute la durée du chantier et jusqu'à l'achèvement des ouvrages financés par le Prêteur, une police d'assurance tous risques chantier, pour son compte et celui de tous les intervenants à la construction, garantissant les ouvrages en cours de construction contre tous dommages matériels, ainsi que la responsabilité de l'Emprunteur comme de tous les intervenants pour tous dommages aux avoisinants ou aux existants ;
- entretenir, réparer et renouveler les actifs utilisés dans le cadre de l'opération ;
- apporter, le cas échéant, les fonds propres nécessaires à l'équilibre financier de l'opération ;
- informer préalablement (et au plus tard dans le mois précédant l'évènement) le Prêteur et obtenir son accord sur tout projet :
 - de transformation de son statut, ou de fusion, absorption, scission, apport partiel d'actif, transfert universel de patrimoine ou toute autre opération assimilée ;
 - de modification relative à son actionnariat de référence et à la répartition de son capital social telle que cession de droits sociaux ou entrée au capital d'un nouvel associé/actionnaire ;
 - de signature ou modification d'un pacte d'associés ou d'actionnaires, et plus spécifiquement s'agissant des SA d'HLM au sens des dispositions de l'article L.422-2-1 du Code de la construction et de l'habitation ;
- maintenir, pendant toute la durée du Contrat, la vocation sociale de l'opération financée et justifier du respect de cet engagement par l'envoi, au Prêteur, d'un rapport annuel d'activité ;
- produire à tout moment au Prêteur, sur sa demande, les documents financiers et comptables des trois derniers exercices clos ainsi que, le cas échéant, un prévisionnel budgétaire ou tout ratio financier que le Prêteur jugera utile d'obtenir ;
- fournir à la demande du Prêteur, les pièces attestant de la réalisation de l'objet du financement visé à l'Article « **Objet du Prêt** », ainsi que les documents justifiant de l'obtention de tout financement permettant d'assurer la pérennité du caractère social de l'opération financée ;
- fournir au Prêteur, dans les deux années qui suivent la date d'achèvement des travaux, le prix de revient définitif de l'opération financée par le Prêt ;
- tenir des écritures comptables de toutes les transactions financières et dépenses faites dans le cadre de l'opération financée et conserver lesdits livres comptables ;
- fournir, soit sur sa situation, soit sur les projets financés, tout renseignement et document budgétaire ou comptable à jour que le Prêteur peut être amené à lui réclamer notamment, une prospective actualisée mettant en évidence sa capacité à moyen et long terme à faire face aux charges générées par le projet, et à permettre aux représentants du Prêteur de procéder à toutes vérifications qu'ils jugeraient utiles ;



CAISSE DES DÉPÔTS ET CONSIGNATIONS

- informer, le cas échéant, le Prêteur sans délai, de toute décision tendant à déferer les délibérations de l'assemblée délibérante de l'Emprunteur autorisant le recours au Prêt et ses modalités devant toute juridiction, de même que du dépôt de tout recours à l'encontre d'un acte détachable du Contrat ;
- informer, le cas échéant, le Prêteur, sans délai, de l'ouverture d'une procédure amiable à sa demande ou de l'ouverture d'une procédure collective à son égard, ainsi que de la survenance de toute procédure précontentieuse, contentieuse, arbitrale ou administrative devant toute juridiction ou autorité quelconque ;
- informer préalablement, le cas échéant, le Prêteur de tout projet de nantissement de ses parts sociales ou actions ;
- informer, dès qu'il en a connaissance, le Prêteur de la survenance de tout événement visé à l'article « **Remboursements Anticipés et Leurs Conditions Financières** » ;
- informer le Prêteur dès qu'il en a connaissance, de tout événement susceptible de retarder le démarrage de l'opération financée, d'en suspendre momentanément ou durablement voire d'en annuler la réalisation, ou d'en modifier le contenu ;
- informer le Prêteur de la date d'achèvement des travaux, par production de la déclaration ad hoc, dans un délai maximum de trois mois à compter de celle-ci ;
- à ne pas céder ou transférer tout ou partie de ses droits ou obligations au titre du présent Contrat sans l'autorisation expresse du Prêteur.
- respecter les dispositions réglementaires applicables aux logements locatifs sociaux et transmettre au Prêteur, en cas de réalisation de logements locatifs sociaux sur le(s) bien(s) immobilier(s) financé(s) au moyen du Prêt, la décision de subvention ou d'agrément ouvrant droit à un financement de la Caisse des Dépôts ou d'un établissement de crédit ayant conclu une convention avec celle-ci ;
- réaliser au moyen des fonds octroyés une opération immobilière conforme aux exigences de l'un des référentiels suivants : PERENE pour la Réunion, ECODOM + pour la Guadeloupe, la Guyane et la Martinique ou tout autre référentiel reconnu par la Caisse des Dépôts et présentant des niveaux d'exigences équivalents ou supérieurs aux référentiels précités.

ARTICLE 16 GARANTIES

Le remboursement du capital et le paiement des intérêts ainsi que toutes les sommes contractuellement dues ou devenues exigibles au titre du présent contrat sont garantis comme suit :

Type de Garantie	Dénomination du garant / Désignation de la Garantie	Quotité Garantie (en %)
Collectivités locales	COMMUNE DE ROMORANTIN LANTHENAY	50,00
Collectivités locales	DEPARTEMENT DU LOIR ET CHER	50,00

Les Garants du Prêt s'engagent, pendant toute la durée du Prêt, au cas où l'Emprunteur, pour quelque motif que ce soit, ne s'acquitterait pas de toutes sommes contractuellement dues ou devenues exigibles, à effectuer le paiement en ses lieu et place et sur simple demande du Prêteur, sans pouvoir exiger que celui-ci discute au préalable les biens de l'Emprunteur défaillant.



CAISSE DES DÉPÔTS ET CONSIGNATIONS

Les engagements de ces derniers sont réputés conjoints, de telle sorte que la Garantie de chaque Garant est due pour la totalité du Prêt à hauteur de sa quote-part expressément fixée aux termes de l'acte portant Garantie au Prêt.

ARTICLE 17 REMBOURSEMENTS ANTICIPÉS ET LEURS CONDITIONS FINANCIÈRES

Tout remboursement anticipé devra être accompagné du paiement, le cas échéant, des intérêts différés correspondants. Ce montant sera calculé au prorata des capitaux remboursés en cas de remboursement partiel.

Tout remboursement anticipé doit être accompagné du paiement des intérêts courus contractuels correspondants.

Le paiement des intérêts courus sur les sommes ainsi remboursées par anticipation, sera effectué dans les conditions définies à l'Article « **Calcul et Paiement des Intérêts** ».

Le remboursement anticipé partiel ou total du Prêt, qu'il soit volontaire ou obligatoire, donnera lieu, au règlement par l'Emprunteur d'une indemnité dont les modalités de calcul sont détaillées selon les différents cas, au sein du présent Article.

L'indemnité perçue par le Prêteur est destinée à compenser le préjudice financier résultant du remboursement anticipé du Prêt avant son terme, au regard de la spécificité de la ressource prêtée et de son remplacement sur les marchés financiers.

L'Emprunteur reconnaît avoir été informé des conditions financières des remboursements anticipés et en accepte les dispositions.

17.1 REMBOURSEMENTS ANTICIPÉS VOLONTAIRES

17.1.1 Conditions des demandes de remboursements anticipés volontaires

En Phase de Préfinancement l'Emprunteur a la faculté d'effectuer, pour chaque Ligne du Prêt, des remboursements anticipés volontaires totaux ou partiels dès le premier Versement et pendant toute la Durée de la Phase de Préfinancement. Ces derniers sont pris en compte dès la Date de Début de la Phase d'Amortissement si le Versement effectif des fonds est constaté dans les écritures comptables de la Caisse des Dépôts au moins deux mois avant cette date.

Pour chaque Ligne du Prêt comportant une indemnité actuarielle, dont les modalités de calculs sont stipulées ci-après, l'Emprunteur a la faculté d'effectuer, en Phase d'amortissement, des remboursements anticipés volontaires totaux ou partiels à chaque Date d'Echéance moyennant un préavis de quarante cinq (45) jours calendaires avant la date de remboursement anticipé volontaire souhaitée. Les remboursements anticipés volontaires sont pris en compte pour l'échéance suivante si le Versement effectif des sommes est constaté dans les écritures comptables de la Caisse des Dépôts au moins deux mois avant cette échéance.

La date du jour de calcul des sommes dues est fixée quarante (40) jours calendaires avant la date de remboursement anticipé volontaire souhaitée.

Toute demande de remboursement anticipé volontaire notifiée conformément à l'Article « **Notifications** » doit indiquer, pour chaque Ligne du Prêt, la date à laquelle doit intervenir le remboursement anticipé volontaire, le montant devant être remboursé par anticipation et préciser la (ou les) Ligne(s) du Prêt sur laquelle (ou lesquelles) ce(s) remboursement(s) anticipé(s) doit(doivent) intervenir.

Le Prêteur lui adressera, trente cinq (35) jours calendaires avant la date souhaitée pour le remboursement anticipé volontaire, le montant de l'indemnité de remboursement anticipé volontaire calculé selon les modalités détaillées ci-après au présent article.



CAISSE DES DÉPÔTS ET CONSIGNATIONS

L'Emprunteur devra confirmer le remboursement anticipé volontaire par courriel ou par télécopie, selon les modalités définies à l'Article « **Notifications** », dans les cinq (5) jours calendaires qui suivent la réception du calcul de l'indemnité de remboursement anticipé volontaire.

Sa confirmation vaut accord irrévocable des Parties sur le montant total du remboursement anticipé volontaire et du montant de l'indemnité.

17.1.2 Conditions financières des remboursements anticipés volontaires

Les conditions financières des remboursements anticipés volontaires définies ci-dessous et applicables à chaque Ligne du Prêt sont détaillées à l'Article « **Caractéristiques Financières de chaque Ligne du Prêt** ».

Les remboursements anticipés volontaires effectués en cours de Phase de Préfinancement donnent lieu à perception d'une indemnité égale à celle perçue en cas de remboursements anticipés volontaires en cours de Phase d'Amortissement.

Durant la Phase d'Amortissement, les remboursements anticipés volontaires donnent également lieu à la perception, par le Prêteur, d'une indemnité actuarielle dont le montant sera égal à la différence, uniquement lorsque celle-ci est positive, entre la « **Valeur de Marché de la Ligne du Prêt** » et le montant du capital remboursé par anticipation, augmenté des intérêts courus non échus dus à la date du remboursement anticipé.

En cas de remboursement anticipé partiel, les échéances ultérieures sont recalculées, par application des caractéristiques en vigueur à la date du remboursement, sur la base, d'une part, du capital restant dû majoré, le cas échéant, des intérêts différés correspondants et, d'autre part, de la durée résiduelle du Prêt.

17.2 REMBOURSEMENTS ANTICIPÉS OBLIGATOIRES

17.2.1 Premier cas entraînant un remboursement anticipé obligatoire

Toutes sommes contractuellement dues au Prêteur au titre du Contrat deviendront immédiatement exigibles en cas de :

- tout impayé à Date d'Echéance, ces derniers entraîneront également l'exigibilité d'intérêts moratoires ;
- perte par l'Emprunteur de sa qualité le rendant éligible au Prêt ;
- dévolution du bien financé à une personne non éligible au Prêt et/ou non agréée par le Prêteur en raison de la dissolution, pour quelque cause que ce soit, de l'organisme Emprunteur ;
- vente de logement faite par l'Emprunteur au profit de personnes morales ne contractualisant pas avec la Caisse des Dépôts pour l'acquisition desdits logements ;
- non respect par l'Emprunteur des dispositions légales et réglementaires applicables aux logements locatifs sociaux ;
- non utilisation des fonds empruntés conformément à l'objet du Prêt tel que défini à l'Article « **Objet du Prêt** » du Contrat ;



CAISSE DES DÉPÔTS ET CONSIGNATIONS

- non respect de l'un des engagements de l'Emprunteur énumérés à l'Article « **Déclarations et Engagements de l'Emprunteur** », ou en cas de survenance de l'un des événements suivants :

- dissolution, liquidation judiciaire ou amiable, plan de cession de l'Emprunteur ou de l'un des associés de l'Emprunteur dans le cadre d'une procédure collective ;
- la(les) Garantie(s) octroyée(s) dans le cadre du Contrat, a(ont) été rapportée(s), cesse(nt) d'être valable(s) ou pleinement efficace(s), pour quelque cause que ce soit.

Les cas de remboursements anticipés obligatoires ci-dessus donneront lieu au paiement par l'Emprunteur d'une pénalité égale à 7 % du montant total des sommes exigibles par anticipation.

17.2.2 Deuxième cas entraînant un remboursement anticipé obligatoire

Toutes sommes contractuellement dues au Prêteur au titre du Contrat deviendront immédiatement exigibles dans les cas suivants :

- cession, démolition ou destruction du bien immobilier financé par le Prêt, sauf dispositions législatives ou réglementaires contraires ou renonciation expresse du Prêteur ;
- transfert, démembrement ou extinction, pour quelque motif que ce soit, des droits réels immobiliers détenus par l'Emprunteur sur le bien financé ;
- action judiciaire ou administrative tendant à modifier ou à annuler les autorisations administratives nécessaires à la réalisation de l'opération ;
- modification du statut juridique, du capital (dans son montant ou dans sa répartition), de l'actionnaire de référence, du pacte d'actionnaires ou de la gouvernance de l'Emprunteur, n'ayant pas obtenu l'accord préalable du Prêteur ;
- nantissement des parts sociales ou actions de l'Emprunteur.

Les cas de remboursements anticipés obligatoires ci-dessus donneront lieu au paiement par l'Emprunteur d'une indemnité égale à un semestre d'intérêts sur les sommes remboursées par anticipation, calculée au taux du Prêt en vigueur à la date du remboursement anticipé.

17.2.3 Troisième cas entraînant un remboursement anticipé obligatoire

L'Emprunteur s'oblige, au plus tard dans les deux (2) années qui suivent la date de déclaration d'achèvement des travaux ou dans l'année qui suit l'élaboration de la fiche de clôture d'opération, à rembourser les sommes trop perçues, au titre du Contrat, lorsque :

- le montant total des subventions obtenues est supérieur au montant initialement mentionné dans le plan de financement de l'opération ;
- le prix de revient définitif de l'opération est inférieur au prix prévisionnel ayant servi de base au calcul du montant du Prêt.

A défaut de remboursement dans ces délais une indemnité, égale à celle perçue en cas de remboursements anticipés volontaires, sera due sur les sommes trop perçues remboursées par anticipation.

CAISSE DES DÉPÔTS ET CONSIGNATIONS

Donnent lieu au seul paiement des intérêts contractuels courus correspondants, les cas de remboursements anticipés suivants :

- vente de logement faite par l'Emprunteur au profit de personnes physiques ;
- vente de logement faite par l'Emprunteur au profit de personnes morales contractualisant avec la Caisse des Dépôts, dans les conditions d'octroi de cette dernière, pour l'acquisition desdits logements ;
- démolition pour vétusté et/ou dans le cadre de la politique de la ville (Zone ANRU).

ARTICLE 18 RETARD DE PAIEMENT - INTÉRÊTS MORATOIRES

Toute somme due au titre de chaque Ligne du Prêt indexée sur Livret A, non versée à la date d'exigibilité, porte intérêt de plein droit, dans toute la mesure permise par la loi, à compter de cette date, au taux du Livret A majoré de 6 % (600 points de base).

La date d'exigibilité des sommes remboursables par anticipation s'entend de la date du fait générateur de l'obligation de remboursement, quelle que soit la date à laquelle ce fait générateur a été constaté par le Prêteur.

La perception des intérêts de retard mentionnés au présent article ne constituera en aucun cas un octroi de délai de paiement ou une renonciation à un droit quelconque du Prêteur au titre du Contrat.

Sans préjudice de leur exigibilité à tout moment, les intérêts de retard échus et non-payés seront capitalisés avec le montant impayé, s'ils sont dus pour au moins une année entière au sens de l'article 1343-2 du Code civil.

ARTICLE 19 NON RENONCIATION

Le Prêteur ne sera pas considéré comme ayant renoncé à un droit au titre du Contrat ou de tout document s'y rapportant du seul fait qu'il s'abstient de l'exercer ou retarde son exercice.

ARTICLE 20 DROITS ET FRAIS

L'Emprunteur prend à sa charge les droits et frais présents et futurs qui peuvent résulter du Contrat et notamment les frais de gestion et les commissions prévues à l'Article « **Caractéristiques Financières de chaque Ligne du Prêt** » et, le cas échéant, à l'Article « **Commissions** ».

ARTICLE 21 NOTIFICATIONS ET DONNÉES À CARACTÈRE PERSONNEL

Toutes les communications entre l'Emprunteur et le Prêteur (y compris les demandes de Prêt(s)) peuvent être effectuées soit par courriel soit via le site www.banquedesterritoires.fr par un représentant de l'Emprunteur dûment habilité. A cet égard, l'Emprunteur reconnaît que toute demande ou notification émanant de son représentant dûment habilité et transmise par courriel ou via le site indiqué ci-dessus l'engagera au même titre qu'une signature originale et sera considérée comme valable, même si, pour la bonne forme, une lettre simple de confirmation est requise.



BANQUE des
TERRITOIRES



CAISSE DES DÉPÔTS ET CONSIGNATIONS

Par ailleurs, l'Emprunteur est avisé que les informations résultant de la législation et de la réglementation concernant les données personnelles, et notamment, le règlement (UE) 2016/679 du 27 avril 2016 relatif à la protection des personnes physiques à l'égard du Traitement des Données à caractère personnel et à la libre circulation de ces Données, applicable à compter du 25 mai 2018 (ci-après, « le RGPD »), font l'objet d'une notice, consultable sur le site www.banquedesterritoires.fr/donnees-personnelles.

ARTICLE 22 ÉLECTION DE DOMICILE ET ATTRIBUTION DE COMPÉTENCE

Le Contrat est soumis au droit français.

Pour l'entière exécution des présentes et de leur suite, les Parties font élection de domicile, à leurs adresses ci-dessus mentionnées.

En cas de différends sur l'interprétation ou l'exécution des présentes, les Parties s'efforceront de trouver de bonne foi un accord amiable.

A défaut d'accord trouvé, tout litige sera soumis aux tribunaux compétents dans le ressort des juridictions du second degré de Paris.



Date d'envoi au contrôle de légalité : 18 janvier 2021

Identifiant de l'acte : 041-224100016-20210118-lmc1DL1025041-DE

Date d'affichage : 19 janvier 2021

Date de notification :

**DOSSIER N°37 - CONSTRUCTION DE 5 LOGEMENTS SITUÉS LES HAUTS DU GRAND MONT A
CONTRES - COMMUNE DE LE CONTROIS-EN-SOLOGNE - GARANTIE DU DÉPARTEMENT POUR UN
EMPRUNT CONTRACTÉ PAR L'O.P.H. TERRES DE LOIRE HABITAT AUPRES DE LA CAISSE DES DÉPÔTS ET
CONSIGNATIONS**

Vu le code général des collectivités territoriales, et notamment ses articles L.3231-4 et suivants,

Vu la délibération n° 26 du conseil départemental du 14 décembre 2020 confirmant les modalités de partage des garanties d'emprunts accordées aux organismes d'H.L.M. et accordant la garantie du département aux emprunts contractés au cours de l'année 2021 par l'Office public de l'habitat de Loir-et-Cher Terres de Loire Habitat, sous réserve qu'elle n'excède pas un total de 23 800 000 €,

Vu la délibération n° 5 du conseil départemental du 2 avril 2015 fixant les conditions d'exercice des compétences du conseil départemental et de la commission permanente,

Vu la demande de l'O.P.H. Terres de Loire Habitat adressée par courrier en date du 12 novembre 2020,

Vu le contrat de prêt n° 114605 du 22 octobre 2020, en annexe, signé entre l'O.P.H. Terres de Loire Habitat et la Caisse des dépôts et consignations,

Vu le rapport de monsieur le président du conseil départemental,

DÉLIBÈRE

ARTICLE 1^{er} - Le département de Loir-et-Cher accorde sa garantie à hauteur de 100 % pour le remboursement du prêt n° 114605 d'un montant total de 667 082 € souscrit par l'O.P.H. Terres de Loire Habitat auprès de la Caisse des dépôts et consignations, selon les caractéristiques financières et aux charges et conditions du contrat de prêt n°114605 constitué de 3 lignes de prêt.

Ledit contrat est joint en annexe et fait partie intégrante de la présente délibération.

Ce prêt est destiné à la construction de 5 logements situés les hauts du grand mont à Contres, commune de Le Controis-en-Sologne (41700).

ARTICLE 2 - La garantie du département de Loir-et-Cher est accordée pour la durée totale du prêt et jusqu'au complet remboursement de celui-ci et porte sur l'ensemble des sommes contractuellement dues par l'emprunteur, dont il ne se serait pas acquitté à la date d'exigibilité.

Sur notification de l'impayé par lettre simple de la Caisse des dépôts et consignations, le département de Loir-et-Cher s'engage dans les meilleurs délais à se substituer à l'emprunteur pour son paiement, en renonçant au bénéfice de discussion et sans jamais opposer le défaut de ressources nécessaires à ce règlement.

ARTICLE 3 - Le conseil départemental s'engage pendant toute la durée du prêt à libérer, en cas de besoin, des ressources suffisantes pour couvrir les charges du prêt.

Adopté.



BANQUE des
TERRITOIRES



CAISSE DES DÉPÔTS ET CONSIGNATIONS

Christian, BAUDOT
CAISSE DES DÉPÔTS ET CONSIGNATIONS
Cacheté électroniquement le 15/10/2020 17:15:38

DENIS LEBERT
DIRECTEUR GENERAL
OFFICE PUBLIC DE L'HABITAT DE LOIR ET CHER
Signé électroniquement le 22/10/2020 16 40 :38

CONTRAT DE PRÊT

N° 114605

Entre

OFFICE PUBLIC DE L'HABITAT DE LOIR ET CHER - n° 000217779

Et

LA CAISSE DES DÉPÔTS ET CONSIGNATIONS

CAISSE DES DÉPÔTS ET CONSIGNATIONS

CONTRAT DE PRÊT

Entre

OFFICE PUBLIC DE L'HABITAT DE LOIR ET CHER, SIREN n°: 349338111, sis(e) 18
AVENUE DE L EUROPE CS 4314 41043 BLOIS CEDEX,

Ci-après indifféremment dénommé(e) « **OFFICE PUBLIC DE L'HABITAT DE LOIR ET CHER** »
ou « **l'Emprunteur** »,

DE PREMIÈRE PART,

et :

LA CAISSE DES DÉPÔTS ET CONSIGNATIONS, établissement spécial créé par la loi du 28
avril 1816, codifiée aux articles L. 518-2 et suivants du Code monétaire et financier, sise 56 rue
de Lille, 75007 PARIS,

Ci-après indifféremment dénommée « **la Caisse des Dépôts** », « **la CDC** » ou « **le Prêteur** »

DE DEUXIÈME PART,

Indifféremment dénommé(e)s « **les Parties** » ou « **la Partie** »



SOMMAIRE

ARTICLE 1	OBJET DU PRÊT	P.4
ARTICLE 2	PRÊT	P.4
ARTICLE 3	DURÉE TOTALE	P.4
ARTICLE 4	TAUX EFFECTIF GLOBAL	P.4
ARTICLE 5	DÉFINITIONS	P.5
ARTICLE 6	CONDITIONS DE PRISE D'EFFET ET DATE LIMITE DE VALIDITÉ DU CONTRAT	P.9
ARTICLE 7	CONDITIONS SUSPENSIVES AU VERSEMENT DE CHAQUE LIGNE DU PRÊT	P.9
ARTICLE 8	MISE À DISPOSITION DE CHAQUE LIGNE DU PRÊT	P.10
ARTICLE 9	CARACTÉRISTIQUES FINANCIÈRES DE CHAQUE LIGNE DU PRÊT	P.11
ARTICLE 10	DÉTERMINATION DES TAUX	P.15
ARTICLE 11	CALCUL ET PAIEMENT DES INTÉRÊTS	P.17
ARTICLE 12	AMORTISSEMENT ET REMBOURSEMENT DU CAPITAL	P.18
ARTICLE 13	RÈGLEMENT DES ÉCHÉANCES	P.19
ARTICLE 14	COMMISSIONS	P.19
ARTICLE 15	DÉCLARATIONS ET ENGAGEMENTS DE L'EMPRUNTEUR	P.20
ARTICLE 16	GARANTIES	P.23
ARTICLE 17	REMBOURSEMENTS ANTICIPÉS ET LEURS CONDITIONS FINANCIÈRES	P.23
ARTICLE 18	RETARD DE PAIEMENT - INTÉRÊTS MORATOIRES	P.27
ARTICLE 19	NON RENONCIATION	P.28
ARTICLE 20	DROITS ET FRAIS	P.28
ARTICLE 21	NOTIFICATIONS ET DONNÉES À CARACTÈRE PERSONNEL	P.28
ARTICLE 22	ÉLECTION DE DOMICILE ET ATTRIBUTION DE COMPÉTENCE	P.28
ANNEXE	CONFIRMATION D'AUTORISATION DE PRÉLÈVEMENT AUTOMATIQUE	
L' ANNEXE EST UNE PARTIE INDISSOCIABLE DU PRÉSENT CONTRAT DE PRÊT		



CAISSE DES DÉPÔTS ET CONSIGNATIONS

ARTICLE 1 OBJET DU PRÊT

Le présent Contrat est destiné au financement de l'opération Les Hauts du Grand Mont, Parc social public, Construction de 5 logements situés les hauts du grand mont 41700 CONTRES.

Ce Prêt concourt au financement de l'opération comportant au total 18 logements.

Dans le cadre de leur accompagnement du secteur du logement social, la Caisse des Dépôts et Action Logement apportent leur soutien à l'investissement de la présente opération, via la mise en place d'un Prêt à taux d'intérêt très avantageux.

ARTICLE 2 PRÊT

Le Prêteur consent à l'Emprunteur qui l'accepte, un Prêt d'un montant maximum de six-cent-soixante-sept mille quatre-vingt-deux euros (667 082,00 euros) constitué de 3 Lignes du Prêt.

Ce Prêt est destiné au financement de l'opération visée à l'Article « **Objet du Prêt** » et selon l'affectation suivante :

- PLAI, d'un montant de cinq-cent-cinquante-et-un mille quatre-vingt-deux euros (551 082,00 euros) ;
- PLAI foncier, d'un montant de quatre-vingt-onze mille euros (91 000,00 euros) ;
- PHB 2.0 tranche 2018, d'un montant de vingt-cinq mille euros (25 000,00 euros) ;

Le montant de chaque Ligne du Prêt ne pourra en aucun cas être dépassé et il ne pourra pas y avoir de fongibilité entre chaque Ligne du Prêt.

ARTICLE 3 DURÉE TOTALE

Le Contrat entre en vigueur suivant les dispositions de l'Article « **Conditions de Prise d'Effet et Date Limite de Validité du Contrat** » pour une durée totale allant jusqu'au paiement de la dernière échéance du Prêt.

ARTICLE 4 TAUX EFFECTIF GLOBAL

Le Taux Effectif Global (TEG), figurant à l'Article « **Caractéristiques Financières de chaque Ligne du Prêt** », est donné en respect des dispositions de l'article L. 313-4 du Code monétaire et financier.

Le TEG de chaque Ligne du Prêt est calculé pour leur durée totale sans remboursement anticipé, sur la base du taux d'intérêt initial auquel s'ajoutent les frais, commissions ou rémunérations de toute nature nécessaires à l'octroi du Prêt.



ARTICLE 5 DÉFINITIONS

Pour l'interprétation et l'application du Contrat, les termes et expressions ci-après auront la signification suivante :

Les « **Autorisations** » désignent tout agrément, permis, certificat, autorisation, licence, approbation, notariation ou enregistrement.

La « **Consolidation de la Ligne du Prêt** » désigne l'opération visant à additionner, au terme de la Phase de Mobilisation, l'ensemble des Versements effectués et le cas échéant, les intérêts capitalisés liés aux Versements. Elle intervient à la Date de Début de la Phase d'Amortissement.

Le « **Contrat** » désigne le présent Contrat de Prêt, son annexe et ses éventuels avenants.

La « **Courbe de Taux de Swap Euribor** » désigne la courbe formée par la structure par termes des taux de swap Euribor. Ces taux sont (i) publiés pour différentes maturités sur la page Bloomberg <IRSB 19> (taux de swap « mid » correspondant à la moyenne entre le taux demandé ou « bid » et le taux offert ou « ask »), taux composites Bloomberg pour la Zone euro, disponibles pour les maturités allant de 1 à 50 ans, ou en cas de cessation de publication sur cette page, toute autre page Bloomberg [ou Reuters ou autres contributeurs financiers agréés] qui serait notifiée par le Prêteur à l'Emprunteur ou (ii), en cas d'absence de publication pour une maturité donnée, déterminés par interpolation linéaire réalisée à partir du taux de swap publié pour une durée immédiatement inférieure et de celui publié pour une durée immédiatement supérieure.

La « **Courbe de Taux de Swap Inflation** » désigne la courbe formée par la structure par termes des taux de swap inflation. Ces taux sont (i) publiés pour différentes maturités sur les pages Bloomberg (taux de swap « mid » correspondant à la moyenne entre le taux demandé ou « bid » et le taux offert ou « ask ») à l'aide des codes <FRSWI1 Index> à <FRSWI50 Index> (taux London composite swap zéro coupon pour l'inflation hors tabac, disponibles pour des maturités allant de 1 à 50 ans) ou en cas de cessation de publication sur ces pages, toutes autres pages Bloomberg [ou Reuters ou autres contributeurs financiers agréés] ; qui seraient notifiées par le Prêteur à l'Emprunteur ou (ii), en cas d'absence de publication pour une maturité donnée, déterminés par interpolation linéaire réalisée à partir du taux de swap publié pour une durée immédiatement inférieure et de celui publié pour une durée immédiatement supérieure.

La « **Date de Début de la Phase d'Amortissement** » correspond au premier jour du mois suivant la Date d'Effet du Contrat additionnée, dans le cas d'une Ligne du Prêt avec une Phase de Préfinancement, de la Durée de la Phase de Préfinancement.

Les « **Dates d'Echéances** » correspondent, pour une Ligne du Prêt, aux dates de paiement des intérêts et/ou de remboursement du capital pendant la Phase d'Amortissement.

Selon la périodicité choisie, la date des échéances est déterminée à compter de la Date de Début de la Phase d'Amortissement.

La « **Date d'Effet** » du Contrat est la date de réception, par le Prêteur, du Contrat signé par l'ensemble des Parties et ce, dès lors que la (ou les) condition(s) stipulée(s) à l'Article « **Conditions de Prise d'Effet et Date Limite de Validité du Contrat** » a (ont) été remplie(s).

La « **Date Limite de Mobilisation** » correspond à la date de fin de la Phase de Mobilisation d'une Ligne du Prêt et est fixée soit deux mois avant la date de première échéance si la Ligne du Prêt ne comporte pas de Phase de Préfinancement, soit au terme de la Durée de la Phase de Préfinancement si la Ligne du Prêt comporte une Phase de Préfinancement.



CAISSE DES DÉPÔTS ET CONSIGNATIONS

Le « **Droit Environnemental** » désigne (i) la législation de l'Union Européenne (en ce compris ses principes généraux et usages), (ii) les lois et réglementations nationales, ainsi que (iii) tous traités internationaux applicables.

La « **Durée de la Ligne du Prêt** » désigne, pour chaque Ligne du Prêt, la durée comprise entre la Date de Début de la Phase d'Amortissement et la dernière Date d'Echéance.

La « **Durée de la Phase de Préfinancement** » est la durée comprise entre le premier jour du mois suivant la prise d'effet du Contrat et la Date Limite de Mobilisation de la Ligne du Prêt.

La « **Durée totale du Prêt** » désigne la durée comprise entre le premier jour du mois suivant sa Date d'Effet et la dernière Date d'Echéance.

La « **Durée de la Phase d'Amortissement de la Ligne du Prêt** » désigne la durée comprise entre la Date de Début de la Phase d'Amortissement et la dernière Date d'Echéance.

La « **Garantie** » est une sûreté accordée au Prêteur qui lui permet d'obtenir le paiement de sa créance en cas de défaillance de l'Emprunteur.

La « **Garantie publique** » désigne l'engagement par lequel une collectivité publique accorde sa caution à l'Emprunteur en garantissant au Prêteur le remboursement de la Ligne du Prêt en cas de défaillance de sa part.

L'« **Index** » désigne, pour une Ligne du Prêt, l'Index de référence appliqué en vue de déterminer le taux d'intérêt.

L'« **Index Livret A** » désigne le taux du Livret A, exprimé sous forme de taux annuel, calculé par les pouvoirs publics sur la base de la formule en vigueur décrite à l'article 3 du règlement n°86-13 modifié du 14 mai 1986 du Comité de la Réglementation Bancaire et Financière relatif à la rémunération des fonds reçus par les établissements de crédit.

A chaque Révision de l'Index Livret A, l'Emprunteur aura la faculté de solliciter du Prêteur la communication des informations utiles concernant la nouvelle valeur applicable à la prochaine Date d'Echéance. En cas de disparition ou de non-publication de l'Index, l'Emprunteur ne pourra remettre en cause la Consolidation de la Ligne du Prêt ou retarder le paiement des échéances. Celles-ci continueront à être appelées aux Dates d'Echéances contractuelles, sur la base du dernier Index publié et seront révisées lorsque les nouvelles modalités de révision seront connues.

Si le Livret A servant de base aux modalités de révision de taux vient à disparaître avant le complet remboursement du Prêt, de nouvelles modalités de révision seront déterminées par le Prêteur en accord avec les pouvoirs publics. Dans ce cas, tant que les nouvelles modalités de révision ne seront pas définies, l'Emprunteur ne pourra user de la faculté de rembourser par anticipation qu'à titre provisionnel ; le décompte de remboursement définitif sera établi dès détermination des modalités de révision de remplacement.

L'« **Index de la Phase de Préfinancement** » désigne, pour une Ligne du Prêt, l'Index de référence appliqué sur la phase de mobilisation en vue de déterminer le taux d'intérêt applicable sur cette phase.

Le « **Jour ouvré** » désigne tout jour de la semaine autre que le samedi, le dimanche ou jour férié légal.



CAISSE DES DÉPÔTS ET CONSIGNATIONS

La « **Ligne du Prêt** » désigne la ligne affectée à la réalisation de l'opération ou à une composante de celle-ci. Elle correspond à un produit déterminé et donne lieu à l'établissement d'un tableau d'amortissement qui lui est propre. Son montant correspond à la somme des Versements effectués pendant la Phase de Mobilisation auquel sont ajoutés le cas échéant, pour une Ligne du Prêt avec une Phase de Préfinancement, les intérêts capitalisés liés aux Versements.

Le « **Livret A** » désigne le produit d'épargne prévu par les articles L. 221-1 et suivants du Code monétaire et financier.

La « **Phase d'Amortissement pour une Ligne du Prêt avec une Phase de Préfinancement** » désigne, pour chaque Ligne du Prêt, la période débutant à l'issue de la Phase de Mobilisation, durant laquelle l'Emprunteur rembourse le capital prêté dans les conditions définies à l'Article « **Règlement des Echéances** », et allant jusqu'à la dernière Date d'Echéance.

La « **Phase d'Amortissement pour une Ligne du Prêt sans Phase de Préfinancement** » désigne, pour chaque Ligne du Prêt, la période débutant au premier jour du mois suivant la Date d'Effet, durant laquelle l'Emprunteur rembourse le capital prêté dans les conditions définies à l'Article « **Règlement des Echéances** », et allant jusqu'à la dernière Date d'Echéance.

La « **Phase de Différé d'Amortissement** » désigne, pour une Ligne du Prêt, la période durant laquelle l'Emprunteur ne règle que des échéances en intérêts. Son début coïncide avec le début de la Phase d'Amortissement.

La « **Phase de Mobilisation pour une Ligne du Prêt avec une Phase de Préfinancement** » désigne la période débutant 10 jours ouvrés après la Date d'Effet et s'achevant à la Date Limite de Mobilisation de la Ligne du Prêt. Durant cette phase, l'Emprunteur a la faculté d'effectuer des demandes de Versement.

La « **Phase de Mobilisation pour une Ligne du Prêt sans Phase de Préfinancement** » désigne la période débutant dix (10) Jours ouvrés après la Date d'Effet et s'achevant 2 mois avant la date de première échéance de la Ligne du Prêt. Durant cette phase, l'Emprunteur a la faculté d'effectuer des demandes de Versement.

La « **Phase de Préfinancement** » désigne, pour une Ligne du Prêt, la période comprise entre le premier jour du mois suivant la Date d'Effet et sa Date Limite de Mobilisation.

Le « **Prêt** » désigne la somme mise à disposition de l'Emprunteur sous la forme d'une ou plusieurs Lignes du Prêt. Son montant ne peut pas excéder celui stipulé à l'Article « **Prêt** ».

Le « **Prêt Locatif Aidé d'Intégration** » (PLAI) est défini à l'article R. 331-14 du Code de la construction et de l'habitation. Il est destiné à l'acquisition, la construction et l'aménagement de logements locatifs très sociaux.

Le « **Prêt Haut de Bilan Bonifié de deuxième génération** » (PHB2.0) est destiné à soutenir l'effort d'investissement des bailleurs dans leurs projets de construction et de rénovation de logements locatifs sociaux. La première tranche de ce Prêt bonifié concerne les projets de construction ayant bénéficié d'un agrément PLUS, PLAI, PLS. Ce Prêt PHB2.0 relève de la catégorie comptable des emprunts et dettes assimilées (compte / classe 16).



CAISSE DES DÉPÔTS ET CONSIGNATIONS

La « **Révision** » consiste à prendre en compte la nouvelle valeur de l'Index de référence selon les modalités de révision ci-dessous :

La « **Double Révisabilité Limitée** » (DL) signifie que, pour une Ligne du Prêt, le taux d'intérêt actuariel annuel et le taux de progressivité des échéances sont révisés en cas de variation de l'Index. Toutefois, le taux de progressivité des échéances ne peut être inférieur à son taux plancher.

La « **Simple Révisabilité** » (SR) signifie que pour une Ligne du Prêt seul le taux d'intérêt actuariel annuel est révisé en cas de variation de l'Index.

Le « **Taux Fixe** » désigne le taux ni variable, ni révisable appliqué à une Ligne du Prêt.

Le « **Taux de Swap EURIBOR** » désigne à un moment donné, en euro et pour une maturité donnée, le taux fixe in fine qui sera échangé contre l'Index EURIBOR constaté. Les Taux de Swap EURIBOR sont publiés pour différentes maturités sur la page Bloomberg <IRSB 19> (taux swap « ask » pour une cotation, « bid » dans les autres cas), taux composites Bloomberg pour la Zone euro, disponibles pour les maturités allant de 1 à 50 ans, ou en cas de cessation de publication sur cette page, toute autre page Bloomberg ou Reuters ou toute autre page publiée par un fournisseur de données financières qui serait notifiée par le Prêteur à l'Emprunteur.

Le « **Taux de Swap Inflation** » désigne, à un moment donné et pour une maturité donnée, le taux (exprimé en pourcentage ou en points de base par an) fixe zéro coupon (déterminé lors de la conclusion d'un Contrat de swap) qui sera échangé contre l'inflation cumulée sur la durée du swap (l'indice d'inflation est identique à celui servant de référence aux OATi, tel que publié sur les pages de l'Agence France Trésor). Les Taux de Swaps Inflation sont publiés pour différentes maturités sur les pages Bloomberg (taux de swap zéro coupon « ask » pour une cotation, « bid » dans les autres cas) à l'aide des codes <FRSWI1 Index> à <FRSWI50 Index> (taux London composite swap zéro coupon pour l'inflation hors tabac, disponibles pour des maturités allant de 1 à 50 ans) ou en cas de cessation de publication sur ces pages, toutes autres pages Bloomberg ou Reuters ou toute autre page publiée par un fournisseur de données financières qui seraient notifiées par le Prêteur à l'Emprunteur.

La « **Valeur de Marché de la Ligne du Prêt** » désigne, pour une Ligne du Prêt, à une date donnée, la valeur actualisée de chacun des flux de Versements et de remboursements en principal et intérêts restant à courir.

Dans le cas d'un Index révisable ou variable, les échéances seront recalculées sur la base de scénarios déterminés :

- sur la Courbe de Taux de Swap Euribor dans le cas de l'Index Euribor ;
- sur la Courbe de Taux de Swap Inflation dans le cas de l'Index l'Inflation ;
- sur une combinaison de la Courbe de Taux de Swap Euribor et de la Courbe de Taux de Swap Inflation, dans le cas des Index Livret A ou LEP.

Les échéances calculées sur la base du taux fixe ou des scénarios définis ci-dessus, sont actualisées sur la Courbe de Taux de Swap Euribor zéro coupon.

Les courbes utilisées sont celles en vigueur le jour du calcul des sommes dues.

Le « **Versement** » désigne, pour une Ligne du Prêt, la mise à disposition de l'Emprunteur de tout ou partie du montant en principal de la Ligne du Prêt.



ARTICLE 6 CONDITIONS DE PRISE D'EFFET ET DATE LIMITE DE VALIDITÉ DU CONTRAT

Le présent contrat et l'annexe devront être retournés signés au Prêteur

- soit par courrier : le Contrat devra alors être dûment complété, paraphé à chaque page et signé à la dernière page ;
- soit électroniquement via le site www.banquedesterritoires.fr si l'Emprunteur a opté pour la signature électronique : la signature sera alors apposée électroniquement sans qu'il soit besoin de parapher les pages.

Le contrat prendra effet à la date de réception du Contrat signé par l'ensemble des Parties et après réalisation, à la satisfaction du Prêteur, de la (ou des) condition(s) ci-après mentionnée(s).

A défaut de réalisation de cette (ou de ces) condition(s) à la date du **02/01/2021** le Prêteur pourra considérer le présent Contrat comme nul et non avenu.

La prise d'effet est subordonnée à la réalisation de la (ou des) condition(s) suivante(s) :

- la production de (ou des) acte(s) conforme(s) habilitant le représentant de l'Emprunteur à intervenir au présent contrat.

ARTICLE 7 CONDITIONS SUSPENSIVES AU VERSEMENT DE CHAQUE LIGNE DU PRÊT

Il est précisé que le Versement d'une Ligne du Prêt est subordonné au respect des dispositions suivantes :

- que l'autorisation de prélèvement soit retournée au Prêteur signée par un représentant de l'Emprunteur habilité ;
- qu'il n'y ait aucun manquement de l'Emprunteur à l'un quelconque des engagements prévus à l'Article « **Déclarations et Engagements de l'Emprunteur** » ;
- qu'aucun cas d'exigibilité anticipée, visé à l'Article « **Remboursements Anticipés et Leurs Conditions Financières** », ne soit survenu ou susceptible de survenir ;
- que l'Emprunteur ne soit pas en situation d'impayé, de quelque nature que ce soit, vis-à-vis du Prêteur ;
- que l'Emprunteur justifie au Prêteur l'engagement de l'opération financée tel que précisé à l'Article « **Mise à Disposition de chaque Ligne du Prêt** » ;
- que l'Emprunteur produise au Prêteur la (ou les) pièce(s) suivante(s) :
 - Contrat de prêt(s) signé de l'ensemble des parties
 - Garantie du Département du Loir-et-Cher à 100% pour les prêts PLAI et PHB2.0 rattaché

A défaut de réalisation des conditions précitées au moins dix (10) Jours ouvrés avant la date souhaitée pour le premier Versement, le Prêteur sera dans l'impossibilité de procéder au Versement des fonds à cette date.



ARTICLE 8 MISE À DISPOSITION DE CHAQUE LIGNE DU PRÊT

Chaque Ligne du Prêt est mise à disposition pendant la Phase de Mobilisation du Contrat. Les Versements sont subordonnés au respect de l'Article « **Conditions Suspensives au Versement de chaque Ligne du Prêt** », à la conformité et à l'effectivité de la (ou des) Garantie(s) apportée(s), ainsi qu'à la justification, par l'Emprunteur, de l'engagement de l'opération financée notamment par la production de l'ordre de service de démarrage des travaux, d'un compromis de vente ou de toute autre pièce préalablement agréée par le Prêteur.

Sous réserve des dispositions de l'alinéa précédent, un échéancier de Versements pour chaque Ligne du Prêt est proposé par le Prêteur à l'Emprunteur. Cet échéancier est positionné à la Date Limite de Mobilisation des fonds.

Le premier Versement est subordonné à la prise d'effet du Contrat et ne peut intervenir moins de dix (10) Jours ouvrés après la Date d'Effet et le dernier Versement doit intervenir avant la Date Limite de Mobilisation.

Il appartient à l'Emprunteur de s'assurer que l'échéancier de Versements correspond à l'opération financée ou de le modifier dans les conditions ci-après :

toute modification du ou des échéanciers de Versements doit être :

- soit adressée par l'Emprunteur au Prêteur par lettre parvenue au moins dix (10) Jours ouvrés avant la date de Versement prévue initialement,
- soit réalisée par l'Emprunteur directement sur le site : www.banquedesterritoires.fr en respectant un délai de trois (3) Jours ouvrés entre la date de demande et la nouvelle date de réalisation du Versement souhaitée.

Le Prêteur se réserve le droit de requérir de l'Emprunteur les justificatifs de cette modification de l'échéancier.

A la date limite de mobilisation de chaque Ligne du Prêt, si la somme des Versements est inférieure au montant de la Ligne du Prêt, le montant de la Ligne du Prêt sera ramené au montant effectivement versé dans les conditions figurant à l'Article « **Caractéristiques Financières de chaque Ligne du Prêt** ».

En cas de retard dans le déroulement de l'opération, l'Emprunteur s'engage à avertir le Prêteur et à adapter le ou les échéanciers de Versements prévisionnels aux besoins effectifs de décaissements liés à l'avancement des travaux.

Le Prêteur a la faculté, pour des raisons motivées, de modifier une ou plusieurs dates prévues à l'échéancier de Versements voire de suspendre les Versements, sous réserve d'en informer préalablement l'Emprunteur par courrier ou par voie électronique.

Les Versements sont domiciliés sur le compte dont l'intitulé exact est porté sur l'accusé de réception transmis à l'Emprunteur à la prise d'effet du Contrat.

L'Emprunteur a la faculté de procéder à un changement de domiciliation en cours de Versement du Prêt sous réserve d'en faire la demande au Prêteur, par lettre parvenue au moins vingt (20) Jours ouvrés avant la nouvelle date de réalisation du Versement.

Le Prêteur se réserve, toutefois, le droit d'agréer les établissements teneurs des comptes ainsi que les catégories de comptes sur lesquels doivent intervenir les Versements.



CAISSE DES DÉPÔTS ET CONSIGNATIONS

ARTICLE 9 CARACTÉRISTIQUES FINANCIÈRES DE CHAQUE LIGNE DU PRÊT

Les caractéristiques financières de chaque Ligne du Prêt sont les suivantes :

Offre CDC			
Caractéristiques de la Ligne du Prêt	PLAI	PLAI foncier	
Enveloppe	-	-	
Identifiant de la Ligne du Prêt	5376251	5376252	
Montant de la Ligne du Prêt	551 082 €	91 000 €	
Commission d'instruction	0 €	0 €	
Durée de la période	Annuelle	Annuelle	
Taux de période	0,3 %	0,3 %	
TEG de la Ligne du Prêt	0,3 %	0,3 %	
Phase de préfinancement			
Durée du préfinancement	24 mois	24 mois	
Index de préfinancement	Livret A	Livret A	
Marge fixe sur index de préfinancement	- 0,2 %	- 0,2 %	
Taux d'intérêt du préfinancement	0,3 %	0,3 %	
Règlement des intérêts de préfinancement	Capitalisation	Capitalisation	
Phase d'amortissement			
Durée	40 ans	50 ans	
Index ¹	Livret A	Livret A	
Marge fixe sur index	- 0,2 %	- 0,2 %	
Taux d'intérêt ²	0,3 %	0,3 %	
Périodicité	Annuelle	Annuelle	
Profil d'amortissement	Échéance prioritaire (intérêts différés)	Échéance prioritaire (intérêts différés)	
Condition de remboursement anticipé volontaire	Indemnité actuarielle	Indemnité actuarielle	
Modalité de révision	DL	DL	
Taux de progressivité de l'échéance	0 %	0 %	
Taux plancher de progressivité des échéances	0 %	0 %	
Mode de calcul des intérêts	Equivalent	Equivalent	



CAISSE DES DÉPÔTS ET CONSIGNATIONS

Phase d'amortissement (suite)

Base de calcul des intérêts	30 / 360	30 / 360		
------------------------------------	----------	----------	--	--

1 A titre purement indicatif et sans valeur contractuelle, la valeur de l'index à la date d'émission du présent Contrat est de 0,5 % (Livret A).

2 Le(s) taux indiqué(s) ci-dessus est (sont) susceptible(s) de varier en fonction des variations de l'Index de la Ligne du Prêt.

Selon les modalités de l'Article « Détermination des taux », un plancher est appliqué à l'Index de préfinancement d'une Ligne du Prêt. Aussi, si la valeur de l'Index était inférieure au taux plancher d'Index de préfinancement, alors elle serait ramenée audit taux plancher.



CAISSE DES DÉPÔTS ET CONSIGNATIONS

Offre CDC (multi-périodes)				
Caractéristiques de la Ligne du Prêt	PHB			
Enveloppe	2.0 tranche 2018			
Identifiant de la Ligne du Prêt	5376254			
Durée d'amortissement de la Ligne du Prêt	40 ans			
Montant de la Ligne du Prêt	25 000 €			
Commission d'instruction	10 €			
Durée de la période	Annuelle			
Taux de période	0,36 %			
TEG de la Ligne du Prêt	0,36 %			
Phase d'amortissement 1				
Durée du différé d'amortissement	240 mois			
Durée	20 ans			
Index	Taux fixe			
Marge fixe sur index	-			
Taux d'intérêt	0 %			
Périodicité	Annuelle			
Profil d'amortissement	Amortissement prioritaire			
Condition de remboursement anticipé volontaire	Sans Indemnité			
Modalité de révision	Sans objet			
Taux de progression de l'amortissement	0 %			
Mode de calcul des intérêts	Equivalent			
Base de calcul des intérêts	30 / 360			



CAISSE DES DÉPÔTS ET CONSIGNATIONS

Offre CDC (multi-périodes)				
Caractéristiques de la Ligne du Prêt	PHB			
Enveloppe	2.0 tranche 2018			
Identifiant de la Ligne du Prêt	5376254			
Durée d'amortissement de la Ligne du Prêt	40 ans			
Montant de la Ligne du Prêt	25 000 €			
Commission d'instruction	10 €			
Durée de la période	Annuelle			
Taux de période	0,36 %			
TEG de la Ligne du Prêt	0,36 %			
Phase d'amortissement 2				
Durée	20 ans			
Index¹	Livret A			
Marge fixe sur index	0,6 %			
Taux d'intérêt²	1,1 %			
Périodicité	Annuelle			
Profil d'amortissement	Amortissement prioritaire			
Condition de remboursement anticipé volontaire	Sans Indemnité			
Modalité de révision	SR			
Taux de progression de l'amortissement	0 %			
Mode de calcul des intérêts	Equivalent			
Base de calcul des intérêts	30 / 360			

¹ A titre purement indicatif et sans valeur contractuelle, la valeur de l'index à la date d'émission du présent Contrat est de 0,5 % (Livret A) .

² Le(s) taux indiqué(s) ci-dessus est (sont) susceptible(s) de varier en fonction des variations de l'Index de la Ligne du Prêt.



CAISSE DES DÉPÔTS ET CONSIGNATIONS

A l'exception des Lignes du Prêt dont la Phase de Préfinancement est indexée sur Euribor, l'Emprunteur a la faculté, pendant la Phase de Préfinancement et au plus tard deux mois avant la plus proche des deux dates entre la nouvelle date de fin de Phase de Préfinancement et la date initiale, de solliciter l'accord du Prêteur pour l'allongement ou la réduction de la Durée de la Phase de Préfinancement mentionnée ci-dessus.

Si cette nouvelle Durée de la Phase de Préfinancement s'inscrit dans la période de 3 à 24 mois indiquée dans l'acte de garantie, alors cette modification ne donnera pas lieu à l'établissement d'un nouvel acte de garantie et sera formalisée sous la forme d'une lettre valant avenant.

Par ailleurs, la modification de la Durée de la Phase de Préfinancement fera l'objet de la perception d'une commission de réaménagement dans les conditions prévues à l'Article « **Commissions** ».

L'Emprunteur reconnaît que, conformément à la réglementation en vigueur, le TEG susmentionné, calculé selon un mode proportionnel au taux de période établi à partir d'une période de mois normalisés et rapporté à une année civile, est fourni en tenant compte de l'ensemble des commissions, rémunérations et frais, dont les frais de garantie, supportés par l'Emprunteur et portés à la connaissance du Prêteur lors de l'instruction de chaque Ligne du Prêt.

Pour l'avenir, le Prêteur et l'Emprunteur reconnaissent expressément pour chaque Ligne du Prêt, que :

- le TEG du fait des particularités de taux notamment en cas de taux variable, ne peut être fourni qu'à titre indicatif ;
- le calcul est effectué sur l'hypothèse d'un unique Versement, à la date de signature du Contrat qui vaut, pour les besoins du calcul du TEG, date de début d'amortissement théorique du Prêt.

Toutefois, ce TEG indicatif ne saurait être opposable au Prêteur en cas de modification des informations portées à sa connaissance.

Et, l'Emprunteur reconnaît avoir procédé personnellement à toutes les estimations qu'il jugeait nécessaires à l'appréciation du coût total de chaque Ligne du Prêt.

Les frais de garantie, visés ci-dessus, sont intégrés pour le calcul du TEG sur la base du montage de garantie prévu à l'Article « **Garantie** ».

ARTICLE 10 DÉTERMINATION DES TAUX

MODALITÉS DE DÉTERMINATION DU TAUX FIXE

Le Taux Fixe est déterminé par le Prêteur, pour chaque Ligne du Prêt. Sa valeur est définie à l'Article « **Caractéristiques Financières de chaque Ligne du Prêt** ».

MODALITÉS D'ACTUALISATION DU TAUX VARIABLE

A chaque variation de l'Index, l'Emprunteur aura la faculté de solliciter du Prêteur la communication des informations utiles concernant les nouvelles valeurs applicables à la prochaine Date d'Echéance de chaque Ligne du Prêt.



CAISSE DES DÉPÔTS ET CONSIGNATIONS

Selon les caractéristiques propres à chaque Ligne du Prêt, l'actualisation du (ou des) taux applicable(s) s'effectue selon les modalités de révisions ci-après.

Le taux d'intérêt et, le cas échéant, le taux de progressivité de l'échéance indiqués à l'Article « **Caractéristiques Financières de chaque Ligne du Prêt** », font l'objet d'une actualisation de leur valeur, à la Date d'Effet du Contrat, en cas de variation de l'Index.

Les valeurs actualisées sont calculées par application des formules de révision indiquées ci-après.

MODALITÉS DE RÉVISION DU TAUX VARIABLE

PHASE DE PRÉFINANCEMENT

Le taux de l'Index retenu sera celui en vigueur deux (2) Jours ouvrés précédant la date de la Révision pour l'Index Euribor et à la date de la Révision pour les autres Index.

Le montant des intérêts de la Phase de Préfinancement est calculé en fonction, d'une part, du montant et des dates de Versements et, d'autre part, des taux d'intérêt successivement en vigueur pendant cette période.

Le taux d'Intérêt de la Phase de Préfinancement (IP) indiqué à l'Article « **Caractéristiques Financières de chaque Ligne du Prêt** » et actualisé comme indiqué ci-dessus, est révisé à chaque variation de l'Index dans les conditions ci-après définies :

- Le taux d'intérêt révisé (IP') de la Ligne du Prêt est déterminé selon la formule : $IP' = TP + MP$

où TP désigne le taux de l'Index de préfinancement retenu à la date de Révision et MP la marge fixe sur Index de préfinancement prévue à l'Article « **Caractéristiques Financières de chaque Ligne du Prêt** ».

En tout état de cause, la valeur de l'Index appliqué à chaque Ligne du Prêt ne saurait être négative, le cas échéant elle sera ramenée à 0 %.

PHASE D'AMORTISSEMENT

Pour chaque Ligne du Prêt révisée selon la modalité « Simple Révisabilité », le taux d'intérêt actuariel annuel (I) indiqué à l'Article « **Caractéristiques Financières de chaque Ligne du Prêt** » et actualisé comme indiqué ci-dessus, est révisé à la Date de Début de la Phase d'Amortissement puis à chaque Date d'Echéance de la Ligne du Prêt, dans les conditions ci-après définies :

- Le taux d'intérêt révisé (I') de la Ligne du Prêt est déterminé selon la formule : $I' = T + M$

où T désigne le taux de l'Index en vigueur à la date de Révision et M la marge fixe sur Index prévue à l'Article « **Caractéristiques Financières de chaque Ligne du Prêt** » en vigueur à la Date d'Echéance de la Ligne du Prêt.

Le taux ainsi calculé correspond au taux actuariel annuel pour la durée de la Ligne du Prêt restant à courir. Il s'applique au capital restant dû et, le cas échéant, à la part des intérêts dont le règlement a été différé.

Le taux révisé s'applique au calcul des échéances relatives à la Phase d'Amortissement restant à courir.

CAISSE DES DÉPÔTS ET CONSIGNATIONS

Pour chaque Ligne du Prêt révisée selon la modalité « Double Révisabilité Limitée » avec un plancher à 0 %, le taux d'intérêt actuariel annuel (I) et le taux annuel de progressivité (P) indiqués à l'Article « **Caractéristiques Financières de chaque Ligne du Prêt** » et actualisés, comme indiqué ci-dessus, sont révisés à la Date de Début de la Phase d'Amortissement puis à chaque Date d'Echéance de la Ligne du Prêt, dans les conditions ci-après définies :

- Le taux d'intérêt révisé (I') de la Ligne de Prêt est déterminé selon la formule : $I' = T + M$

où T désigne le taux de l'Index en vigueur à la date de Révision et M la marge fixe sur Index prévue à l'Article « **Caractéristiques Financières de chaque Ligne du Prêt** » en vigueur à la Date d'Echéance de la Ligne du Prêt.

Le taux ainsi calculé correspond au taux actuariel annuel pour la Durée de la Ligne du Prêt restant à courir. Il s'applique au capital restant dû et, le cas échéant, à la part des intérêts dont le règlement a été différé.

- Le taux annuel de progressivité révisé (P') des échéances, est déterminé selon la formule : $P' = (1+I') (1+P) / (1+I) - 1$

Si le résultat calculé selon la formule précédente est négatif, P' est alors égal à 0 %

Les taux révisés s'appliquent au calcul des échéances relatives à la Phase d'Amortissement restant à courir.

En tout état de cause, en Phase d'Amortissement ainsi qu'en Phase de Préfinancement éventuelle, le taux d'intérêt de chaque Ligne du Prêt ne saurait être négatif et le cas échéant sera ramené à 0 %.

ARTICLE 11 CALCUL ET PAIEMENT DES INTÉRÊTS

Les intérêts dus au titre de la période comprise entre deux Dates d'Echéances sont déterminés selon la ou les méthodes de calcul décrites ci-après.

Où (I) désigne les intérêts calculés à terme échu, (K) le capital restant dû au début de la période majoré, le cas échéant, du stock d'intérêts et (t) le taux d'intérêt annuel sur la période.

- Méthode de calcul selon un mode équivalent et une base « 30 / 360 » :

$$I = K \times [(1 + t) \text{ "base de calcul" } - 1]$$

La base de calcul « 30 / 360 » suppose que l'on considère que tous les mois comportent 30 jours et que l'année comporte 360 jours.

Pour chaque Ligne du Prêt, les intérêts seront exigibles selon les conditions ci-après.

Si la Durée de la Phase de Préfinancement est inférieure à 12 mois, l'Emprunteur paie, dans les conditions définies à l'Article « **Caractéristiques Financières de chaque Ligne du Prêt** » et à la date d'exigibilité indiquée dans la mise en recouvrement adressée par le Prêteur, le montant des intérêts courus sur les Versements effectués pendant cette phase, arrêtés à la Date de Début de la Phase d'Amortissement.

Le capital de la Ligne du Prêt, dont les caractéristiques financières sont précisées à l'Article précité, est constitué par la somme des Versements effectués à l'Emprunteur pendant la Phase de Préfinancement.

CAISSE DES DÉPÔTS ET CONSIGNATIONS

En outre, si la Durée de la Phase de Préfinancement est supérieure ou égale à 12 mois, l'Emprunteur a également la faculté d'opter pour le paiement des intérêts courus sur les Versements effectués pendant la Phase de Préfinancement et ce dans les conditions mentionnées ci-dessus. Cependant, il peut choisir la capitalisation desdits intérêts et ainsi consolider la Ligne du Prêt selon les caractéristiques financières précisées à l'Article « **Caractéristiques Financières de chaque Ligne du Prêt** ». Dans ce cas le capital de la Ligne du Prêt est constitué par la somme des Versements effectués à l'Emprunteur et des intérêts courus sur ces Versements durant cette phase.

Si le choix de l'Emprunteur s'est porté sur la capitalisation des intérêts, ce dernier a la possibilité de solliciter du Prêteur la modification de cette modalité de règlement des intérêts de préfinancement afin de les payer en fin de Phase de Préfinancement.

Aussi, l'Emprunteur devra faire part au Prêteur de sa volonté de modifier ladite modalité de paiement, au plus tard deux mois avant la fin de la Date de Début de la Phase d'Amortissement. Dès lors que la nouvelle modalité de paiement de ces intérêts est prévue dans l'acte de garantie, cette modification ne donnera pas lieu à l'établissement d'un nouvel acte de garantie et sera formalisée sous la forme d'une lettre valant avenant. Par ailleurs, la modification de la modalité de règlement des intérêts de préfinancement fera l'objet de la perception d'une commission de réaménagement dans les conditions prévues à l'Article « **Commissions** ».

Pour chaque Ligne du Prêt comportant une Phase de Préfinancement, les intérêts dus au titre de chaque échéance seront déterminés selon les méthodes de calcul ci-dessus et compte tenu des modalités définies à l'Article « **Caractéristiques Financières de chaque Ligne du Prêt** ».

Pour chaque Ligne du Prêt ne comportant pas de Phase de Préfinancement, les intérêts dus au titre de la première échéance seront déterminés prorata temporis pour tenir compte des dates effectives de Versement des fonds.

De la même manière, les intérêts dus au titre des échéances suivantes seront déterminés selon les méthodes de calcul ci-dessus et compte tenu des modalités définies à l'Article « **Caractéristiques Financières de chaque Ligne du Prêt** ».

ARTICLE 12 AMORTISSEMENT ET REMBOURSEMENT DU CAPITAL

Pour chaque Ligne du Prêt, l'amortissement du capital se fera selon le ou les profils d'amortissements ci-après.

Au titre d'une Ligne du Prêt mono-période

Lors de l'établissement du tableau d'amortissement d'une Ligne du Prêt avec un profil « échéance prioritaire (intérêts différés) », les intérêts et l'échéance sont prioritaires sur l'amortissement de la Ligne du Prêt. Ce dernier se voit déduit et son montant correspond à la différence entre le montant de l'échéance et celui des intérêts.

La séquence d'échéance est fonction du taux de progressivité des échéances mentionnées aux Articles « **Caractéristiques Financières de chaque Ligne du Prêt** » et « **Détermination des Taux** ».

Si les intérêts sont supérieurs à l'échéance, alors la différence entre le montant des intérêts et de l'échéance constitue les intérêts différés. Le montant amorti au titre de la période est donc nul.



CAISSE DES DÉPÔTS ET CONSIGNATIONS

Au titre de la première période de la Phase d'Amortissement d'une Ligne du Prêt multi-périodes

Lors de l'établissement du tableau d'amortissement d'une Ligne du Prêt avec un profil « amortissement prioritaire », les intérêts et l'amortissement sont prioritaires sur l'échéance. L'échéance est donc déduite et son montant correspond à la somme entre le montant de l'amortissement et celui des intérêts.

La séquence d'amortissement est fonction du taux de progressivité de l'amortissement mentionné à l'Article « **Caractéristiques Financières de chaque Ligne du Prêt** ».

Au titre de la deuxième période de la Phase d'Amortissement d'une Ligne du Prêt multi-périodes

Lors de l'établissement du tableau d'amortissement d'une Ligne du Prêt avec un profil « amortissement prioritaire », les intérêts et l'amortissement sont prioritaires sur l'échéance. L'échéance est donc déduite et son montant correspond à la somme entre le montant de l'amortissement et celui des intérêts.

La séquence d'amortissement est fonction du taux de progressivité de l'amortissement mentionné à l'Article « **Caractéristiques Financières de chaque Ligne du Prêt** ».

ARTICLE 13 RÈGLEMENT DES ÉCHÉANCES

L'Emprunteur paie, à chaque Date d'Echéance, le montant correspondant au remboursement du capital et au paiement des intérêts dus. Ce montant est déterminé selon les modalités définies à l'Article « **Caractéristiques Financières de chaque Ligne du Prêt** ».

Le tableau d'amortissement de chaque Ligne du Prêt indique le capital restant dû et la répartition des échéances entre capital et intérêts, et le cas échéant du stock d'intérêts, calculée sur la base d'un Versement unique réalisé en Date de Début de la Phase d'Amortissement.

Les paiements font l'objet d'un prélèvement automatique au bénéfice du Prêteur. Ce prélèvement est effectué conformément à l'autorisation reçue par le Prêteur à cet effet.

Les sommes dues par les Emprunteurs ayant l'obligation d'utiliser le réseau des comptes publics font l'objet d'un prélèvement selon la procédure du débit d'office. Elles sont acquittées auprès de la Caisse des Dépôts à Paris.

Les paiements sont effectués de sorte que les fonds parviennent effectivement dans les écritures comptables de la Caisse des Dépôts au plus tard le jour de l'échéance ou le premier jour ouvré suivant celui de l'échéance si ce jour n'est pas un jour ouvré.

ARTICLE 14 COMMISSIONS

L'Emprunteur sera redevable, pour une ou plusieurs Lignes du Prêt, d'une commission d'instruction de 0,06% (6 points de base) du montant de la Ligne du Prêt correspondant au montant perçu par le Prêteur au titre des frais de dossier.



CAISSE DES DÉPÔTS ET CONSIGNATIONS

Selon la typologie du dossier, elle viendra minorer le premier Versement fait par le Prêteur à l'Emprunteur ou fera l'objet d'une mise en recouvrement dans le mois suivant la prise d'effet du Contrat. Elle restera définitivement acquise au Prêteur, même si la Ligne du Prêt n'est que partiellement mobilisée. Son montant est prévu à l'Article « **Caractéristiques Financières de chaque Ligne du Prêt** ».

Ladite commission d'instruction sera également due par l'Emprunteur si à l'issue de la Phase de Mobilisation aucun Versement n'a été effectué.

L'Emprunteur sera redevable pour chaque Ligne du Prêt, en cas de modification de la Durée de la Phase de Préfinancement définie à l'Article « **Caractéristiques Financières de chaque Ligne du Prêt** » et/ou de la modalité de règlement des intérêts de préfinancement définie à l'Article « **Calcul et Paiement des intérêts** », d'une commission de réaménagement de cent euros (100 €) par Ligne du Prêt réaménagée.

Ladite commission sera prélevée par le Prêteur après réception de la lettre valant avenant formalisant la ou les modifications et après prise en compte de la ou des nouvelles caractéristiques financières.

ARTICLE 15 DÉCLARATIONS ET ENGAGEMENTS DE L'EMPRUNTEUR

DÉCLARATIONS DE L'EMPRUNTEUR :

L'Emprunteur déclare et garantit au Prêteur :

- avoir pris connaissance de toutes les dispositions et pièces formant le Contrat et les accepter ;
- qu'il a la capacité de conclure et signer le Contrat auquel il est Partie, ayant obtenu toutes les autorisations nécessaires à cet effet, ainsi que d'exécuter les obligations qui en découlent ;
- qu'il renonce expressément à bénéficier d'un délai de rétractation à compter de la conclusion du contrat ;
- qu'il a une parfaite connaissance et compréhension des caractéristiques financières et des conditions de remboursement du Prêt et qu'il reconnaît avoir obtenu de la part du Prêteur, en tant que de besoin, toutes les informations utiles et nécessaires ;
- la conformité des décisions jointes aux originaux et rendues exécutoires ;
- la sincérité des documents transmis et notamment de la certification des documents comptables fournis et l'absence de toute contestation à leur égard ;
- qu'il n'est pas en état de cessation de paiement et ne fait l'objet d'aucune procédure collective ;
- qu'il n'a pas déposé de requête en vue de l'ouverture d'une procédure amiable le concernant ;
- l'absence de recours de quelque nature que ce soit à l'encontre de l'opération financée ;
- qu'il a été informé que le Prêteur pourra céder et/ou transférer tout ou partie de ses droits et obligations sans que son accord ne soit préalablement requis.



CAISSE DES DÉPÔTS ET CONSIGNATIONS

ENGAGEMENTS DE L'EMPRUNTEUR :

Sous peine de déchéance du terme de remboursement du Prêt, l'Emprunteur s'engage à :

- affecter les fonds exclusivement au projet défini à l'Article « **Objet du Prêt** » du Contrat. Cependant, l'utilisation des fonds par l'Emprunteur pour un objet autre que celui défini à l'Article précité ne saurait en aucun cas engager la responsabilité du Prêteur ;
- rembourser le Prêt aux Dates d'Echéances convenues ;
- assurer les immeubles, objet du présent financement, contre l'incendie et à présenter au Prêteur un exemplaire des polices en cours à première réquisition ;
- ne pas consentir, sans l'accord préalable du Prêteur, de Garantie sur le foncier et les immeubles financés, pendant toute la durée de remboursement du Prêt, à l'exception de celles qui pourraient être prises, le cas échéant, par le(s) garant(s) en contrepartie de l'engagement constaté par l'Article « **Garanties** » du Contrat ;
- obtenir tous droits immobiliers, permis et Autorisations nécessaires, s'assurer et /ou faire en sorte que celles-ci nécessaires ou requises pour réaliser l'opération sont délivrées et maintenues en vigueur ;
- justifier du titre définitif conforme conférant les droits réels immobiliers pour l'opération financée dans les cas où celui-ci n'a pas été préalablement transmis et conserver, sauf accord préalable écrit du Prêteur, la propriété de tout ou partie significative des biens financés par le Prêt ;
- souscrire et maintenir, le cas échéant, pendant toute la durée du chantier et jusqu'à l'achèvement des ouvrages financés par le Prêteur, une police d'assurance tous risques chantier, pour son compte et celui de tous les intervenants à la construction, garantissant les ouvrages en cours de construction contre tous dommages matériels, ainsi que la responsabilité de l'Emprunteur comme de tous les intervenants pour tous dommages aux avoisinants ou aux existants ;
- entretenir, réparer et renouveler les actifs utilisés dans le cadre de l'opération ;
- apporter, le cas échéant, les fonds propres nécessaires à l'équilibre financier de l'opération ;
- informer préalablement (et au plus tard dans le mois précédant l'évènement) le Prêteur et obtenir son accord sur tout projet :
 - de transformation de son statut, ou de fusion, absorption, scission, apport partiel d'actif, transfert universel de patrimoine ou toute autre opération assimilée ;
 - de modification relative à son actionnariat de référence et à la répartition de son capital social telle que cession de droits sociaux ou entrée au capital d'un nouvel associé/actionnaire ;
 - de signature ou modification d'un pacte d'associés ou d'actionnaires, et plus spécifiquement s'agissant des SA d'HLM au sens des dispositions de l'article L.422-2-1 du Code de la construction et de l'habitation ;
- maintenir, pendant toute la durée du Contrat, la vocation sociale de l'opération financée et justifier du respect de cet engagement par l'envoi, au Prêteur, d'un rapport annuel d'activité ;
- produire à tout moment au Prêteur, sur sa demande, les documents financiers et comptables des trois derniers exercices clos ainsi que, le cas échéant, un prévisionnel budgétaire ou tout ratio financier que le Prêteur jugera utile d'obtenir ;



CAISSE DES DÉPÔTS ET CONSIGNATIONS

- fournir à la demande du Prêteur, les pièces attestant de la réalisation de l'objet du financement visé à l'Article « **Objet du Prêt** », ainsi que les documents justifiant de l'obtention de tout financement permettant d'assurer la pérennité du caractère social de l'opération financée ;
- fournir au Prêteur, dans les deux années qui suivent la date d'achèvement des travaux, le prix de revient définitif de l'opération financée par le Prêt ;
- tenir des écritures comptables de toutes les transactions financières et dépenses faites dans le cadre de l'opération financée et conserver lesdits livres comptables ;
- fournir, soit sur sa situation, soit sur les projets financés, tout renseignement et document budgétaire ou comptable à jour que le Prêteur peut être amené à lui réclamer notamment, une prospective actualisée mettant en évidence sa capacité à moyen et long terme à faire face aux charges générées par le projet, et à permettre aux représentants du Prêteur de procéder à toutes vérifications qu'ils jugeraient utiles ;
- informer, le cas échéant, le Prêteur sans délai, de toute décision tendant à déférer les délibérations de l'assemblée délibérante de l'Emprunteur autorisant le recours au Prêt et ses modalités devant toute juridiction, de même que du dépôt de tout recours à l'encontre d'un acte détachable du Contrat ;
- informer, le cas échéant, le Prêteur, sans délai, de l'ouverture d'une procédure amiable à sa demande ou de l'ouverture d'une procédure collective à son égard, ainsi que de la survenance de toute procédure précontentieuse, contentieuse, arbitrale ou administrative devant toute juridiction ou autorité quelconque ;
- informer préalablement, le cas échéant, le Prêteur de tout projet de nantissement de ses parts sociales ou actions ;
- informer, dès qu'il en a connaissance, le Prêteur de la survenance de tout événement visé à l'article « **Remboursements Anticipés et Leurs Conditions Financières** » ;
- informer le Prêteur dès qu'il en a connaissance, de tout événement susceptible de retarder le démarrage de l'opération financée, d'en suspendre momentanément ou durablement voire d'en annuler la réalisation, ou d'en modifier le contenu ;
- informer le Prêteur de la date d'achèvement des travaux, par production de la déclaration ad hoc, dans un délai maximum de trois mois à compter de celle-ci ;
- à ne pas céder ou transférer tout ou partie de ses droits ou obligations au titre du présent Contrat sans l'autorisation expresse du Prêteur.
- respecter les dispositions réglementaires applicables aux logements locatifs sociaux et transmettre au Prêteur, en cas de réalisation de logements locatifs sociaux sur le(s) bien(s) immobilier(s) financé(s) au moyen du Prêt, la décision de subvention ou d'agrément ouvrant droit à un financement de la Caisse des Dépôts ou d'un établissement de crédit ayant conclu une convention avec celle-ci ;
- réaliser au moyen des fonds octroyés une opération immobilière conforme aux exigences de l'un des référentiels suivants : PERENE pour la Réunion, ECODOM + pour la Guadeloupe, la Guyane et la Martinique ou tout autre référentiel reconnu par la Caisse des Dépôts et présentant des niveaux d'exigences équivalents ou supérieurs aux référentiels précités.
- affecter tout remboursement anticipé volontaire prioritairement à une Ligne du Prêt sur les dispositifs prêts de haut de bilan mobilisés par l'Emprunteur et ce, avant toute affectation à une ou plusieurs autres lignes de prêt de l'encours de l'Emprunteur auprès de la CDC.



CAISSE DES DÉPÔTS ET CONSIGNATIONS

Si tout ou partie des fonds d'un de ces dispositifs de prêts de haut de bilan bonifiés n'étaient pas versés à l'Emprunteur au moment du remboursement anticipé volontaire, le Prêteur aura la faculté de réduire à due concurrence le montant des prêts haut de bilan non versés.

ARTICLE 16 GARANTIES

Le remboursement du capital et le paiement des intérêts ainsi que toutes les sommes contractuellement dues ou devenues exigibles au titre du présent contrat sont garantis comme suit :

Type de Garantie	Dénomination du garant / Désignation de la Garantie	Quotité Garantie (en %)
Collectivités locales	DEPARTEMENT DU LOIR ET CHER	100,00

Le Garant du Prêt s'engage, pendant toute la durée du Prêt, au cas où l'Emprunteur, pour quelque motif que ce soit, ne s'acquitterait pas de toutes sommes contractuellement dues ou devenues exigibles, à en effectuer le paiement en son lieu et place et sur simple demande du Prêteur, sans pouvoir exiger que celui-ci discute au préalable les biens de l'Emprunteur défaillant.

L'engagement de ce dernier porte sur la totalité du Prêt contracté par l'Emprunteur.

ARTICLE 17 REMBOURSEMENTS ANTICIPÉS ET LEURS CONDITIONS FINANCIÈRES

Tout remboursement anticipé devra être accompagné du paiement, le cas échéant, des intérêts différés correspondants. Ce montant sera calculé au prorata des capitaux remboursés en cas de remboursement partiel.

Tout remboursement anticipé doit être accompagné du paiement des intérêts courus contractuels correspondants.

Le paiement des intérêts courus sur les sommes ainsi remboursées par anticipation, sera effectué dans les conditions définies à l'Article « **Calcul et Paiement des Intérêts** ».

Le remboursement anticipé partiel ou total du Prêt, qu'il soit volontaire ou obligatoire, donnera lieu, au règlement par l'Emprunteur d'une indemnité dont les modalités de calcul sont détaillées selon les différents cas, au sein du présent Article.

L'indemnité perçue par le Prêteur est destinée à compenser le préjudice financier résultant du remboursement anticipé du Prêt avant son terme, au regard de la spécificité de la ressource prêtée et de son remplacement sur les marchés financiers.

L'Emprunteur reconnaît avoir été informé des conditions financières des remboursements anticipés et en accepte les dispositions.

17.1 REMBOURSEMENTS ANTICIPÉS VOLONTAIRES

17.1.1 Conditions des demandes de remboursements anticipés volontaires

En Phase de Préfinancement l'Emprunteur a la faculté d'effectuer, pour chaque Ligne du Prêt, des remboursements anticipés volontaires totaux ou partiels dès le premier Versement et pendant toute la Durée de la Phase de Préfinancement. Ces derniers sont pris en compte dès la Date de Début de la Phase d'Amortissement si le Versement effectif des fonds est constaté dans les écritures comptables de la Caisse des Dépôts au moins deux mois avant cette date.



CAISSE DES DÉPÔTS ET CONSIGNATIONS

Pour chaque Ligne du Prêt comportant une indemnité actuarielle, dont les modalités de calculs sont stipulées ci-après, l'Emprunteur a la faculté d'effectuer, en Phase d'amortissement, des remboursements anticipés volontaires totaux ou partiels à chaque Date d'Echéance moyennant un préavis de quarante cinq (45) jours calendaires avant la date de remboursement anticipé volontaire souhaitée. Les remboursements anticipés volontaires sont pris en compte pour l'échéance suivante si le Versement effectif des sommes est constaté dans les écritures comptables de la Caisse des Dépôts au moins deux mois avant cette échéance.

La date du jour de calcul des sommes dues est fixée quarante (40) jours calendaires avant la date de remboursement anticipé volontaire souhaitée.

Toute demande de remboursement anticipé volontaire notifiée conformément à l'Article « **Notifications** » doit indiquer, pour chaque Ligne du Prêt, la date à laquelle doit intervenir le remboursement anticipé volontaire, le montant devant être remboursé par anticipation et préciser la (ou les) Ligne(s) du Prêt sur laquelle (ou lesquelles) ce(s) remboursement(s) anticipé(s) doit(doivent) intervenir.

Le Prêteur lui adressera, trente cinq (35) jours calendaires avant la date souhaitée pour le remboursement anticipé volontaire, le montant de l'indemnité de remboursement anticipé volontaire calculé selon les modalités détaillées ci-après au présent article.

L'Emprunteur devra confirmer le remboursement anticipé volontaire par courriel ou par télécopie, selon les modalités définies à l'Article « **Notifications** », dans les cinq (5) jours calendaires qui suivent la réception du calcul de l'indemnité de remboursement anticipé volontaire.

Sa confirmation vaut accord irrévocable des Parties sur le montant total du remboursement anticipé volontaire et du montant de l'indemnité.

Pour chaque Ligne du Prêt comportant une indemnité forfaitaire, dont les modalités de calculs sont stipulées ci-après, l'Emprunteur a la faculté d'effectuer, en Phase d'Amortissement, des remboursements anticipés volontaires totaux ou partiels à chaque Date d'Echéance. Les remboursements anticipés volontaires sont pris en compte pour l'échéance suivante si le Versement effectif des sommes est constaté dans les écritures comptables de la Caisse des Dépôts au moins deux mois avant cette échéance.

Toute demande de remboursement anticipé volontaire notifiée conformément à l'Article « **Notifications** » doit indiquer, pour chaque Ligne du Prêt, la date à laquelle doit intervenir le remboursement anticipé volontaire, le montant devant être remboursé par anticipation et préciser la (ou les) Ligne(s) du Prêt sur laquelle (ou lesquelles) ce(s) remboursement(s) anticipé(s) doit(doivent) intervenir.

Pour chaque Ligne du Prêt ne comportant pas d'indemnité de remboursement anticipé volontaire, l'Emprunteur a la faculté d'effectuer, en Phase d'Amortissement, des remboursements anticipés volontaires totaux ou partiels à chaque Date d'Echéance. Les remboursements anticipés volontaires sont pris en compte pour l'échéance suivante si le Versement effectif des sommes est constaté dans les écritures comptables de la Caisse des Dépôts au moins deux mois avant cette échéance.

Toute demande de remboursement anticipé volontaire notifiée conformément à l'Article « **Notifications** » doit indiquer, pour chaque Ligne du Prêt, la date à laquelle doit intervenir le remboursement anticipé volontaire, le montant devant être remboursé par anticipation et préciser la (ou les) Ligne(s) du Prêt sur laquelle (ou lesquelles) ce(s) remboursement(s) anticipé(s) doit(doivent) intervenir.



CAISSE DES DÉPÔTS ET CONSIGNATIONS

17.1.2 Conditions financières des remboursements anticipés volontaires

Les conditions financières des remboursements anticipés volontaires définies ci-dessous et applicables à chaque Ligne du Prêt sont détaillées à l'Article « **Caractéristiques Financières de chaque Ligne du Prêt** ».

Au titre d'une Ligne du Prêt mono-période

Les remboursements anticipés volontaires effectués en cours de Phase de Préfinancement donnent lieu à perception d'une indemnité égale à celle perçue en cas de remboursements anticipés volontaires en cours de Phase d'Amortissement.

Durant la Phase d'Amortissement, les remboursements anticipés volontaires donnent également lieu à la perception, par le Prêteur, d'une indemnité actuarielle dont le montant sera égal à la différence, uniquement lorsque celle-ci est positive, entre la « **Valeur de Marché de la Ligne du Prêt** » et le montant du capital remboursé par anticipation, augmenté des intérêts courus non échus dus à la date du remboursement anticipé.

Au titre de la première période de la Phase d'Amortissement d'une Ligne du Prêt multi-périodes

Durant la Phase d'Amortissement, les remboursements anticipés volontaires ne donneront lieu à la perception, par le Prêteur, d'aucune indemnité sur les montants remboursés par anticipation.

Au titre de la deuxième période de la Phase d'Amortissement d'une Ligne du Prêt multi-périodes

Durant la Phase d'Amortissement, les remboursements anticipés volontaires ne donneront lieu à la perception, par le Prêteur, d'aucune indemnité sur les montants remboursés par anticipation.

En cas de remboursement anticipé partiel, les échéances ultérieures sont recalculées, par application des caractéristiques en vigueur à la date du remboursement, sur la base, d'une part, du capital restant dû majoré, le cas échéant, des intérêts différés correspondants et, d'autre part, de la durée résiduelle du Prêt.

17.2 REMBOURSEMENTS ANTICIPÉS OBLIGATOIRES

17.2.1 Premier cas entraînant un remboursement anticipé obligatoire

Toutes sommes contractuellement dues au Prêteur au titre du Contrat deviendront immédiatement exigibles en cas de :

- tout impayé à Date d'Echéance, ces derniers entraîneront également l'exigibilité d'intérêts moratoires ;
- perte par l'Emprunteur de sa qualité le rendant éligible au Prêt ;
- dévolution du bien financé à une personne non éligible au Prêt et/ou non agréée par le Prêteur en raison de la dissolution, pour quelque cause que ce soit, de l'organisme Emprunteur ;
- vente de logement faite par l'Emprunteur au profit de personnes morales ne contractualisant pas avec la Caisse des Dépôts pour l'acquisition desdits logements ;
- non respect par l'Emprunteur des dispositions légales et réglementaires applicables aux logements locatifs sociaux ;



CAISSE DES DÉPÔTS ET CONSIGNATIONS

- non utilisation des fonds empruntés conformément à l'objet du Prêt tel que défini à l'Article «**Objet du Prêt**» du Contrat ;
- non respect de l'un des engagements de l'Emprunteur énumérés à l'Article «**Déclarations et Engagements de l'Emprunteur**», ou en cas de survenance de l'un des événements suivants :
 - dissolution, liquidation judiciaire ou amiable, plan de cession de l'Emprunteur ou de l'un des associés de l'Emprunteur dans le cadre d'une procédure collective ;
 - la(les) Garantie(s) octroyée(s) dans le cadre du Contrat, a(ont) été rapportée(s), cesse(nt) d'être valable(s) ou pleinement efficace(s), pour quelque cause que ce soit.

Les cas de remboursements anticipés obligatoires ci-dessus donneront lieu au paiement par l'Emprunteur d'une pénalité égale à 7 % du montant total des sommes exigibles par anticipation.

17.2.2 Deuxième cas entraînant un remboursement anticipé obligatoire

Toutes sommes contractuellement dues au Prêteur au titre du Contrat deviendront immédiatement exigibles dans les cas suivants :

- cession, démolition ou destruction du bien immobilier financé par le Prêt, sauf dispositions législatives ou réglementaires contraires ou renonciation expresse du Prêteur ;
- transfert, démembrement ou extinction, pour quelque motif que ce soit, des droits réels immobiliers détenus par l'Emprunteur sur le bien financé ;
- action judiciaire ou administrative tendant à modifier ou à annuler les autorisations administratives nécessaires à la réalisation de l'opération ;
- modification du statut juridique, du capital (dans son montant ou dans sa répartition), de l'actionnaire de référence, du pacte d'actionnaires ou de la gouvernance de l'Emprunteur, n'ayant pas obtenu l'accord préalable du Prêteur ;
- nantissement des parts sociales ou actions de l'Emprunteur.

Les cas de remboursements anticipés obligatoires ci-dessus donneront lieu au paiement par l'Emprunteur d'une indemnité égale à un semestre d'intérêts sur les sommes remboursées par anticipation, calculée au taux du Prêt en vigueur à la date du remboursement anticipé.

17.2.3 Troisième cas entraînant un remboursement anticipé obligatoire

L'Emprunteur s'oblige, au plus tard dans les deux (2) années qui suivent la date de déclaration d'achèvement des travaux ou dans l'année qui suit l'élaboration de la fiche de clôture d'opération, à rembourser les sommes trop perçues, au titre du Contrat, lorsque :

- le montant total des subventions obtenues est supérieur au montant initialement mentionné dans le plan de financement de l'opération ;
- le prix de revient définitif de l'opération est inférieur au prix prévisionnel ayant servi de base au calcul du montant du Prêt.

A défaut de remboursement dans ces délais une indemnité, égale à celle perçue en cas de remboursements anticipés volontaires, sera due sur les sommes trop perçues remboursées par anticipation.



CAISSE DES DÉPÔTS ET CONSIGNATIONS

Donnent lieu au seul paiement des intérêts contractuels courus correspondants, les cas de remboursements anticipés suivants :

- vente de logement faite par l'Emprunteur au profit de personnes physiques ;
- vente de logement faite par l'Emprunteur au profit de personnes morales contractualisant avec la Caisse des Dépôts, dans les conditions d'octroi de cette dernière, pour l'acquisition desdits logements ;
- démolition pour vétusté et/ou dans le cadre de la politique de la ville (Zone ANRU).

ARTICLE 18 RETARD DE PAIEMENT - INTÉRÊTS MORATOIRES

Au titre d'une Ligne du Prêt mono-période

Toute somme due au titre de chaque Ligne du Prêt indexée sur Livret A, non versée à la date d'exigibilité, porte intérêt de plein droit, dans toute la mesure permise par la loi, à compter de cette date, au taux du Livret A majoré de 6 % (600 points de base).

Au titre de la première période de la Phase d'Amortissement d'une Ligne du Prêt multi-périodes

Toute somme due au titre de chaque Ligne du Prêt indexée sur Taux Fixe non versée à la date d'exigibilité, porte intérêt de plein droit, dans toute la mesure permise par la loi, à compter de cette date, au taux de la Ligne du Prêt majoré de 5 % (500 points de base).

Au titre de la deuxième période de la Phase d'Amortissement d'une Ligne du Prêt multi-périodes

Toute somme due au titre de chaque Ligne du Prêt indexée sur Livret A, non versée à la date d'exigibilité, porte intérêt de plein droit, dans toute la mesure permise par la loi, à compter de cette date, au taux du Livret A majoré de 6 % (600 points de base).

La date d'exigibilité des sommes remboursables par anticipation s'entend de la date du fait générateur de l'obligation de remboursement, quelle que soit la date à laquelle ce fait générateur a été constaté par le Prêteur.

La perception des intérêts de retard mentionnés au présent article ne constituera en aucun cas un octroi de délai de paiement ou une renonciation à un droit quelconque du Prêteur au titre du Contrat.

Sans préjudice de leur exigibilité à tout moment, les intérêts de retard échus et non-payés seront capitalisés avec le montant impayé, s'ils sont dus pour au moins une année entière au sens de l'article 1343-2 du Code civil.



CAISSE DES DÉPÔTS ET CONSIGNATIONS

ARTICLE 19 NON RENONCIATION

Le Prêteur ne sera pas considéré comme ayant renoncé à un droit au titre du Contrat ou de tout document s'y rapportant du seul fait qu'il s'abstient de l'exercer ou retarde son exercice.

ARTICLE 20 DROITS ET FRAIS

L'Emprunteur prend à sa charge les droits et frais présents et futurs qui peuvent résulter du Contrat et notamment les frais de gestion et les commissions prévues à l'Article « **Caractéristiques Financières de chaque Ligne du Prêt** » et, le cas échéant, à l'Article « **Commissions** ».

ARTICLE 21 NOTIFICATIONS ET DONNÉES À CARACTÈRE PERSONNEL

Toutes les communications entre l'Emprunteur et le Prêteur (y compris les demandes de Prêt(s)) peuvent être effectuées soit par courriel soit via le site www.banquedesterritoires.fr par un représentant de l'Emprunteur dûment habilité. A cet égard, l'Emprunteur reconnaît que toute demande ou notification émanant de son représentant dûment habilité et transmise par courriel ou via le site indiqué ci-dessus l'engagera au même titre qu'une signature originale et sera considérée comme valable, même si, pour la bonne forme, une lettre simple de confirmation est requise.

Par ailleurs, l'Emprunteur est avisé que les informations résultant de la législation et de la réglementation concernant les données personnelles, et notamment, le règlement (UE) 2016/679 du 27 avril 2016 relatif à la protection des personnes physiques à l'égard du Traitement des Données à caractère personnel et à la libre circulation de ces Données, applicable à compter du 25 mai 2018 (ci-après, « le RGPD »), font l'objet d'une notice, consultable sur le site www.banquedesterritoires.fr/donnees-personnelles.

ARTICLE 22 ÉLECTION DE DOMICILE ET ATTRIBUTION DE COMPÉTENCE

Le Contrat est soumis au droit français.

Pour l'entière exécution des présentes et de leur suite, les Parties font élection de domicile, à leurs adresses ci-dessus mentionnées.

En cas de différends sur l'interprétation ou l'exécution des présentes, les Parties s'efforceront de trouver de bonne foi un accord amiable.

A défaut d'accord trouvé, tout litige sera soumis aux tribunaux compétents dans le ressort des juridictions du second degré de Paris.



Date d'envoi au contrôle de légalité : 18 janvier 2021

Identifiant de l'acte : 041-224100016-20210118-lmc1DL1025051-DE

Date d'affichage : 19 janvier 2021

Date de notification :

DOSSIER N°38 - CONSTRUCTION DE 13 LOGEMENTS SITUÉS LES HAUTS DU GRAND MONT A CONTRES - GARANTIE DU DÉPARTEMENT POUR UN EMPRUNT CONTRACTÉ PAR L'O.P.H. TERRES DE LOIRE HABITAT AUPRES DE LA CAISSE DES DÉPÔTS ET CONSIGNATIONS

Vu le code général des collectivités territoriales, et notamment ses articles L.3231-4 et suivants,

Vu la délibération n° 26 du conseil départemental du 14 décembre 2020 confirmant les modalités de partage des garanties d'emprunts accordées aux organismes d'H.L.M. et accordant la garantie du département aux emprunts contractés au cours de l'année 2021 par l'office public de l'habitat de Loir-et-Cher Terres de Loire Habitat sous réserve qu'elle n'excède pas un total de 23 800 000 €,

Vu la délibération n° 5 du conseil départemental du 2 avril 2015 fixant les conditions d'exercice des compétences du conseil départemental et de la commission permanente,

Vu la demande de l'office public de l'habitat de Loir-et-Cher Terres de Loire Habitat reçue par courrier en date du 12 novembre 2020,

Vu le contrat de prêt n° 114604 du 22 octobre 2020 en annexe, signé entre l'office public de l'habitat de Loir-et-Cher Terres de Loire Habitat et la caisse des dépôts et consignations,

Vu le rapport de Monsieur le président du conseil départemental,

DÉLIBÈRE

ARTICLE 1 - Le département de Loir-et-Cher accorde sa garantie à hauteur de 50 % pour le remboursement du prêt n° 114604 d'un montant total de **1 809 667 €** souscrit par l'office public de l'habitat de Loir-et-Cher Terres de Loire Habitat auprès de la caisse des dépôts et consignations, selon les caractéristiques financières et aux charges et conditions du contrat de prêt n° 114604 constitué de 3 lignes de prêt.

Ledit contrat est joint en annexe et fait partie intégrante de la présente délibération.

Ce prêt est destiné à la construction de 13 logements situés Les Hauts du Grand Mont à Contres (41700).

Il est par ailleurs établi qu'il s'agit d'une garantie conjointe et non solidaire.

ARTICLE 2 - La garantie du département de Loir-et-Cher est accordée pour la durée totale du prêt et jusqu'au complet remboursement de celui-ci et porte sur l'ensemble des sommes contractuellement dues par l'emprunteur, dont il ne se serait pas acquitté à la date d'exigibilité.

Sur notification de l'impayé par lettre simple de la caisse des dépôts et consignations, le département de Loir-et-Cher s'engage dans les meilleurs délais à se substituer à l'emprunteur pour son paiement, en renonçant au bénéfice de discussion et sans jamais opposer le défaut de ressources nécessaires à ce règlement.

ARTICLE 3 - Le département de Loir-et-Cher s'engage pendant toute la durée du prêt à libérer, en cas de besoin, des ressources suffisantes pour couvrir les charges du prêt.

Adopté.



BANQUE des
TERRITOIRES



CAISSE DES DÉPÔTS ET CONSIGNATIONS

Christian, BAUDOT
CAISSE DES DÉPÔTS ET CONSIGNATIONS
Cacheté électroniquement le 15/10/2020 17:16:53

DENIS LEBERT
DIRECTEUR GENERAL
OFFICE PUBLIC DE L'HABITAT DE LOIR ET CHER
Signé électroniquement le 22/10/2020 16 40 :41

CONTRAT DE PRÊT

N° 114604

Entre

OFFICE PUBLIC DE L'HABITAT DE LOIR ET CHER - n° 000217779

Et

LA CAISSE DES DÉPÔTS ET CONSIGNATIONS



BANQUE des
TERRITOIRES



CAISSE DES DÉPÔTS ET CONSIGNATIONS

CONTRAT DE PRÊT

Entre

OFFICE PUBLIC DE L'HABITAT DE LOIR ET CHER, SIREN n°: 349338111, sis(e) 18
AVENUE DE L EUROPE CS 4314 41043 BLOIS CEDEX,

Ci-après indifféremment dénommé(e) « **OFFICE PUBLIC DE L'HABITAT DE LOIR ET CHER** »
ou « **l'Emprunteur** »,

DE PREMIÈRE PART,

et :

LA CAISSE DES DÉPÔTS ET CONSIGNATIONS, établissement spécial créé par la loi du 28
avril 1816, codifiée aux articles L. 518-2 et suivants du Code monétaire et financier, sise 56 rue
de Lille, 75007 PARIS,

Ci-après indifféremment dénommée « **la Caisse des Dépôts** », « **la CDC** » ou « **le Prêteur** »

DE DEUXIÈME PART,

Indifféremment dénommé(e)s « **les Parties** » ou « **la Partie** »

SOMMAIRE

ARTICLE 1	OBJET DU PRÊT	P.4
ARTICLE 2	PRÊT	P.4
ARTICLE 3	DURÉE TOTALE	P.4
ARTICLE 4	TAUX EFFECTIF GLOBAL	P.4
ARTICLE 5	DÉFINITIONS	P.5
ARTICLE 6	CONDITIONS DE PRISE D'EFFET ET DATE LIMITE DE VALIDITÉ DU CONTRAT	P.9
ARTICLE 7	CONDITIONS SUSPENSIVES AU VERSEMENT DE CHAQUE LIGNE DU PRÊT	P.9
ARTICLE 8	MISE À DISPOSITION DE CHAQUE LIGNE DU PRÊT	P.10
ARTICLE 9	CARACTÉRISTIQUES FINANCIÈRES DE CHAQUE LIGNE DU PRÊT	P.11
ARTICLE 10	DÉTERMINATION DES TAUX	P.15
ARTICLE 11	CALCUL ET PAIEMENT DES INTÉRÊTS	P.17
ARTICLE 12	AMORTISSEMENT ET REMBOURSEMENT DU CAPITAL	P.18
ARTICLE 13	RÈGLEMENT DES ÉCHÉANCES	P.19
ARTICLE 14	COMMISSIONS	P.19
ARTICLE 15	DÉCLARATIONS ET ENGAGEMENTS DE L'EMPRUNTEUR	P.20
ARTICLE 16	GARANTIES	P.23
ARTICLE 17	REMBOURSEMENTS ANTICIPÉS ET LEURS CONDITIONS FINANCIÈRES	P.23
ARTICLE 18	RETARD DE PAIEMENT - INTÉRÊTS MORATOIRES	P.27
ARTICLE 19	NON RENONCIATION	P.28
ARTICLE 20	DROITS ET FRAIS	P.28
ARTICLE 21	NOTIFICATIONS ET DONNÉES À CARACTÈRE PERSONNEL	P.28
ARTICLE 22	ÉLECTION DE DOMICILE ET ATTRIBUTION DE COMPÉTENCE	P.28
ANNEXE	CONFIRMATION D'AUTORISATION DE PRÉLÈVEMENT AUTOMATIQUE	

L' ANNEXE EST UNE PARTIE INDISSOCIABLE DU PRÉSENT CONTRAT DE PRÊT



CAISSE DES DÉPÔTS ET CONSIGNATIONS

ARTICLE 1 OBJET DU PRÊT

Le présent Contrat est destiné au financement de l'opération Les Hauts du Grand Mont, Parc social public, Construction de 13 logements situés les hauts du grand mont 41700 CONTRES.

Ce Prêt concourt au financement de l'opération comportant au total 18 logements.

Dans le cadre de leur accompagnement du secteur du logement social, la Caisse des Dépôts et Action Logement apportent leur soutien à l'investissement de la présente opération, via la mise en place d'un Prêt à taux d'intérêt très avantageux.

ARTICLE 2 PRÊT

Le Prêteur consent à l'Emprunteur qui l'accepte, un Prêt d'un montant maximum d'un million huit-cent-neuf mille six-cent-soixante-sept euros (1 809 667,00 euros) constitué de 3 Lignes du Prêt.

Ce Prêt est destiné au financement de l'opération visée à l'Article « **Objet du Prêt** » et selon l'affectation suivante :

- PLUS, d'un montant d'un million quatre-cent-quatre-vingt-dix-neuf mille six-cent-soixante-sept euros (1 499 667,00 euros) ;
- PLUS foncier, d'un montant de deux-cent-quarante-cinq mille euros (245 000,00 euros) ;
- PHB 2.0 tranche 2018, d'un montant de soixante-cinq mille euros (65 000,00 euros) ;

Le montant de chaque Ligne du Prêt ne pourra en aucun cas être dépassé et il ne pourra pas y avoir de fongibilité entre chaque Ligne du Prêt.

ARTICLE 3 DURÉE TOTALE

Le Contrat entre en vigueur suivant les dispositions de l'Article « **Conditions de Prise d'Effet et Date Limite de Validité du Contrat** » pour une durée totale allant jusqu'au paiement de la dernière échéance du Prêt.

ARTICLE 4 TAUX EFFECTIF GLOBAL

Le Taux Effectif Global (TEG), figurant à l'Article « **Caractéristiques Financières de chaque Ligne du Prêt** », est donné en respect des dispositions de l'article L. 313-4 du Code monétaire et financier.

Le TEG de chaque Ligne du Prêt est calculé pour leur durée totale sans remboursement anticipé, sur la base du taux d'intérêt initial auquel s'ajoutent les frais, commissions ou rémunérations de toute nature nécessaires à l'octroi du Prêt.



ARTICLE 5 DÉFINITIONS

Pour l'interprétation et l'application du Contrat, les termes et expressions ci-après auront la signification suivante :

Les « **Autorisations** » désignent tout agrément, permis, certificat, autorisation, licence, approbation, notariation ou enregistrement.

La « **Consolidation de la Ligne du Prêt** » désigne l'opération visant à additionner, au terme de la Phase de Mobilisation, l'ensemble des Versements effectués et le cas échéant, les intérêts capitalisés liés aux Versements. Elle intervient à la Date de Début de la Phase d'Amortissement.

Le « **Contrat** » désigne le présent Contrat de Prêt, son annexe et ses éventuels avenants.

La « **Courbe de Taux de Swap Euribor** » désigne la courbe formée par la structure par termes des taux de swap Euribor. Ces taux sont (i) publiés pour différentes maturités sur la page Bloomberg <IRSB 19> (taux de swap « mid » correspondant à la moyenne entre le taux demandé ou « bid » et le taux offert ou « ask »), taux composites Bloomberg pour la Zone euro, disponibles pour les maturités allant de 1 à 50 ans, ou en cas de cessation de publication sur cette page, toute autre page Bloomberg [ou Reuters ou autres contributeurs financiers agréés] qui serait notifiée par le Prêteur à l'Emprunteur ou (ii), en cas d'absence de publication pour une maturité donnée, déterminés par interpolation linéaire réalisée à partir du taux de swap publié pour une durée immédiatement inférieure et de celui publié pour une durée immédiatement supérieure.

La « **Courbe de Taux de Swap Inflation** » désigne la courbe formée par la structure par termes des taux de swap inflation. Ces taux sont (i) publiés pour différentes maturités sur les pages Bloomberg (taux de swap « mid » correspondant à la moyenne entre le taux demandé ou « bid » et le taux offert ou « ask ») à l'aide des codes <FRSW1 Index> à <FRSW150 Index> (taux London composite swap zéro coupon pour l'inflation hors tabac, disponibles pour des maturités allant de 1 à 50 ans) ou en cas de cessation de publication sur ces pages, toutes autres pages Bloomberg [ou Reuters ou autres contributeurs financiers agréés] ; qui seraient notifiées par le Prêteur à l'Emprunteur ou (ii), en cas d'absence de publication pour une maturité donnée, déterminés par interpolation linéaire réalisée à partir du taux de swap publié pour une durée immédiatement inférieure et de celui publié pour une durée immédiatement supérieure.

La « **Date de Début de la Phase d'Amortissement** » correspond au premier jour du mois suivant la Date d'Effet du Contrat additionnée, dans le cas d'une Ligne du Prêt avec une Phase de Préfinancement, de la Durée de la Phase de Préfinancement.

Les « **Dates d'Echéances** » correspondent, pour une Ligne du Prêt, aux dates de paiement des intérêts et/ou de remboursement du capital pendant la Phase d'Amortissement.

Selon la périodicité choisie, la date des échéances est déterminée à compter de la Date de Début de la Phase d'Amortissement.

La « **Date d'Effet** » du Contrat est la date de réception, par le Prêteur, du Contrat signé par l'ensemble des Parties et ce, dès lors que la (ou les) condition(s) stipulée(s) à l'Article « **Conditions de Prise d'Effet et Date Limite de Validité du Contrat** » a (ont) été remplie(s).

La « **Date Limite de Mobilisation** » correspond à la date de fin de la Phase de Mobilisation d'une Ligne du Prêt et est fixée soit deux mois avant la date de première échéance si la Ligne du Prêt ne comporte pas de Phase de Préfinancement, soit au terme de la Durée de la Phase de Préfinancement si la Ligne du Prêt comporte une Phase de Préfinancement.



CAISSE DES DÉPÔTS ET CONSIGNATIONS

Le « **Droit Environnemental** » désigne (i) la législation de l'Union Européenne (en ce compris ses principes généraux et usages), (ii) les lois et réglementations nationales, ainsi que (iii) tous traités internationaux applicables.

La « **Durée de la Ligne du Prêt** » désigne, pour chaque Ligne du Prêt, la durée comprise entre la Date de Début de la Phase d'Amortissement et la dernière Date d'Echéance.

La « **Durée de la Phase de Préfinancement** » est la durée comprise entre le premier jour du mois suivant la prise d'effet du Contrat et la Date Limite de Mobilisation de la Ligne du Prêt.

La « **Durée totale du Prêt** » désigne la durée comprise entre le premier jour du mois suivant sa Date d'Effet et la dernière Date d'Echéance.

La « **Durée de la Phase d'Amortissement de la Ligne du Prêt** » désigne la durée comprise entre la Date de Début de la Phase d'Amortissement et la dernière Date d'Echéance.

La « **Garantie** » est une sûreté accordée au Prêteur qui lui permet d'obtenir le paiement de sa créance en cas de défaillance de l'Emprunteur.

La « **Garantie publique** » désigne l'engagement par lequel une collectivité publique accorde sa caution à l'Emprunteur en garantissant au Prêteur le remboursement de la Ligne du Prêt en cas de défaillance de sa part.

L'« **Index** » désigne, pour une Ligne du Prêt, l'Index de référence appliqué en vue de déterminer le taux d'intérêt.

L'« **Index Livret A** » désigne le taux du Livret A, exprimé sous forme de taux annuel, calculé par les pouvoirs publics sur la base de la formule en vigueur décrite à l'article 3 du règlement n°86-13 modifié du 14 mai 1986 du Comité de la Réglementation Bancaire et Financière relatif à la rémunération des fonds reçus par les établissements de crédit.

A chaque Révision de l'Index Livret A, l'Emprunteur aura la faculté de solliciter du Prêteur la communication des informations utiles concernant la nouvelle valeur applicable à la prochaine Date d'Echéance. En cas de disparition ou de non-publication de l'Index, l'Emprunteur ne pourra remettre en cause la Consolidation de la Ligne du Prêt ou retarder le paiement des échéances. Celles-ci continueront à être appelées aux Dates d'Echéances contractuelles, sur la base du dernier Index publié et seront révisées lorsque les nouvelles modalités de révision seront connues.

Si le Livret A servant de base aux modalités de révision de taux vient à disparaître avant le complet remboursement du Prêt, de nouvelles modalités de révision seront déterminées par le Prêteur en accord avec les pouvoirs publics. Dans ce cas, tant que les nouvelles modalités de révision ne seront pas définies, l'Emprunteur ne pourra user de la faculté de rembourser par anticipation qu'à titre provisionnel ; le décompte de remboursement définitif sera établi dès détermination des modalités de révision de remplacement.

L'« **Index de la Phase de Préfinancement** » désigne, pour une Ligne du Prêt, l'Index de référence appliqué sur la phase de mobilisation en vue de déterminer le taux d'intérêt applicable sur cette phase.

Le « **Jour ouvré** » désigne tout jour de la semaine autre que le samedi, le dimanche ou jour férié légal.



CAISSE DES DÉPÔTS ET CONSIGNATIONS

La « **Ligne du Prêt** » désigne la ligne affectée à la réalisation de l'opération ou à une composante de celle-ci. Elle correspond à un produit déterminé et donne lieu à l'établissement d'un tableau d'amortissement qui lui est propre. Son montant correspond à la somme des Versements effectués pendant la Phase de Mobilisation auquel sont ajoutés le cas échéant, pour une Ligne du Prêt avec une Phase de Préfinancement, les intérêts capitalisés liés aux Versements.

Le « **Livret A** » désigne le produit d'épargne prévu par les articles L. 221-1 et suivants du Code monétaire et financier.

La « **Phase d'Amortissement pour une Ligne du Prêt avec une Phase de Préfinancement** » désigne, pour chaque Ligne du Prêt, la période débutant à l'issue de la Phase de Mobilisation, durant laquelle l'Emprunteur rembourse le capital prêté dans les conditions définies à l'Article « **Règlement des Echéances** », et allant jusqu'à la dernière Date d'Echéance.

La « **Phase d'Amortissement pour une Ligne du Prêt sans Phase de Préfinancement** » désigne, pour chaque Ligne du Prêt, la période débutant au premier jour du mois suivant la Date d'Effet, durant laquelle l'Emprunteur rembourse le capital prêté dans les conditions définies à l'Article « **Règlement des Echéances** », et allant jusqu'à la dernière Date d'Echéance.

La « **Phase de Différé d'Amortissement** » désigne, pour une Ligne du Prêt, la période durant laquelle l'Emprunteur ne règle que des échéances en intérêts. Son début coïncide avec le début de la Phase d'Amortissement.

La « **Phase de Mobilisation pour une Ligne du Prêt avec une Phase de Préfinancement** » désigne la période débutant 10 jours ouvrés après la Date d'Effet et s'achevant à la Date Limite de Mobilisation de la Ligne du Prêt. Durant cette phase, l'Emprunteur a la faculté d'effectuer des demandes de Versement.

La « **Phase de Mobilisation pour une Ligne du Prêt sans Phase de Préfinancement** » désigne la période débutant dix (10) Jours ouvrés après la Date d'Effet et s'achevant 2 mois avant la date de première échéance de la Ligne du Prêt. Durant cette phase, l'Emprunteur a la faculté d'effectuer des demandes de Versement.

La « **Phase de Préfinancement** » désigne, pour une Ligne du Prêt, la période comprise entre le premier jour du mois suivant la Date d'Effet et sa Date Limite de Mobilisation.

Le « **Prêt** » désigne la somme mise à disposition de l'Emprunteur sous la forme d'une ou plusieurs Lignes du Prêt. Son montant ne peut pas excéder celui stipulé à l'Article « **Prêt** ».

Le « **Prêt Locatif à Usage Social** » (**PLUS**) est défini à l'article R. 331-14 du Code de la construction et de l'habitation. Il est destiné à l'acquisition, à la construction et à l'amélioration de logements locatifs à usage social.

Le « **Prêt Haut de Bilan Bonifié de deuxième génération** » (**PHB2.0**) est destiné à soutenir l'effort d'investissement des bailleurs dans leurs projets de construction et de rénovation de logements locatifs sociaux. La première tranche de ce Prêt bonifié concerne les projets de construction ayant bénéficié d'un agrément PLUS, PLAI, PLS. Ce Prêt PHB2.0 relève de la catégorie comptable des emprunts et dettes assimilées (compte / classe 16).



CAISSE DES DÉPÔTS ET CONSIGNATIONS

La « **Révision** » consiste à prendre en compte la nouvelle valeur de l'Index de référence selon les modalités de révision ci-dessous :

La « **Double Révisabilité Limitée** » (DL) signifie que, pour une Ligne du Prêt, le taux d'intérêt actuariel annuel et le taux de progressivité des échéances sont révisés en cas de variation de l'Index. Toutefois, le taux de progressivité des échéances ne peut être inférieur à son taux plancher.

La « **Simple Révisabilité** » (SR) signifie que pour une Ligne du Prêt seul le taux d'intérêt actuariel annuel est révisé en cas de variation de l'Index.

Le « **Taux Fixe** » désigne le taux ni variable, ni révisable appliqué à une Ligne du Prêt.

Le « **Taux de Swap EURIBOR** » désigne à un moment donné, en euro et pour une maturité donnée, le taux fixe in fine qui sera échangé contre l'Index EURIBOR constaté. Les Taux de Swap EURIBOR sont publiés pour différentes maturités sur la page Bloomberg <IRSB 19> (taux swap « ask » pour une cotation, « bid » dans les autres cas), taux composites Bloomberg pour la Zone euro, disponibles pour les maturités allant de 1 à 50 ans, ou en cas de cessation de publication sur cette page, toute autre page Bloomberg ou Reuters ou toute autre page publiée par un fournisseur de données financières qui serait notifiée par le Prêteur à l'Emprunteur.

Le « **Taux de Swap Inflation** » désigne, à un moment donné et pour une maturité donnée, le taux (exprimé en pourcentage ou en points de base par an) fixe zéro coupon (déterminé lors de la conclusion d'un Contrat de swap) qui sera échangé contre l'inflation cumulée sur la durée du swap (l'indice d'inflation est identique à celui servant de référence aux OATi, tel que publié sur les pages de l'Agence France Trésor). Les Taux de Swaps Inflation sont publiés pour différentes maturités sur les pages Bloomberg (taux de swap zéro coupon « ask » pour une cotation, « bid » dans les autres cas) à l'aide des codes <FRSWI1 Index> à <FRSWI50 Index> (taux London composite swap zéro coupon pour l'inflation hors tabac, disponibles pour des maturités allant de 1 à 50 ans) ou en cas de cessation de publication sur ces pages, toutes autres pages Bloomberg ou Reuters ou toute autre page publiée par un fournisseur de données financières qui seraient notifiées par le Prêteur à l'Emprunteur.

La « **Valeur de Marché de la Ligne du Prêt** » désigne, pour une Ligne du Prêt, à une date donnée, la valeur actualisée de chacun des flux de Versements et de remboursements en principal et intérêts restant à courir.

Dans le cas d'un Index révisable ou variable, les échéances seront recalculées sur la base de scénarios déterminés :

- sur la Courbe de Taux de Swap Euribor dans le cas de l'Index Euribor ;
- sur la Courbe de Taux de Swap Inflation dans le cas de l'Index l'Inflation ;
- sur une combinaison de la Courbe de Taux de Swap Euribor et de la Courbe de Taux de Swap Inflation, dans le cas des Index Livret A ou LEP.

Les échéances calculées sur la base du taux fixe ou des scénarios définis ci-dessus, sont actualisées sur la Courbe de Taux de Swap Euribor zéro coupon.

Les courbes utilisées sont celles en vigueur le jour du calcul des sommes dues.

Le « **Versement** » désigne, pour une Ligne du Prêt, la mise à disposition de l'Emprunteur de tout ou partie du montant en principal de la Ligne du Prêt.



ARTICLE 6 CONDITIONS DE PRISE D'EFFET ET DATE LIMITE DE VALIDITÉ DU CONTRAT

Le présent contrat et l'annexe devront être retournés signés au Prêteur

- soit par courrier : le Contrat devra alors être dûment complété, paraphé à chaque page et signé à la dernière page ;
- soit électroniquement via le site www.banquedesterritoires.fr si l'Emprunteur a opté pour la signature électronique : la signature sera alors apposée électroniquement sans qu'il soit besoin de parapher les pages.

Le contrat prendra effet à la date de réception du Contrat signé par l'ensemble des Parties et après réalisation, à la satisfaction du Prêteur, de la (ou des) condition(s) ci-après mentionnée(s).

A défaut de réalisation de cette (ou de ces) condition(s) à la date du **01/01/2021** le Prêteur pourra considérer le présent Contrat comme nul et non avenue.

La prise d'effet est subordonnée à la réalisation de la (ou des) condition(s) suivante(s) :

- la production de (ou des) acte(s) conforme(s) habilitant le représentant de l'Emprunteur à intervenir au présent contrat.

ARTICLE 7 CONDITIONS SUSPENSIVES AU VERSEMENT DE CHAQUE LIGNE DU PRÊT

Il est précisé que le Versement d'une Ligne du Prêt est subordonné au respect des dispositions suivantes :

- que l'autorisation de prélèvement soit retournée au Prêteur signée par un représentant de l'Emprunteur habilité ;
- qu'il n'y ait aucun manquement de l'Emprunteur à l'un quelconque des engagements prévus à l'Article « **Déclarations et Engagements de l'Emprunteur** » ;
- qu'aucun cas d'exigibilité anticipée, visé à l'Article « **Remboursements Anticipés et Leurs Conditions Financières** », ne soit survenu ou susceptible de survenir ;
- que l'Emprunteur ne soit pas en situation d'impayé, de quelque nature que ce soit, vis-à-vis du Prêteur ;
- que l'Emprunteur justifie au Prêteur l'engagement de l'opération financée tel que précisé à l'Article « **Mise à Disposition de chaque Ligne du Prêt** » ;
- que l'Emprunteur produise au Prêteur la (ou les) pièce(s) suivante(s) :
 - Contrat de prêt(s) signé de l'ensemble des parties
 - Garantie de la CC Val de Cher du Controis à 50% pour les prêts PLUS et PHB2.0 rattaché
 - Garantie du Département du Loir-et-Cher à 50% ; prêts PLUS et PHB2.0 rattaché

A défaut de réalisation des conditions précitées au moins dix (10) Jours ouvrés avant la date souhaitée pour le premier Versement, le Prêteur sera dans l'impossibilité de procéder au Versement des fonds à cette date.



ARTICLE 8 MISE À DISPOSITION DE CHAQUE LIGNE DU PRÊT

Chaque Ligne du Prêt est mise à disposition pendant la Phase de Mobilisation du Contrat. Les Versements sont subordonnés au respect de l'Article « **Conditions Suspensives au Versement de chaque Ligne du Prêt** », à la conformité et à l'effectivité de la (ou des) Garantie(s) apportée(s), ainsi qu'à la justification, par l'Emprunteur, de l'engagement de l'opération financée notamment par la production de l'ordre de service de démarrage des travaux, d'un compromis de vente ou de toute autre pièce préalablement agréée par le Prêteur.

Sous réserve des dispositions de l'alinéa précédent, un échéancier de Versements pour chaque Ligne du Prêt est proposé par le Prêteur à l'Emprunteur. Cet échéancier est positionné à la Date Limite de Mobilisation des fonds.

Le premier Versement est subordonné à la prise d'effet du Contrat et ne peut intervenir moins de dix (10) Jours ouvrés après la Date d'Effet et le dernier Versement doit intervenir avant la Date Limite de Mobilisation.

Il appartient à l'Emprunteur de s'assurer que l'échéancier de Versements correspond à l'opération financée ou de le modifier dans les conditions ci-après :

toute modification du ou des échéanciers de Versements doit être :

- soit adressée par l'Emprunteur au Prêteur par lettre parvenue au moins dix (10) Jours ouvrés avant la date de Versement prévue initialement,
- soit réalisée par l'Emprunteur directement sur le site : www.banquedesterritoires.fr en respectant un délai de trois (3) Jours ouvrés entre la date de demande et la nouvelle date de réalisation du Versement souhaitée.

Le Prêteur se réserve le droit de requérir de l'Emprunteur les justificatifs de cette modification de l'échéancier.

A la date limite de mobilisation de chaque Ligne du Prêt, si la somme des Versements est inférieure au montant de la Ligne du Prêt, le montant de la Ligne du Prêt sera ramené au montant effectivement versé dans les conditions figurant à l'Article « **Caractéristiques Financières de chaque Ligne du Prêt** ».

En cas de retard dans le déroulement de l'opération, l'Emprunteur s'engage à avertir le Prêteur et à adapter le ou les échéanciers de Versements prévisionnels aux besoins effectifs de décaissements liés à l'avancement des travaux.

Le Prêteur a la faculté, pour des raisons motivées, de modifier une ou plusieurs dates prévues à l'échéancier de Versements voire de suspendre les Versements, sous réserve d'en informer préalablement l'Emprunteur par courrier ou par voie électronique.

Les Versements sont domiciliés sur le compte dont l'intitulé exact est porté sur l'accusé de réception transmis à l'Emprunteur à la prise d'effet du Contrat.

L'Emprunteur a la faculté de procéder à un changement de domiciliation en cours de Versement du Prêt sous réserve d'en faire la demande au Prêteur, par lettre parvenue au moins vingt (20) Jours ouvrés avant la nouvelle date de réalisation du Versement.

Le Prêteur se réserve, toutefois, le droit d'agréer les établissements teneurs des comptes ainsi que les catégories de comptes sur lesquels doivent intervenir les Versements.

CAISSE DES DÉPÔTS ET CONSIGNATIONS

ARTICLE 9 CARACTÉRISTIQUES FINANCIÈRES DE CHAQUE LIGNE DU PRÊT

Les caractéristiques financières de chaque Ligne du Prêt sont les suivantes :

Offre CDC			
Caractéristiques de la Ligne du Prêt	PLUS	PLUS foncier	
Enveloppe	-	-	
Identifiant de la Ligne du Prêt	5376249	5376250	
Montant de la Ligne du Prêt	1 499 667 €	245 000 €	
Commission d'instruction	0 €	0 €	
Durée de la période	Annuelle	Annuelle	
Taux de période	1,1 %	1,1 %	
TEG de la Ligne du Prêt	1,1 %	1,1 %	
Phase de préfinancement			
Durée du préfinancement	24 mois	24 mois	
Index de préfinancement	Livret A	Livret A	
Marge fixe sur index de préfinancement	0,6 %	0,6 %	
Taux d'intérêt du préfinancement	1,1 %	1,1 %	
Règlement des intérêts de préfinancement	Capitalisation	Capitalisation	
Phase d'amortissement			
Durée	40 ans	50 ans	
Index¹	Livret A	Livret A	
Marge fixe sur index	0,6 %	0,6 %	
Taux d'intérêt²	1,1 %	1,1 %	
Périodicité	Annuelle	Annuelle	
Profil d'amortissement	Échéance prioritaire (intérêts différés)	Échéance prioritaire (intérêts différés)	
Condition de remboursement anticipé volontaire	Indemnité actuarielle	Indemnité actuarielle	
Modalité de révision	DL	DL	
Taux de progressivité de l'échéance	0 %	0 %	
Taux plancher de progressivité des échéances	0 %	0 %	
Mode de calcul des intérêts	Equivalent	Equivalent	



CAISSE DES DÉPÔTS ET CONSIGNATIONS

Phase d'amortissement (suite)			
Base de calcul des intérêts	30 / 360	30 / 360	

1 A titre purement indicatif et sans valeur contractuelle, la valeur de l'index à la date d'émission du présent Contrat est de 0,5 % (Livret A).

2 Le(s) taux indiqué(s) ci-dessus est (sont) susceptible(s) de varier en fonction des variations de l'index de la Ligne du Prêt.

Selon les modalités de l'Article « Détermination des taux », un plancher est appliqué à l'index de préfinancement d'une Ligne du Prêt. Aussi, si la valeur de l'index était inférieure au taux plancher d'index de préfinancement, alors elle serait ramenée audit taux plancher.



CAISSE DES DÉPÔTS ET CONSIGNATIONS

Offre CDC (multi-périodes)				
Caractéristiques de la Ligne du Prêt	PHB			
Enveloppe	2.0 tranche 2018			
Identifiant de la Ligne du Prêt	5376253			
Durée d'amortissement de la Ligne du Prêt	40 ans			
Montant de la Ligne du Prêt	65 000 €			
Commission d'instruction	30 €			
Durée de la période	Annuelle			
Taux de période	0,37 %			
TEG de la Ligne du Prêt	0,37 %			
Phase d'amortissement 1				
Durée du différé d'amortissement	240 mois			
Durée	20 ans			
Index	Taux fixe			
Marge fixe sur index	-			
Taux d'intérêt	0 %			
Périodicité	Annuelle			
Profil d'amortissement	Amortissement prioritaire			
Condition de remboursement anticipé volontaire	Sans Indemnité			
Modalité de révision	Sans objet			
Taux de progression de l'amortissement	0 %			
Mode de calcul des intérêts	Equivalent			
Base de calcul des intérêts	30 / 360			



CAISSE DES DÉPÔTS ET CONSIGNATIONS

Offre CDC (multi-périodes)				
Caractéristiques de la Ligne du Prêt	PHB			
Enveloppe	2.0 tranche 2018			
Identifiant de la Ligne du Prêt	5376253			
Durée d'amortissement de la Ligne du Prêt	40 ans			
Montant de la Ligne du Prêt	65 000 €			
Commission d'instruction	30 €			
Durée de la période	Annuelle			
Taux de période	0,37 %			
TEG de la Ligne du Prêt	0,37 %			
Phase d'amortissement 2				
Durée	20 ans			
Index¹	Livret A			
Marge fixe sur index	0,6 %			
Taux d'intérêt²	1,1 %			
Périodicité	Annuelle			
Profil d'amortissement	Amortissement prioritaire			
Condition de remboursement anticipé volontaire	Sans Indemnité			
Modalité de révision	SR			
Taux de progression de l'amortissement	0 %			
Mode de calcul des intérêts	Equivalent			
Base de calcul des intérêts	30 / 360			

1 A titre purement indicatif et sans valeur contractuelle, la valeur de l'index à la date d'émission du présent Contrat est de 0,5 % (Livret A) .

2 Le(s) taux indiqué(s) ci-dessus est (sont) susceptible(s) de varier en fonction des variations de l'Index de la Ligne du Prêt.

CAISSE DES DÉPÔTS ET CONSIGNATIONS

A l'exception des Lignes du Prêt dont la Phase de Préfinancement est indexée sur Euribor, l'Emprunteur a la faculté, pendant la Phase de Préfinancement et au plus tard deux mois avant la plus proche des deux dates entre la nouvelle date de fin de Phase de Préfinancement et la date initiale, de solliciter l'accord du Prêteur pour l'allongement ou la réduction de la Durée de la Phase de Préfinancement mentionnée ci-dessus.

Si cette nouvelle Durée de la Phase de Préfinancement s'inscrit dans la période de 3 à 24 mois indiquée dans l'acte de garantie, alors cette modification ne donnera pas lieu à l'établissement d'un nouvel acte de garantie et sera formalisée sous la forme d'une lettre valant avenant.

Par ailleurs, la modification de la Durée de la Phase de Préfinancement fera l'objet de la perception d'une commission de réaménagement dans les conditions prévues à l'Article « **Commissions** ».

L'Emprunteur reconnaît que, conformément à la réglementation en vigueur, le TEG susmentionné, calculé selon un mode proportionnel au taux de période établi à partir d'une période de mois normalisés et rapporté à une année civile, est fourni en tenant compte de l'ensemble des commissions, rémunérations et frais, dont les frais de garantie, supportés par l'Emprunteur et portés à la connaissance du Prêteur lors de l'instruction de chaque Ligne du Prêt.

Pour l'avenir, le Prêteur et l'Emprunteur reconnaissent expressément pour chaque Ligne du Prêt, que :

- le TEG du fait des particularités de taux notamment en cas de taux variable, ne peut être fourni qu'à titre indicatif ;
- le calcul est effectué sur l'hypothèse d'un unique Versement, à la date de signature du Contrat qui vaut, pour les besoins du calcul du TEG, date de début d'amortissement théorique du Prêt.

Toutefois, ce TEG indicatif ne saurait être opposable au Prêteur en cas de modification des informations portées à sa connaissance.

Et, l'Emprunteur reconnaît avoir procédé personnellement à toutes les estimations qu'il jugeait nécessaires à l'appréciation du coût total de chaque Ligne du Prêt.

Les frais de garantie, visés ci-dessus, sont intégrés pour le calcul du TEG sur la base du montage de garantie prévu à l'Article « **Garantie** ».

ARTICLE 10 DÉTERMINATION DES TAUX

MODALITÉS DE DÉTERMINATION DU TAUX FIXE

Le Taux Fixe est déterminé par le Prêteur, pour chaque Ligne du Prêt. Sa valeur est définie à l'Article « **Caractéristiques Financières de chaque Ligne du Prêt** ».

MODALITÉS D'ACTUALISATION DU TAUX VARIABLE

A chaque variation de l'Index, l'Emprunteur aura la faculté de solliciter du Prêteur la communication des informations utiles concernant les nouvelles valeurs applicables à la prochaine Date d'Echéance de chaque Ligne du Prêt.



CAISSE DES DÉPÔTS ET CONSIGNATIONS

Selon les caractéristiques propres à chaque Ligne du Prêt, l'actualisation du (ou des) taux applicable(s) s'effectue selon les modalités de révisions ci-après.

Le taux d'intérêt et, le cas échéant, le taux de progressivité de l'échéance indiqués à l'Article « **Caractéristiques Financières de chaque Ligne du Prêt** », font l'objet d'une actualisation de leur valeur, à la Date d'Effet du Contrat, en cas de variation de l'Index.

Les valeurs actualisées sont calculées par application des formules de révision indiquées ci-après.

MODALITÉS DE RÉVISION DU TAUX VARIABLE

PHASE DE PRÉFINANCEMENT

Le taux de l'Index retenu sera celui en vigueur deux (2) Jours ouvrés précédant la date de la Révision pour l'Index Euribor et à la date de la Révision pour les autres Index.

Le montant des intérêts de la Phase de Préfinancement est calculé en fonction, d'une part, du montant et des dates de Versements et, d'autre part, des taux d'intérêt successivement en vigueur pendant cette période.

Le taux d'Intérêt de la Phase de Préfinancement (IP) indiqué à l'Article « **Caractéristiques Financières de chaque Ligne du Prêt** » et actualisé comme indiqué ci-dessus, est révisé à chaque variation de l'Index dans les conditions ci-après définies :

- Le taux d'intérêt révisé (IP') de la Ligne du Prêt est déterminé selon la formule : $IP' = TP + MP$

où TP désigne le taux de l'Index de préfinancement retenu à la date de Révision et MP la marge fixe sur Index de préfinancement prévue à l'Article « **Caractéristiques Financières de chaque Ligne du Prêt** ».

En tout état de cause, la valeur de l'Index appliqué à chaque Ligne du Prêt ne saurait être négative, le cas échéant elle sera ramenée à 0 %.

PHASE D'AMORTISSEMENT

Pour chaque Ligne du Prêt révisée selon la modalité « Simple Révisabilité », le taux d'intérêt actuariel annuel (I) indiqué à l'Article « **Caractéristiques Financières de chaque Ligne du Prêt** » et actualisé comme indiqué ci-dessus, est révisé à la Date de Début de la Phase d'Amortissement puis à chaque Date d'Echéance de la Ligne du Prêt, dans les conditions ci-après définies :

- Le taux d'intérêt révisé (I') de la Ligne du Prêt est déterminé selon la formule : $I' = T + M$

où T désigne le taux de l'Index en vigueur à la date de Révision et M la marge fixe sur Index prévue à l'Article « **Caractéristiques Financières de chaque Ligne du Prêt** » en vigueur à la Date d'Echéance de la Ligne du Prêt.

Le taux ainsi calculé correspond au taux actuariel annuel pour la durée de la Ligne du Prêt restant à courir. Il s'applique au capital restant dû et, le cas échéant, à la part des intérêts dont le règlement a été différé.

Le taux révisé s'applique au calcul des échéances relatives à la Phase d'Amortissement restant à courir.



CAISSE DES DÉPÔTS ET CONSIGNATIONS

Pour chaque Ligne du Prêt révisée selon la modalité « Double Révisabilité Limitée » avec un plancher à 0 %, le taux d'intérêt actuariel annuel (I) et le taux annuel de progressivité (P) indiqués à l'Article « **Caractéristiques Financières de chaque Ligne du Prêt** » et actualisés, comme indiqué ci-dessus, sont révisés à la Date de Début de la Phase d'Amortissement puis à chaque Date d'Echéance de la Ligne du Prêt, dans les conditions ci-après définies :

- Le taux d'intérêt révisé (I') de la Ligne de Prêt est déterminé selon la formule : $I' = T + M$

où T désigne le taux de l'Index en vigueur à la date de Révision et M la marge fixe sur Index prévue à l'Article « **Caractéristiques Financières de chaque Ligne du Prêt** » en vigueur à la Date d'Echéance de la Ligne du Prêt.

Le taux ainsi calculé correspond au taux actuariel annuel pour la Durée de la Ligne du Prêt restant à courir. Il s'applique au capital restant dû et, le cas échéant, à la part des intérêts dont le règlement a été différé.

- Le taux annuel de progressivité révisé (P') des échéances, est déterminé selon la formule : $P' = (1+I) (1+P) / (1+I) - 1$

Si le résultat calculé selon la formule précédente est négatif, P' est alors égal à 0 %.

Les taux révisés s'appliquent au calcul des échéances relatives à la Phase d'Amortissement restant à courir.

En tout état de cause, en Phase d'Amortissement ainsi qu'en Phase de Préfinancement éventuelle, le taux d'intérêt de chaque Ligne du Prêt ne saurait être négatif et le cas échéant sera ramené à 0 %.

ARTICLE 11 CALCUL ET PAIEMENT DES INTÉRÊTS

Les intérêts dus au titre de la période comprise entre deux Dates d'Echéances sont déterminés selon la ou les méthodes de calcul décrites ci-après.

Où (I) désigne les intérêts calculés à terme échu, (K) le capital restant dû au début de la période majoré, le cas échéant, du stock d'intérêts et (t) le taux d'intérêt annuel sur la période.

- Méthode de calcul selon un mode équivalent et une base « 30 / 360 » :

$$I = K \times [(1 + t) \text{ "base de calcul" } - 1]$$

La base de calcul « 30 / 360 » suppose que l'on considère que tous les mois comportent 30 jours et que l'année comporte 360 jours.

Pour chaque Ligne du Prêt, les intérêts seront exigibles selon les conditions ci-après.

Si la Durée de la Phase de Préfinancement est inférieure à 12 mois, l'Emprunteur paie, dans les conditions définies à l'Article « **Caractéristiques Financières de chaque Ligne du Prêt** » et à la date d'exigibilité indiquée dans la mise en recouvrement adressée par le Prêteur, le montant des intérêts courus sur les Versements effectués pendant cette phase, arrêtés à la Date de Début de la Phase d'Amortissement.

Le capital de la Ligne du Prêt, dont les caractéristiques financières sont précisées à l'Article précité, est constitué par la somme des Versements effectués à l'Emprunteur pendant la Phase de Préfinancement.



CAISSE DES DÉPÔTS ET CONSIGNATIONS

En outre, si la Durée de la Phase de Préfinancement est supérieure ou égale à 12 mois, l'Emprunteur a également la faculté d'opter pour le paiement des intérêts courus sur les Versements effectués pendant la Phase de Préfinancement et ce dans les conditions mentionnées ci-dessus. Cependant, il peut choisir la capitalisation desdits intérêts et ainsi consolider la Ligne du Prêt selon les caractéristiques financières précisées à l'Article « **Caractéristiques Financières de chaque Ligne du Prêt** ». Dans ce cas le capital de la Ligne du Prêt est constitué par la somme des Versements effectués à l'Emprunteur et des intérêts courus sur ces Versements durant cette phase.

Si le choix de l'Emprunteur s'est porté sur la capitalisation des intérêts, ce dernier a la possibilité de solliciter du Prêteur la modification de cette modalité de règlement des intérêts de préfinancement afin de les payer en fin de Phase de Préfinancement.

Aussi, l'Emprunteur devra faire part au Prêteur de sa volonté de modifier ladite modalité de paiement, au plus tard deux mois avant la fin de la Date de Début de la Phase d'Amortissement. Dès lors que la nouvelle modalité de paiement de ces intérêts est prévue dans l'acte de garantie, cette modification ne donnera pas lieu à l'établissement d'un nouvel acte de garantie et sera formalisée sous la forme d'une lettre valant avenant. Par ailleurs, la modification de la modalité de règlement des intérêts de préfinancement fera l'objet de la perception d'une commission de réaménagement dans les conditions prévues à l'Article « **Commissions** ».

Pour chaque Ligne du Prêt comportant une Phase de Préfinancement, les intérêts dus au titre de chaque échéance seront déterminés selon les méthodes de calcul ci-dessus et compte tenu des modalités définies à l'Article « **Caractéristiques Financières de chaque Ligne du Prêt** ».

Pour chaque Ligne du Prêt ne comportant pas de Phase de Préfinancement, les intérêts dus au titre de la première échéance seront déterminés prorata temporis pour tenir compte des dates effectives de Versement des fonds.

De la même manière, les intérêts dus au titre des échéances suivantes seront déterminés selon les méthodes de calcul ci-dessus et compte tenu des modalités définies à l'Article « **Caractéristiques Financières de chaque Ligne du Prêt** ».

ARTICLE 12 AMORTISSEMENT ET REMBOURSEMENT DU CAPITAL

Pour chaque Ligne du Prêt, l'amortissement du capital se fera selon le ou les profils d'amortissements ci-après.

Au titre d'une Ligne du Prêt mono-période

Lors de l'établissement du tableau d'amortissement d'une Ligne du Prêt avec un profil « échéance prioritaire (intérêts différés) », les intérêts et l'échéance sont prioritaires sur l'amortissement de la Ligne du Prêt. Ce dernier se voit déduit et son montant correspond à la différence entre le montant de l'échéance et celui des intérêts.

La séquence d'échéance est fonction du taux de progressivité des échéances mentionnées aux Articles « **Caractéristiques Financières de chaque Ligne du Prêt** » et « **Détermination des Taux** ».

Si les intérêts sont supérieurs à l'échéance, alors la différence entre le montant des intérêts et de l'échéance constitue les intérêts différés. Le montant amorti au titre de la période est donc nul.

CAISSE DES DÉPÔTS ET CONSIGNATIONS

Au titre de la première période de la Phase d'Amortissement d'une Ligne du Prêt multi-périodes

Lors de l'établissement du tableau d'amortissement d'une Ligne du Prêt avec un profil « amortissement prioritaire », les intérêts et l'amortissement sont prioritaires sur l'échéance. L'échéance est donc déduite et son montant correspond à la somme entre le montant de l'amortissement et celui des intérêts.

La séquence d'amortissement est fonction du taux de progressivité de l'amortissement mentionné à l'Article « **Caractéristiques Financières de chaque Ligne du Prêt** ».

Au titre de la deuxième période de la Phase d'Amortissement d'une Ligne du Prêt multi-périodes

Lors de l'établissement du tableau d'amortissement d'une Ligne du Prêt avec un profil « amortissement prioritaire », les intérêts et l'amortissement sont prioritaires sur l'échéance. L'échéance est donc déduite et son montant correspond à la somme entre le montant de l'amortissement et celui des intérêts.

La séquence d'amortissement est fonction du taux de progressivité de l'amortissement mentionné à l'Article « **Caractéristiques Financières de chaque Ligne du Prêt** ».

ARTICLE 13 RÈGLEMENT DES ÉCHÉANCES

L'Emprunteur paie, à chaque Date d'Echéance, le montant correspondant au remboursement du capital et au paiement des intérêts dus. Ce montant est déterminé selon les modalités définies à l'Article « **Caractéristiques Financières de chaque Ligne du Prêt** ».

Le tableau d'amortissement de chaque Ligne du Prêt indique le capital restant dû et la répartition des échéances entre capital et intérêts, et le cas échéant du stock d'intérêts, calculée sur la base d'un Versement unique réalisé en Date de Début de la Phase d'Amortissement.

Les paiements font l'objet d'un prélèvement automatique au bénéfice du Prêteur. Ce prélèvement est effectué conformément à l'autorisation reçue par le Prêteur à cet effet.

Les sommes dues par les Emprunteurs ayant l'obligation d'utiliser le réseau des comptes publics font l'objet d'un prélèvement selon la procédure du débit d'office. Elles sont acquittées auprès de la Caisse des Dépôts à Paris.

Les paiements sont effectués de sorte que les fonds parviennent effectivement dans les écritures comptables de la Caisse des Dépôts au plus tard le jour de l'échéance ou le premier jour ouvré suivant celui de l'échéance si ce jour n'est pas un jour ouvré.

ARTICLE 14 COMMISSIONS

L'Emprunteur sera redevable, pour une ou plusieurs Lignes du Prêt, d'une commission d'instruction de 0,06% (6 points de base) du montant de la Ligne du Prêt correspondant au montant perçu par le Prêteur au titre des frais de dossier.



CAISSE DES DÉPÔTS ET CONSIGNATIONS

Selon la typologie du dossier, elle viendra minorer le premier Versement fait par le Prêteur à l'Emprunteur ou fera l'objet d'une mise en recouvrement dans le mois suivant la prise d'effet du Contrat. Elle restera définitivement acquise au Prêteur, même si la Ligne du Prêt n'est que partiellement mobilisée. Son montant est prévu à l'Article « **Caractéristiques Financières de chaque Ligne du Prêt** ».

Ladite commission d'instruction sera également due par l'Emprunteur si à l'issue de la Phase de Mobilisation aucun Versement n'a été effectué.

L'Emprunteur sera redevable pour chaque Ligne du Prêt, en cas de modification de la Durée de la Phase de Préfinancement définie à l'Article « **Caractéristiques Financières de chaque Ligne du Prêt** » et/ou de la modalité de règlement des intérêts de préfinancement définie à l'Article « **Calcul et Paiement des intérêts** », d'une commission de réaménagement de cent euros (100 €) par Ligne du Prêt réaménagée.

Ladite commission sera prélevée par le Prêteur après réception de la lettre valant avenant formalisant la ou les modifications et après prise en compte de la ou des nouvelles caractéristiques financières.

ARTICLE 15 DÉCLARATIONS ET ENGAGEMENTS DE L'EMPRUNTEUR

DÉCLARATIONS DE L'EMPRUNTEUR :

L'Emprunteur déclare et garantit au Prêteur :

- avoir pris connaissance de toutes les dispositions et pièces formant le Contrat et les accepter ;
- qu'il a la capacité de conclure et signer le Contrat auquel il est Partie, ayant obtenu toutes les autorisations nécessaires à cet effet, ainsi que d'exécuter les obligations qui en découlent ;
- qu'il renonce expressément à bénéficier d'un délai de rétractation à compter de la conclusion du contrat ;
- qu'il a une parfaite connaissance et compréhension des caractéristiques financières et des conditions de remboursement du Prêt et qu'il reconnaît avoir obtenu de la part du Prêteur, en tant que de besoin, toutes les informations utiles et nécessaires ;
- la conformité des décisions jointes aux originaux et rendues exécutoires ;
- la sincérité des documents transmis et notamment de la certification des documents comptables fournis et l'absence de toute contestation à leur égard ;
- qu'il n'est pas en état de cessation de paiement et ne fait l'objet d'aucune procédure collective ;
- qu'il n'a pas déposé de requête en vue de l'ouverture d'une procédure amiable le concernant ;
- l'absence de recours de quelque nature que ce soit à l'encontre de l'opération financée ;
- qu'il a été informé que le Prêteur pourra céder et/ou transférer tout ou partie de ses droits et obligations sans que son accord ne soit préalablement requis.



CAISSE DES DÉPÔTS ET CONSIGNATIONS

ENGAGEMENTS DE L'EMPRUNTEUR :

Sous peine de déchéance du terme de remboursement du Prêt, l'Emprunteur s'engage à :

- affecter les fonds exclusivement au projet défini à l'Article « **Objet du Prêt** » du Contrat. Cependant, l'utilisation des fonds par l'Emprunteur pour un objet autre que celui défini à l'Article précité ne saurait en aucun cas engager la responsabilité du Prêteur ;
- rembourser le Prêt aux Dates d'Echéances convenues ;
- assurer les immeubles, objet du présent financement, contre l'incendie et à présenter au Prêteur un exemplaire des polices en cours à première réquisition ;
- ne pas consentir, sans l'accord préalable du Prêteur, de Garantie sur le foncier et les immeubles financés, pendant toute la durée de remboursement du Prêt, à l'exception de celles qui pourraient être prises, le cas échéant, par le(s) garant(s) en contrepartie de l'engagement constaté par l'Article « **Garanties** » du Contrat ;
- obtenir tous droits immobiliers, permis et Autorisations nécessaires, s'assurer et /ou faire en sorte que celles-ci nécessaires ou requises pour réaliser l'opération sont délivrées et maintenues en vigueur ;
- justifier du titre définitif conforme conférant les droits réels immobiliers pour l'opération financée dans les cas où celui-ci n'a pas été préalablement transmis et conserver, sauf accord préalable écrit du Prêteur, la propriété de tout ou partie significative des biens financés par le Prêt ;
- souscrire et maintenir, le cas échéant, pendant toute la durée du chantier et jusqu'à l'achèvement des ouvrages financés par le Prêteur, une police d'assurance tous risques chantier, pour son compte et celui de tous les intervenants à la construction, garantissant les ouvrages en cours de construction contre tous dommages matériels, ainsi que la responsabilité de l'Emprunteur comme de tous les intervenants pour tous dommages aux avoisinants ou aux existants ;
- entretenir, réparer et renouveler les actifs utilisés dans le cadre de l'opération ;
- apporter, le cas échéant, les fonds propres nécessaires à l'équilibre financier de l'opération ;
- informer préalablement (et au plus tard dans le mois précédant l'évènement) le Prêteur et obtenir son accord sur tout projet :
 - de transformation de son statut, ou de fusion, absorption, scission, apport partiel d'actif, transfert universel de patrimoine ou toute autre opération assimilée ;
 - de modification relative à son actionnariat de référence et à la répartition de son capital social telle que cession de droits sociaux ou entrée au capital d'un nouvel associé/actionnaire ;
 - de signature ou modification d'un pacte d'associés ou d'actionnaires, et plus spécifiquement s'agissant des SA d'HLM au sens des dispositions de l'article L.422-2-1 du Code de la construction et de l'habitation ;
- maintenir, pendant toute la durée du Contrat, la vocation sociale de l'opération financée et justifier du respect de cet engagement par l'envoi, au Prêteur, d'un rapport annuel d'activité ;
- produire à tout moment au Prêteur, sur sa demande, les documents financiers et comptables des trois derniers exercices clos ainsi que, le cas échéant, un prévisionnel budgétaire ou tout ratio financier que le Prêteur jugera utile d'obtenir ;



CAISSE DES DÉPÔTS ET CONSIGNATIONS

- fournir à la demande du Prêteur, les pièces attestant de la réalisation de l'objet du financement visé à l'Article « **Objet du Prêt** », ainsi que les documents justifiant de l'obtention de tout financement permettant d'assurer la pérennité du caractère social de l'opération financée ;
- fournir au Prêteur, dans les deux années qui suivent la date d'achèvement des travaux, le prix de revient définitif de l'opération financée par le Prêt ;
- tenir des écritures comptables de toutes les transactions financières et dépenses faites dans le cadre de l'opération financée et conserver lesdits livres comptables ;
- fournir, soit sur sa situation, soit sur les projets financés, tout renseignement et document budgétaire ou comptable à jour que le Prêteur peut être amené à lui réclamer notamment, une prospective actualisée mettant en évidence sa capacité à moyen et long terme à faire face aux charges générées par le projet, et à permettre aux représentants du Prêteur de procéder à toutes vérifications qu'ils jugeraient utiles ;
- informer, le cas échéant, le Prêteur sans délai, de toute décision tendant à déférer les délibérations de l'assemblée délibérante de l'Emprunteur autorisant le recours au Prêt et ses modalités devant toute juridiction, de même que du dépôt de tout recours à l'encontre d'un acte détachable du Contrat ;
- informer, le cas échéant, le Prêteur, sans délai, de l'ouverture d'une procédure amiable à sa demande ou de l'ouverture d'une procédure collective à son égard, ainsi que de la survenance de toute procédure précontentieuse, contentieuse, arbitrale ou administrative devant toute juridiction ou autorité quelconque ;
- informer préalablement, le cas échéant, le Prêteur de tout projet de nantissement de ses parts sociales ou actions ;
- informer, dès qu'il en a connaissance, le Prêteur de la survenance de tout événement visé à l'article « **Remboursements Anticipés et Leurs Conditions Financières** » ;
- informer le Prêteur dès qu'il en a connaissance, de tout événement susceptible de retarder le démarrage de l'opération financée, d'en suspendre momentanément ou durablement voire d'en annuler la réalisation, ou d'en modifier le contenu ;
- informer le Prêteur de la date d'achèvement des travaux, par production de la déclaration ad hoc, dans un délai maximum de trois mois à compter de celle-ci ;
- à ne pas céder ou transférer tout ou partie de ses droits ou obligations au titre du présent Contrat sans l'autorisation expresse du Prêteur.
- respecter les dispositions réglementaires applicables aux logements locatifs sociaux et transmettre au Prêteur, en cas de réalisation de logements locatifs sociaux sur le(s) bien(s) immobilier(s) financé(s) au moyen du Prêt, la décision de subvention ou d'agrément ouvrant droit à un financement de la Caisse des Dépôts ou d'un établissement de crédit ayant conclu une convention avec celle-ci ;
- réaliser au moyen des fonds octroyés une opération immobilière conforme aux exigences de l'un des référentiels suivants : PERENE pour la Réunion, ECODOM + pour la Guadeloupe, la Guyane et la Martinique ou tout autre référentiel reconnu par la Caisse des Dépôts et présentant des niveaux d'exigences équivalents ou supérieurs aux référentiels précités.
- affecter tout remboursement anticipé volontaire prioritairement à une Ligne du Prêt sur les dispositifs prêts de haut de bilan mobilisés par l'Emprunteur et ce, avant toute affectation à une ou plusieurs autres lignes de prêt de l'encours de l'Emprunteur auprès de la CDC.

CAISSE DES DÉPÔTS ET CONSIGNATIONS

Si tout ou partie des fonds d'un de ces dispositifs de prêts de haut de bilan bonifiés n'étaient pas versés à l'Emprunteur au moment du remboursement anticipé volontaire, le Prêteur aura la faculté de réduire à due concurrence le montant des prêts haut de bilan non versés.

ARTICLE 16 GARANTIES

Le remboursement du capital et le paiement des intérêts ainsi que toutes les sommes contractuellement dues ou devenues exigibles au titre du présent contrat sont garantis comme suit :

Type de Garantie	Dénomination du garant / Désignation de la Garantie	Quotité Garantie (en %)
Collectivités locales	DEPARTEMENT DU LOIR ET CHER	50,00
Collectivités locales	CC VAL-DE-CHER-CONTROIS	50,00

Les Garants du Prêt s'engagent, pendant toute la durée du Prêt, au cas où l'Emprunteur, pour quelque motif que ce soit, ne s'acquitterait pas de toutes sommes contractuellement dues ou devenues exigibles, à effectuer le paiement en ses lieu et place et sur simple demande du Prêteur, sans pouvoir exiger que celui-ci discute au préalable les biens de l'Emprunteur défaillant.

Les engagements de ces derniers sont réputés conjoints, de telle sorte que la Garantie de chaque Garant est due pour la totalité du Prêt à hauteur de sa quote-part expressément fixée aux termes de l'acte portant Garantie au Prêt.

ARTICLE 17 REMBOURSEMENTS ANTICIPÉS ET LEURS CONDITIONS FINANCIÈRES

Tout remboursement anticipé devra être accompagné du paiement, le cas échéant, des intérêts différés correspondants. Ce montant sera calculé au prorata des capitaux remboursés en cas de remboursement partiel.

Tout remboursement anticipé doit être accompagné du paiement des intérêts courus contractuels correspondants.

Le paiement des intérêts courus sur les sommes ainsi remboursées par anticipation, sera effectué dans les conditions définies à l'Article « **Calcul et Paiement des Intérêts** ».

Le remboursement anticipé partiel ou total du Prêt, qu'il soit volontaire ou obligatoire, donnera lieu, au règlement par l'Emprunteur d'une indemnité dont les modalités de calcul sont détaillées selon les différents cas, au sein du présent Article.

L'indemnité perçue par le Prêteur est destinée à compenser le préjudice financier résultant du remboursement anticipé du Prêt avant son terme, au regard de la spécificité de la ressource prêtée et de son remplacement sur les marchés financiers.

L'Emprunteur reconnaît avoir été informé des conditions financières des remboursements anticipés et en accepte les dispositions.



CAISSE DES DÉPÔTS ET CONSIGNATIONS

17.1 REMBOURSEMENTS ANTICIPÉS VOLONTAIRES

17.1.1 Conditions des demandes de remboursements anticipés volontaires

En Phase de Préfinancement l'Emprunteur a la faculté d'effectuer, pour chaque Ligne du Prêt, des remboursements anticipés volontaires totaux ou partiels dès le premier Versement et pendant toute la Durée de la Phase de Préfinancement. Ces derniers sont pris en compte dès la Date de Début de la Phase d'Amortissement si le Versement effectif des fonds est constaté dans les écritures comptables de la Caisse des Dépôts au moins deux mois avant cette date.

Pour chaque Ligne du Prêt comportant une indemnité actuarielle, dont les modalités de calculs sont stipulées ci-après, l'Emprunteur a la faculté d'effectuer, en Phase d'amortissement, des remboursements anticipés volontaires totaux ou partiels à chaque Date d'Echéance moyennant un préavis de quarante cinq (45) jours calendaires avant la date de remboursement anticipé volontaire souhaitée. Les remboursements anticipés volontaires sont pris en compte pour l'échéance suivante si le Versement effectif des sommes est constaté dans les écritures comptables de la Caisse des Dépôts au moins deux mois avant cette échéance.

La date du jour de calcul des sommes dues est fixée quarante (40) jours calendaires avant la date de remboursement anticipé volontaire souhaitée.

Toute demande de remboursement anticipé volontaire notifiée conformément à l'Article « **Notifications** » doit indiquer, pour chaque Ligne du Prêt, la date à laquelle doit intervenir le remboursement anticipé volontaire, le montant devant être remboursé par anticipation et préciser la (ou les) Ligne(s) du Prêt sur laquelle (ou lesquelles) ce(s) remboursement(s) anticipé(s) doit(doivent) intervenir.

Le Prêteur lui adressera, trente cinq (35) jours calendaires avant la date souhaitée pour le remboursement anticipé volontaire, le montant de l'indemnité de remboursement anticipé volontaire calculé selon les modalités détaillées ci-après au présent article.

L'Emprunteur devra confirmer le remboursement anticipé volontaire par courriel ou par télécopie, selon les modalités définies à l'Article « **Notifications** », dans les cinq (5) jours calendaires qui suivent la réception du calcul de l'indemnité de remboursement anticipé volontaire.

Sa confirmation vaut accord irrévocable des Parties sur le montant total du remboursement anticipé volontaire et du montant de l'indemnité.

Pour chaque Ligne du Prêt comportant une indemnité forfaitaire, dont les modalités de calculs sont stipulées ci-après, l'Emprunteur a la faculté d'effectuer, en Phase d'Amortissement, des remboursements anticipés volontaires totaux ou partiels à chaque Date d'Echéance. Les remboursements anticipés volontaires sont pris en compte pour l'échéance suivante si le Versement effectif des sommes est constaté dans les écritures comptables de la Caisse des Dépôts au moins deux mois avant cette échéance.

Toute demande de remboursement anticipé volontaire notifiée conformément à l'Article « **Notifications** » doit indiquer, pour chaque Ligne du Prêt, la date à laquelle doit intervenir le remboursement anticipé volontaire, le montant devant être remboursé par anticipation et préciser la (ou les) Ligne(s) du Prêt sur laquelle (ou lesquelles) ce(s) remboursement(s) anticipé(s) doit(doivent) intervenir.

Pour chaque Ligne du Prêt ne comportant pas d'indemnité de remboursement anticipé volontaire, l'Emprunteur a la faculté d'effectuer, en Phase d'Amortissement, des remboursements anticipés volontaires totaux ou partiels à chaque Date d'Echéance. Les remboursements anticipés volontaires sont pris en compte pour l'échéance suivante si le Versement effectif des sommes est constaté dans les écritures comptables de la Caisse des Dépôts au moins deux mois avant cette échéance.

CAISSE DES DÉPÔTS ET CONSIGNATIONS

Toute demande de remboursement anticipé volontaire notifiée conformément à l'Article « **Notifications** » doit indiquer, pour chaque Ligne du Prêt, la date à laquelle doit intervenir le remboursement anticipé volontaire, le montant devant être remboursé par anticipation et préciser la (ou les) Ligne(s) du Prêt sur laquelle (ou lesquelles) ce(s) remboursement(s) anticipé(s) doit(doivent) intervenir.

17.1.2 Conditions financières des remboursements anticipés volontaires

Les conditions financières des remboursements anticipés volontaires définies ci-dessous et applicables à chaque Ligne du Prêt sont détaillées à l'Article « **Caractéristiques Financières de chaque Ligne du Prêt** ».

Au titre d'une Ligne du Prêt mono-période

Les remboursements anticipés volontaires effectués en cours de Phase de Préfinancement donnent lieu à perception d'une indemnité égale à celle perçue en cas de remboursements anticipés volontaires en cours de Phase d'Amortissement.

Durant la Phase d'Amortissement, les remboursements anticipés volontaires donnent également lieu à la perception, par le Prêteur, d'une indemnité actuarielle dont le montant sera égal à la différence, uniquement lorsque celle-ci est positive, entre la « **Valeur de Marché de la Ligne du Prêt** » et le montant du capital remboursé par anticipation, augmenté des intérêts courus non échus dus à la date du remboursement anticipé.

Au titre de la première période de la Phase d'Amortissement d'une Ligne du Prêt multi-périodes

Durant la Phase d'Amortissement, les remboursements anticipés volontaires ne donneront lieu à la perception, par le Prêteur, d'aucune indemnité sur les montants remboursés par anticipation.

Au titre de la deuxième période de la Phase d'Amortissement d'une Ligne du Prêt multi-périodes

Durant la Phase d'Amortissement, les remboursements anticipés volontaires ne donneront lieu à la perception, par le Prêteur, d'aucune indemnité sur les montants remboursés par anticipation.

En cas de remboursement anticipé partiel, les échéances ultérieures sont recalculées, par application des caractéristiques en vigueur à la date du remboursement, sur la base, d'une part, du capital restant dû majoré, le cas échéant, des intérêts différés correspondants et, d'autre part, de la durée résiduelle du Prêt.

17.2 REMBOURSEMENTS ANTICIPÉS OBLIGATOIRES

17.2.1 Premier cas entraînant un remboursement anticipé obligatoire

Toutes sommes contractuellement dues au Prêteur au titre du Contrat deviendront immédiatement exigibles en cas de :

- tout impayé à Date d'Echéance, ces derniers entraîneront également l'exigibilité d'intérêts moratoires ;
- perte par l'Emprunteur de sa qualité le rendant éligible au Prêt ;
- dévolution du bien financé à une personne non éligible au Prêt et/ou non agréée par le Prêteur en raison de la dissolution, pour quelque cause que ce soit, de l'organisme Emprunteur ;



CAISSE DES DÉPÔTS ET CONSIGNATIONS

- vente de logement faite par l'Emprunteur au profit de personnes morales ne contractualisant pas avec la Caisse des Dépôts pour l'acquisition desdits logements ;
- non respect par l'Emprunteur des dispositions légales et réglementaires applicables aux logements locatifs sociaux ;
- non utilisation des fonds empruntés conformément à l'objet du Prêt tel que défini à l'Article «**Objet du Prêt**» du Contrat ;
- non respect de l'un des engagements de l'Emprunteur énumérés à l'Article «**Déclarations et Engagements de l'Emprunteur**», ou en cas de survenance de l'un des événements suivants :
 - dissolution, liquidation judiciaire ou amiable, plan de cession de l'Emprunteur ou de l'un des associés de l'Emprunteur dans le cadre d'une procédure collective ;
 - la(les) Garantie(s) octroyée(s) dans le cadre du Contrat, a(ont) été rapportée(s), cesse(nt) d'être valable(s) ou pleinement efficace(s), pour quelque cause que ce soit.

Les cas de remboursements anticipés obligatoires ci-dessus donneront lieu au paiement par l'Emprunteur d'une pénalité égale à 7 % du montant total des sommes exigibles par anticipation.

17.2.2 Deuxième cas entraînant un remboursement anticipé obligatoire

Toutes sommes contractuellement dues au Prêteur au titre du Contrat deviendront immédiatement exigibles dans les cas suivants :

- cession, démolition ou destruction du bien immobilier financé par le Prêt, sauf dispositions législatives ou réglementaires contraires ou renonciation expresse du Prêteur ;
- transfert, démembrement ou extinction, pour quelque motif que ce soit, des droits réels immobiliers détenus par l'Emprunteur sur le bien financé ;
- action judiciaire ou administrative tendant à modifier ou à annuler les autorisations administratives nécessaires à la réalisation de l'opération ;
- modification du statut juridique, du capital (dans son montant ou dans sa répartition), de l'actionnaire de référence, du pacte d'actionnaires ou de la gouvernance de l'Emprunteur, n'ayant pas obtenu l'accord préalable du Prêteur ;
- nantissement des parts sociales ou actions de l'Emprunteur.

Les cas de remboursements anticipés obligatoires ci-dessus donneront lieu au paiement par l'Emprunteur d'une indemnité égale à un semestre d'intérêts sur les sommes remboursées par anticipation, calculée au taux du Prêt en vigueur à la date du remboursement anticipé.

17.2.3 Troisième cas entraînant un remboursement anticipé obligatoire

L'Emprunteur s'oblige, au plus tard dans les deux (2) années qui suivent la date de déclaration d'achèvement des travaux ou dans l'année qui suit l'élaboration de la fiche de clôture d'opération, à rembourser les sommes trop perçues, au titre du Contrat, lorsque :

- le montant total des subventions obtenues est supérieur au montant initialement mentionné dans le plan de financement de l'opération ;



CAISSE DES DÉPÔTS ET CONSIGNATIONS

- le prix de revient définitif de l'opération est inférieur au prix prévisionnel ayant servi de base au calcul du montant du Prêt.

A défaut de remboursement dans ces délais une indemnité, égale à celle perçue en cas de remboursements anticipés volontaires, sera due sur les sommes trop perçues remboursées par anticipation.

Donnent lieu au seul paiement des intérêts contractuels courus correspondants, les cas de remboursements anticipés suivants :

- vente de logement faite par l'Emprunteur au profit de personnes physiques ;
- vente de logement faite par l'Emprunteur au profit de personnes morales contractualisant avec la Caisse des Dépôts, dans les conditions d'octroi de cette dernière, pour l'acquisition desdits logements ;
- démolition pour vétusté et/ou dans le cadre de la politique de la ville (Zone ANRU).

ARTICLE 18 RETARD DE PAIEMENT - INTÉRÊTS MORATOIRES

Au titre d'une Ligne du Prêt mono-période

Toute somme due au titre de chaque Ligne du Prêt indexée sur Livret A, non versée à la date d'exigibilité, porte intérêt de plein droit, dans toute la mesure permise par la loi, à compter de cette date, au taux du Livret A majoré de 6 % (600 points de base).

Au titre de la première période de la Phase d'Amortissement d'une Ligne du Prêt multi-périodes

Toute somme due au titre de chaque Ligne du Prêt indexée sur Taux Fixe non versée à la date d'exigibilité, porte intérêt de plein droit, dans toute la mesure permise par la loi, à compter de cette date, au taux de la Ligne du Prêt majoré de 5 % (500 points de base).

Au titre de la deuxième période de la Phase d'Amortissement d'une Ligne du Prêt multi-périodes

Toute somme due au titre de chaque Ligne du Prêt indexée sur Livret A, non versée à la date d'exigibilité, porte intérêt de plein droit, dans toute la mesure permise par la loi, à compter de cette date, au taux du Livret A majoré de 6 % (600 points de base).

La date d'exigibilité des sommes remboursables par anticipation s'entend de la date du fait générateur de l'obligation de remboursement, quelle que soit la date à laquelle ce fait générateur a été constaté par le Prêteur.

La perception des intérêts de retard mentionnés au présent article ne constituera en aucun cas un octroi de délai de paiement ou une renonciation à un droit quelconque du Prêteur au titre du Contrat.

Sans préjudice de leur exigibilité à tout moment, les intérêts de retard échus et non-payés seront capitalisés avec le montant impayé, s'ils sont dus pour au moins une année entière au sens de l'article 1343-2 du Code civil.



ARTICLE 19 NON RENONCIATION

Le Prêteur ne sera pas considéré comme ayant renoncé à un droit au titre du Contrat ou de tout document s'y rapportant du seul fait qu'il s'abstient de l'exercer ou retarde son exercice.

ARTICLE 20 DROITS ET FRAIS

L'Emprunteur prend à sa charge les droits et frais présents et futurs qui peuvent résulter du Contrat et notamment les frais de gestion et les commissions prévues à l'Article « **Caractéristiques Financières de chaque Ligne du Prêt** » et, le cas échéant, à l'Article « **Commissions** ».

ARTICLE 21 NOTIFICATIONS ET DONNÉES À CARACTÈRE PERSONNEL

Toutes les communications entre l'Emprunteur et le Prêteur (y compris les demandes de Prêt(s)) peuvent être effectuées soit par courriel soit via le site www.banquedesterritoires.fr par un représentant de l'Emprunteur dûment habilité. A cet égard, l'Emprunteur reconnaît que toute demande ou notification émanant de son représentant dûment habilité et transmise par courriel ou via le site indiqué ci-dessus l'engagera au même titre qu'une signature originale et sera considérée comme valable, même si, pour la bonne forme, une lettre simple de confirmation est requise.

Par ailleurs, l'Emprunteur est avisé que les informations résultant de la législation et de la réglementation concernant les données personnelles, et notamment, le règlement (UE) 2016/679 du 27 avril 2016 relatif à la protection des personnes physiques à l'égard du Traitement des Données à caractère personnel et à la libre circulation de ces Données, applicable à compter du 25 mai 2018 (ci-après, « le RGPD »), font l'objet d'une notice, consultable sur le site www.banquedesterritoires.fr/donnees-personnelles.

ARTICLE 22 ÉLECTION DE DOMICILE ET ATTRIBUTION DE COMPÉTENCE

Le Contrat est soumis au droit français.

Pour l'entière exécution des présentes et de leur suite, les Parties font élection de domicile, à leurs adresses ci-dessus mentionnées.

En cas de différends sur l'interprétation ou l'exécution des présentes, les Parties s'efforceront de trouver de bonne foi un accord amiable.

A défaut d'accord trouvé, tout litige sera soumis aux tribunaux compétents dans le ressort des juridictions du second degré de Paris.

**ARRETES DE MONSIEUR LE PRESIDENT
DU CONSEIL DEPARTEMENTAL**

**OBJET :**

Manifestation sportive « Paris-Tours Espoirs et Elites »

LE PRESIDENT DU CONSEIL DEPARTEMENTAL DE LOIR-ET-CHER

VU le code général des collectivités territoriales

VU le code de la route

VU l'arrêté interministériel du 24 novembre 1967, modifié et complété, relatif à la signalisation des routes et autoroutes

VU l'instruction interministérielle sur la signalisation routière, modifiée et complétée, 1ère et 8ème parties

VU le code du sport notamment le chapitre 1er du titre III du livre I de la partie réglementaire

VU le décret n° 2010-578 du 31 mai 2010 modifiant le décret n°2009-615 du 3 juin 2009 fixant la liste des routes à grande circulation

Vu l'arrêté n° P17-2944 en date du 11 juillet 2017 donnant délégation à Monsieur Jean-François DELAHAYE, Adjoint au Directeur

VU l'arrêté interministériel en date du 23 décembre 2019 portant interdiction de certaines routes aux épreuves sportives à certaines périodes de l'année 2020

Vu l'arrêté préfectoral n° 41-2020-08-31-001 du 31 août 2020 portant délégation de signature à Madame la Directrice Départementale des Territoires de Loir-et-Cher par intérim

VU les arrêtés réglementant la circulation et le stationnement sur les RD en agglomération et les voies communales pris par les Maires

VU la demande de la Société Amaury Sport Organisation en date du 9 juillet 2020

CONSIDERANT qu'il est nécessaire d'interdire temporairement la circulation des véhicules hors agglomération, sur les routes départementales citées dans l'article 1, afin de permettre le déroulement de la manifestation sportive « Paris-Tours Espoirs et Elites »

ARRETE**ARTICLE 1**

Dans le cadre de l'épreuve sportive dénommée « Paris-Tours Espoirs et Elites », organisée le dimanche 11 octobre 2020 par la société Amaury Sport Organisation, l'emprunt des sections de routes départementales hors agglomération mentionnées ci-dessous est autorisée conformément aux articles suivants :

78^{ème} Paris-Tours Espoirs et 113^{ème} Paris-Tours Élite

Division Routes Nord :

RD n° 24

- Entre la limite du département de l'Eure-et-Loir (28) et la Ville-aux-Clercs

RD n° 141

- Entre la Ville-aux-Clercs et le carrefour avec la RD n° 357

- Traverse de la RD n° 357 (Commune de la Ville-aux-Clercs)

- Entre le carrefour avec la RD n° 357 et le carrefour avec la RD n° 141A (Commune de Rahart)

RD n° 36

- Entre la Jousselinière (Commune de Saint-Ouen) et Saint-Ouen

RD n° 16

- Entre le Giratoire RD n° 957/ RD n° 16 (Commune de Sainte-Anne) et Sainte-Anne

- Entre Sainte-Anne et Crucheray

- Entre Crucheray et Pray

- Entre Pray et Lancôme

Division Routes Centre :

RD n° 16

- Entre Lancôme et Françay

RD n° 108

- Entre Françay et Herbault

RD n° 107

- Entre Herbault et Santenay

- Entre Santenay et la limite du département de l'Indre-et-Loire (37)

Cette autorisation concerne les voies du domaine public départemental hors agglomération, à l'exclusion de toutes propriétés et voies privées pour lesquelles il appartient au pétitionnaire de s'entendre avec les propriétaires. Cette épreuve ne doit servir qu'à des fins sportives. Elle bénéficie de l'usage exclusif temporaire de la chaussée sur l'itinéraire de la course.

ARTICLE 2

Dans le cadre de cet usage exclusif temporaire de la chaussée, les usagers de la route, autres que ceux munis de l'insigne officiel de l'organisation de l'épreuve, sont tenus de céder le passage à la manifestation sportive lors du passage de la "bulle" de la course délimitée par le véhicule pilote et le véhicule marquant la fin de course. La sécurisation de l'épreuve sera assurée notamment par la présence de signaleurs fixes ou mobiles à chaque carrefour et la possibilité d'engagement des forces de l'ordre aux endroits particulièrement dangereux.

Tous les carrefours devront être gardés de sorte qu'aucun usager ne puisse emprunter l'itinéraire des coureurs.

Des panneaux d'informations seront installés par la Division Routes Nord une semaine avant le déroulement de l'étape sur la RD n° 357, de part et d'autre du carrefour avec la RD n° 141 et sur la RD n° 957 au giratoire avec la RD n° 16.

ARTICLE 3

La matérialisation du parcours doit être efficace et très lisible par tous les participants de l'épreuve.

Le fléchage ou le marquage au sol sera effectué de façon réglementaire (emploi de peinture blanche interdit) conformément aux dispositions de l'instruction interministérielle sur la signalisation routière du 30 octobre 1973 (chapitre VI, article 118-7 : marquage de la chaussée par des tiers).

Les différents points stratégiques du parcours pourront également être matérialisés par un affichage par panneaux ou à l'aide d'un drapeau jaune.

Les marquages seront de couleur jaune et devront avoir disparu soit naturellement, soit par les soins des organisateurs 24 heures après l'épreuve.

Il ne devra être apposé ni affiche, ni papillon sur les panneaux et leurs supports, et sur les équipements de la route.

ARTICLE 4

Il est expressément interdit aux concurrents, à l'organisateur ainsi qu'à toute autre personne, de jeter ou de distribuer sur la voie publique prospectus, journaux, tracts papiers, échantillons ou produits quelconques.

ARTICLE 5

Faute pour les organisateurs de se conformer aux prescriptions du présent arrêté, l'épreuve pourra être suspendue, interrompue ou interdite.

Dans l'hypothèse où les conditions de sécurité ne seraient pas remplies ou si les dispositions prévues par le règlement particulier de l'épreuve et par le présent arrêté n'étaient pas strictement respectées, tout représentant des forces de l'ordre pourra, agissant en cela par délégation de l'autorité administrative, suspendre ou interrompre le déroulement de l'épreuve après une mise en demeure faite aux organisateurs de faire cesser les dysfonctionnements et demeurée sans résultats.

ARTICLE 6

La présente autorisation est accordée sans préjudice des pouvoirs de police des maires des communes concernées qui pourront, à tout moment, interdire le déroulement de l'épreuve, s'ils constatent que la sécurité des coureurs, des spectateurs ou autres usagers de la route, n'est pas ou n'est plus assurée, ou que l'organisateur ne respecte pas ou ne fait pas respecter les prescriptions du présent arrêté.

ARTICLE 7

Les infractions aux dispositions du présent arrêté seront relevées par procès-verbal et poursuivies conformément aux lois et règlements en vigueur.

Le présent arrêté sera publié au recueil des actes administratifs du Département. Un exemplaire sera adressé à :

- Conseil départemental de Loir-et-Cher – Hôtel du Département - Place de la République – 41020 BLOIS Cédex
- Conseil départemental de Loir-et-Cher - Madame la Chef de la Division Routes Centre - 55, rue Laplace - 41000 BLOIS
- Conseil départemental de Loir-et-Cher - Monsieur le Chef de la Division Routes Nord – 2, rue du Cheval Blanc – BP 92 – 41106 VENDOME Cédex
- ERC41 - Direction des Transports et des Mobilités Durables - 15,mail Clouseau - 41000 BLOIS
- Monsieur le Commandant du Groupement de Gendarmerie de Loir-et-Cher - 16 rue Signeux - 41013 BLOIS Cédex
- Monsieur le Chef du Détachement des Territoires - Unité Motocycliste zone CRS -85 rue Bergson - BP 209 - 37542 SAINT-CYR-SUR-LOIRE
- DOTC BEAUCE SOLOGNE - 5 avenue Montesquieu - BP 367047 - 45067 ORLEANS Cédex 2
- Monsieur le Directeur Départemental du Service Départemental d'Incendie et de Secours de Loir-et-Cher - 11-13 avenue Gutenberg - BP 31059 - 41010 BLOIS Cédex
- Société TDF Sport 40-42 quai du Point du Jour 92100 BOULOGNE-BILLANCOURT
- Préfecture du Loir-et-Cher - 1, Place de la République - 41000 BLOIS
- Sous-Préfecture de Vendôme - Pôle des Relations avec les Usagers - Réglementation - 8, Place Saint-Martin - BP 50101 - 41106 VENDOME Cédex
- Sous-Préfecture de Romorantin-Lanthenay - 3 place du château - 41205 ROMORANTIN-LANTHENAY Cédex

Fait à BLOIS Cédex, le 18 SEP. 2020

POUR LE PRESIDENT DU CONSEIL DEPARTEMENTAL
et par délégation,

Pour le Président du Conseil départemental
et par délégation,
L'adjoint au Directeur des routes,

Jean-François DELAHAYE

Le Président du Conseil départemental
certifie que le présent acte a été

affiché et notifié le : 18 SEP. 2020

est exécutoire le : 18 SEP. 2020

POUR LE PRESIDENT DU CONSEIL DEPARTEMENTAL
et par délégation,

Pour le Président du Conseil départemental
et par délégation,
L'adjoint au Directeur des routes,



Jean-François DELAHAYE

Dans un délai de deux mois à compter de la présente notification, le présent arrêté peut faire l'objet des voies de recours de droit commun contre les décisions administratives. Celles-ci peuvent s'exercer :

- soit directement auprès du Tribunal Administratif,
- soit auprès du Président du Conseil départemental qui dispose d'un délai de deux mois pour statuer.

Au terme de ce délai, il est possible, dans les deux mois, de déposer un recours contentieux devant le Tribunal Administratif territorialement compétent."

Paris - Tours Espoirs
Dimanche 11 octobre 2022

KILOMETRES			HORAIRES			
à parcourir	parcourus	ITINERAIRE		45 km/h	43 km/h	41 km/h
FRANCE						
EURE-ET-LOIR (28)						
177.5	0	D17	BONNEVAL	Départ réel 		
169	8.5		LOGRON (D17-D23)	09:30	09:30	09:30
161.5	16	D23	LANNERAY	09:41	09:42	09:42
159.5	18		Touchémont (D23-D927-D23)	09:51	09:52	09:53
154	23.5		SAINT-HILAIRE-SUR-YERRE (D23-VC-D363 6)	09:54	09:55	09:56
152	25.5	D363 6	MONTIGNY-LE-GANNELON (D363 6-VC-D23)	10:01	10:02	10:04
150.5	27	D23	CLOYES-SUR-LE-LOIR (D23-D35-D8 1)	10:04	10:05	10:07
147.5	30	D8 1	La Petite Campagne	10:06	10:07	10:09
				10:10	10:12	10:14
LOIR-ET-CHER (41)						
143	34.5	D24	L'Estriverde (FONTAINE-RAOUL)	10:16	10:18	10:20
135	42.5		LA VILLE-AUX-CLERCS (D24-D12-D141)	10:26	10:29	10:32
130.5	47	D141	Carrefour D141-D357-D141	10:32	10:35	10:38
128	49.5		Carrefour D141-D141 A	10:36	10:39	10:42
127.5	50	D141 A	RAHART (D141 A-C4)	10:36	10:39	10:42
126	51.5	C4	Espéreuse (C4-C9)	10:36	10:39	10:42
124.5	53	C9	Carrefour C9-D36	10:39	10:42	10:45
122.5	55		La Jouselinière	10:40	10:44	10:47
119.5	58	D36	SAINT-OUEN (D36-VC-C5)	10:43	10:46	10:50
118.5	59	C5	VENDÔME (C5-VC-D957-D917-D957-D16)	10:47	10:50	10:54
117.5	60		Passage à niveau : n° 127	10:48	10:52	10:56
110.5	67	D16	SAINTE-ANNE	10:50	10:54	10:58
107.5	70		CRUCHERAY	10:59	11:03	11:07
101	76.5		PRAY	11:03	11:07	11:12
97.5	80		LANCÔME	11:12	11:17	11:22
94.5	83		Villeneuve	11:17	11:22	11:27
94	83.5		FRANÇAY (D16-D108)	11:20	11:26	11:31
92	85.5	D108	HERBAULT (D108-D766-D107)	11:21	11:26	11:32
87	90.5	D107	SANTENAY	11:23	11:29	11:34
86.5	91		SANTENAY	11:30	11:36	11:42
INDRE-ET-LOIRE (37)						
79.5	98	D55	DAME-MARIE-LES-BOIS (D55-D74)	11:31	11:37	11:43
74.5	103	D74	Fleuray	11:40	11:46	11:53
70.5	107		CANGEY (D74-VC-C12)	11:47	11:53	12:00
68	109.5		Carrefour C12-VC	11:52	11:59	12:06
68	109.5	VC	LIMERAY (VC-D201-D1)	11:55	12:02	12:10
62.5	115	D1	POCÉ-SUR-CISSE (D1-D431)	11:56	12:03	12:10
60.5	117	D431	Villeret	12:03	12:10	12:18
59.5	118		AMBOISE (D431-D952)	12:06	12:13	12:21
57.5	120	D952	Carrefour D952-D5	12:07	12:14	12:22
				12:10	12:17	12:25

**OBJET :**

RD n° 944 du PR 0+000 au PR 4+000 - Hors agglomération
Commune de SALBRIS
Travaux - Tournage d'un film court métrage "La vie"
Alternat manuel par piquets K10

LE PRESIDENT DU CONSEIL DEPARTEMENTAL DE LOIR-ET-CHER

Vu le code général des collectivités territoriales

Vu le code de la route

Vu l'arrêté interministériel du 24 novembre 1967, modifié et complété, relatif à la signalisation des routes et autoroutes

Vu l'instruction interministérielle sur la signalisation routière, modifiée et complétée, 1ère et 8ème parties

Vu l'arrêté en date du 14 décembre 2018 donnant délégation à Monsieur Patrick FELDNER, Directeur général adjoint Aménagement du territoire

Vu la demande de l'entreprise société STANK chargée de réaliser les travaux pour le compte de société STANK, en date du mercredi 23 septembre 2020

CONSIDERANT qu'il est nécessaire de réduire la circulation à une voie afin de permettre l'exécution des travaux cités en objet

ARRETE**ARTICLE 1 :**

Un alternat manuel par piquets K10 sera instauré sur la RD n° 944 du PR 0+000 au PR 4+000 durant 4 heures entre le jeudi 24 septembre 2020 et le samedi 26 septembre 2020 de 08H30 à 19H00.

L'entreprise sera tenue de contacter la Division Routes Sud dès le début de son intervention.

*DIRECTION GENERALE ADJOINTE - AMENAGEMENT DU TERRITOIRE
DIRECTION DES ROUTES*

ARTICLE 2 :

Pendant la durée des travaux :

- il sera interdit de stationner et de dépasser sur toute la longueur du chantier
- la vitesse limite à respecter sera de 50 km/h sur toute la longueur du chantier.

ARTICLE 3 :

La longueur de l'alternat ne sera pas supérieure à **400** mètres.

ARTICLE 4 :

La signalisation réglementaire se rapportant au chantier sera mise en place par les soins de l'entreprise chargée des travaux et à ses frais.

La signalisation sera conforme à l'instruction interministérielle sur la signalisation routière (Livre I - Partie 8). Elle devra être adaptée en permanence à la nature des dangers et à l'importance des contraintes qui la justifient.

L'entreprise sera responsable :

- du maintien et du parfait entretien de la signalisation et de la réglementation de la circulation
- de tout incident ou accident résultant directement ou indirectement du non respect des prescriptions, objet du présent arrêté.

Dans le cadre des actions de surveillance du réseau confiées à la Division Routes Sud, celle-ci peut être amenée, en cas de signalisation non réglementaire ou inadaptée, à informer le maître d'ouvrage des difficultés générées, à interrompre le chantier ou à prendre toutes les mesures conservatoires nécessaires.

ARTICLE 5 :

La circulation pourra être rétablie sans préavis dans la mesure où l'état d'avancement des travaux le permettra.

ARTICLE 6 :

Le présent arrêté devra être affiché à chaque extrémité du chantier, au dos du premier panneau rencontré par l'usager dans son sens de circulation (généralement AK5, AK14, ou KC1). Cet affichage ne devra en aucun cas masquer ou dénaturer la signification de la signalisation temporaire du chantier.

ARTICLE 7 :

Le présent arrêté sera publié au recueil des actes administratifs du Département (1). Un exemplaire sera adressé à :

- Conseil départemental de Loir-et-Cher - Chef de la Division Routes Sud - 6 rue Jean Gutenberg - 41200 - ROMORANTIN
- Monsieur le Chef du Détachement des Territoires - Unité Motocycliste zone CRS - 85 rue Bergson - BP 209 - 37542 SAINT-CYR-SUR-LOIRE
- Monsieur le Commandant du Groupement de Gendarmerie de Loir-et-Cher - 16 rue Signeux - 41013 BLOIS cédex
- DOTC BEAUCE SOLOGNE - Responsable Transports - 5 avenue Montesquieu - BP 36704 - 45067 ORLEANS Cedex 2
- société STANK - 1, rue Joseph Barnave - 29200 BREST
- Le Maire de la commune de SALBRIS

*DIRECTION GENERALE ADJOINTE - AMENAGEMENT DU TERRITOIRE
DIRECTION DES ROUTES*

Fait à BLOIS, le 24 SEP. 2020
Pour le Président du Conseil départemental
et par délégation,

Le Directeur général adjoint,

Patrick FELDNER

Le Président du Conseil départemental

certifie que le présent acte a été

affiché ou notifié le : 24 SEP. 2020

est exécutoire le : 24 SEP. 2020

POUR LE PRESIDENT DU CONSEIL DEPARTEMENTAL
et par délégation

Le Directeur général adjoint,

Patrick FELDNER

"Dans un délai de deux mois à compter de la présente notification, le présent arrêté peut faire l'objet des voies de recours de droit commun contre les décisions administratives. Celles-ci peuvent s'exercer :

- soit directement auprès du Tribunal Administratif,
- soit auprès du Président du Conseil départemental qui dispose d'un délai de deux mois pour statuer.

Au terme de ce délai, il est possible, dans les deux mois, de déposer un recours contentieux devant le Tribunal Administratif territorialement compétent."

DIRECTION GENERALE ADJOINTE - AMENAGEMENT DU TERRITOIRE
DIRECTION DES ROUTES

Conseil départemental de Loir-et-Cher - Hôtel du Département - Place de la République, 41020 Blois Cedex

Tél : 02.54.58.41.41 - Fax : 02.54.58.42.21 - www.le-loir-et-cher.fr

Division Routes Sud 6 rue Jean Gutenberg 41200 ROMORANTIN

Tél : 02.54.94.15.40 - Fax : 02.54.76.41.23



Chantiers fixes

Alternat par piquets K 10

Circulation alternée
Route à 2 voies

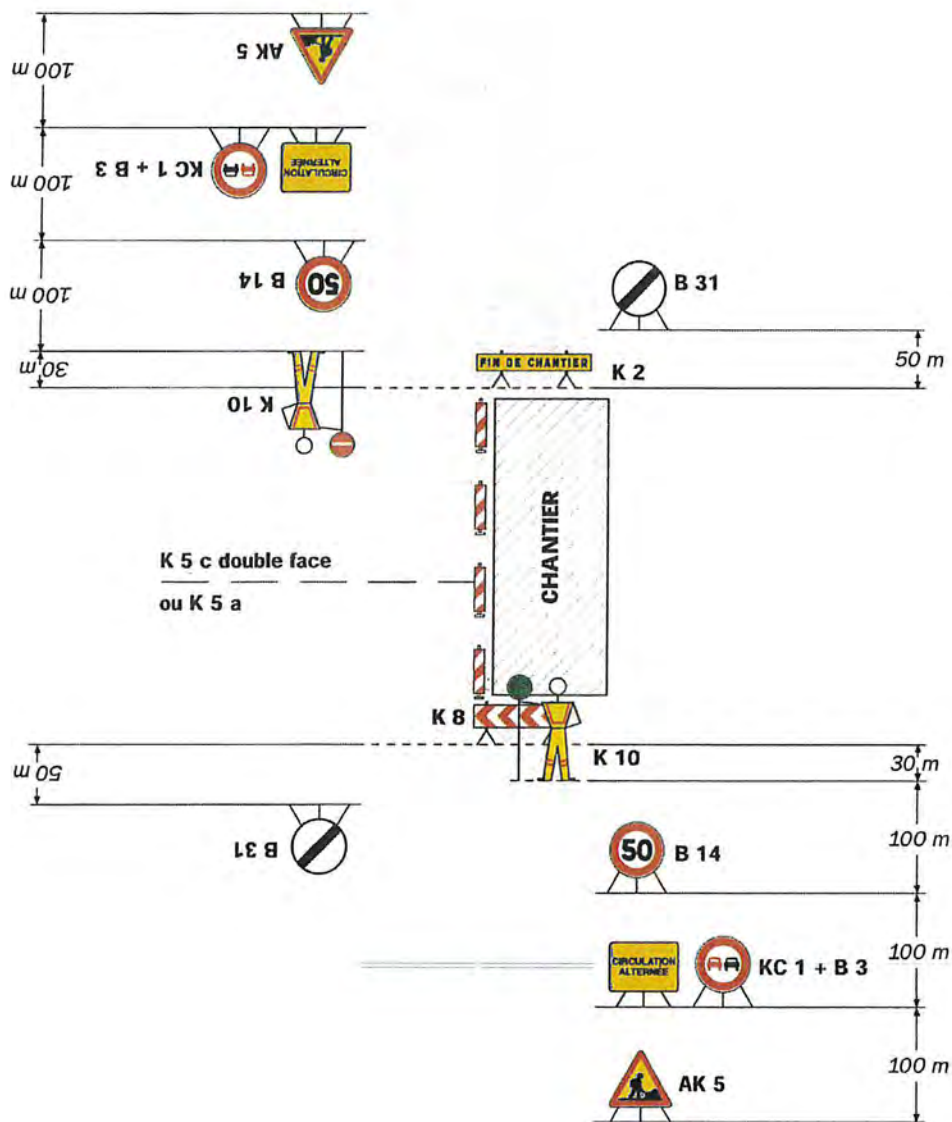

Remarque(s) :

- Dispositif applicable uniquement de jour et sous certaines conditions : Cf. Signalisation temporaire - Les alternats.

- Un panneau B 14 de limitation de vitesse à 70 km/h peut éventuellement être intercalé entre les panneaux AK 5 et KC 1.

**OBJET :**

RD n° 957 du PR 16+480 au PR 16+530 - En et hors agglomération
 Commune de VILLEFRANCOEUR
 Travaux départementaux d'entretien et d'exploitation réalisation d'une poutre de rive en béton
 Alternat par feux ou piquets K 10

Le Président du Conseil départemental de Loir-et-Cher

Le Maire de la commune de VILLEFRANCOEUR

Vu le code général des collectivités territoriales

Vu le code de la route

Vu l'arrêté interministériel du 24 novembre 1967, modifié et complété, relatif à la signalisation des routes et autoroutes

Vu l'instruction interministérielle sur la signalisation routière, modifiée et complétée, 1ère et 8ème parties

Vu l'arrêté n° P17-2944 en date du 11 juillet 2017 donnant délégation à Monsieur Jean-François DELAHAYE, Adjoint au Directeur

Vu la demande de l'entreprise SOCREAM chargée de réaliser les travaux pour le compte de DRN, en date du jeudi 17 septembre 2020

CONSIDERANT qu'il est nécessaire de réduire la circulation à une voie afin de permettre l'exécution des travaux cités en objet

ARRETEMENT

ARTICLE 1 :

Un alternat par feux tricolores ou par piquets K10 sera instauré sur la RD n° 957 du PR 16+480 au PR 16+530 durant 5 jours entre le vendredi 25 septembre 2020 et le vendredi 16 octobre 2020 .

L'entreprise sera tenue de contacter la Division Routes Nord dès le début de son intervention.

ARTICLE 2 :

Pendant la durée des travaux :

- il sera interdit de stationner et de dépasser sur toute la longueur du chantier
- la vitesse limite à respecter sera de 50 km/h sur toute la longueur du chantier.

*DIRECTION GENERALE ADJOINTE - AMENAGEMENT DU TERRITOIRE
 DIRECTION DES ROUTES*

ARTICLE 3 :

La durée du cycle des feux tricolores ne sera pas supérieure à **2** minutes. Si les feux tricolores de chantier ne s'avéraient pas capables d'écouler le trafic du fait de sa dissymétrie, l'entreprise sera tenue de procéder à un alternat manuel par piquets K10 dès que la file d'attente atteindra **100** mètres. La longueur de l'alternat ne sera pas supérieure à **300** mètres.

ARTICLE 4 :

La signalisation réglementaire se rapportant au chantier sera mise en place par les soins de l'entreprise chargée des travaux et à ses frais.

La signalisation sera conforme à l'instruction interministérielle sur la signalisation routière (Livre I - Partie 8). Elle devra être adaptée en permanence à la nature des dangers et à l'importance des contraintes qui la justifie.

L'entreprise sera responsable :

- du maintien et du parfait entretien de la signalisation et de la réglementation de la circulation
- de tout incident ou accident résultant directement ou indirectement du non respect des prescriptions, objet du présent arrêté.

Dans le cadre des actions de surveillance du réseau confiées à la Division Routes Nord, celle-ci peut être amenée, en cas de signalisation non réglementaire ou inadaptée, à informer le maître d'ouvrage des difficultés générées, à interrompre le chantier ou à prendre toutes les mesures conservatoires nécessaires.

ARTICLE 5 :

La circulation pourra être rétablie sans préavis dans la mesure où l'état d'avancement des travaux le permettra.

ARTICLE 6 :

Le présent arrêté devra être affiché à chaque extrémité du chantier, au dos du premier panneau rencontré par l'usager dans son sens de circulation (généralement AK5, AK14, ou KC1). Cet affichage ne devra en aucun cas masquer ou dénaturer la signification de la signalisation temporaire du chantier.

ARTICLE 7 :

Le présent arrêté sera publié au recueil des actes administratifs du Département (1). Un exemplaire sera adressé à :

- Conseil départemental de Loir-et-Cher - Chef de la Division Routes Nord - 2 rue du Cheval Blanc - BP 92 - 41106 - VENDOME
- Monsieur le Chef du Détachement des Territoires - Unité Motocycliste zone CRS - 85 rue Bergson - BP 209 - 37542 SAINT-CYR-SUR-LOIRE
- Monsieur le Commandant du Groupement de Gendarmerie de Loir-et-Cher - 16 rue Signeux - 41013 BLOIS cédex
- DOTC BEAUCE SOLOGNE - Responsable Transports - 5 avenue Montesquieu - BP 36704 - 45067 ORLEANS Cedex 2
- Entreprise SOCREAM - Route Nationale - 41500 LE BREUIL
- Le Maire de la commune de VILLEFRANCOEUR

Fait à Blois le 23 SEP 2020
Le Président du Conseil Départemental



Fait à Villefrancoeur le 23 SEP. 2020
Le Maire de Villefrancoeur

Pour le Maire
François OURY
Délégation Voirie.



Le Président du Conseil départemental
certifie que le présent acte a été
affiché ou notifié le :

23 SEP. 2020

est exécutoire le :

23 SEP. 2020

POUR LE PRESIDENT DU CONSEIL DEPARTEMENTAL
et par délégation



"Dans un délai de deux mois à compter de la présente notification, le présent arrêté peut faire l'objet des voies de recours de droit commun contre les décisions administratives. Celles-ci peuvent s'exercer :

- soit directement auprès du Tribunal Administratif,
- soit auprès du Président du Conseil départemental qui dispose d'un délai de deux mois pour statuer.

Au terme de ce délai, il est possible, dans les deux mois, de déposer un recours contentieux devant le Tribunal Administratif territorialement compétent."

DIRECTION GENERALE ADJOINTE - AMENAGEMENT DU TERRITOIRE
DIRECTION DES ROUTES

Chantiers fixes

Alternat par piquets K 10

Circulation alternée
Route à 2 voies

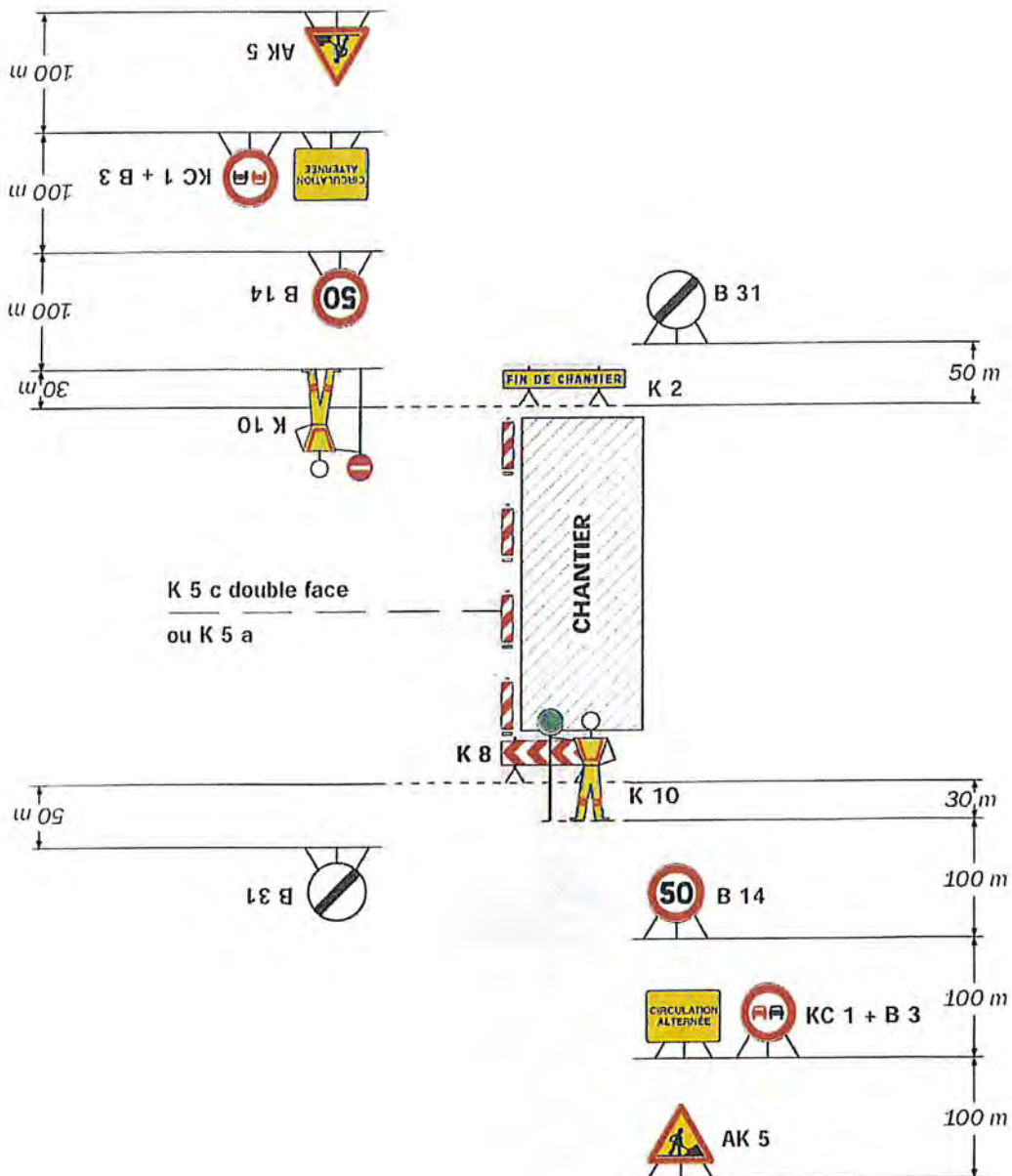

Remarque(s) :

- Dispositif applicable uniquement de jour et sous certaines conditions : Cf. Signalisation temporaire - Les alternats.

- Un panneau B 14 de limitation de vitesse à 70 km/h peut éventuellement être intercalé entre les panneaux AK 5 et KC 1.

Chantiers fixes



Alternat par signaux tricolores

Circulation alternée
Route à 2 voies

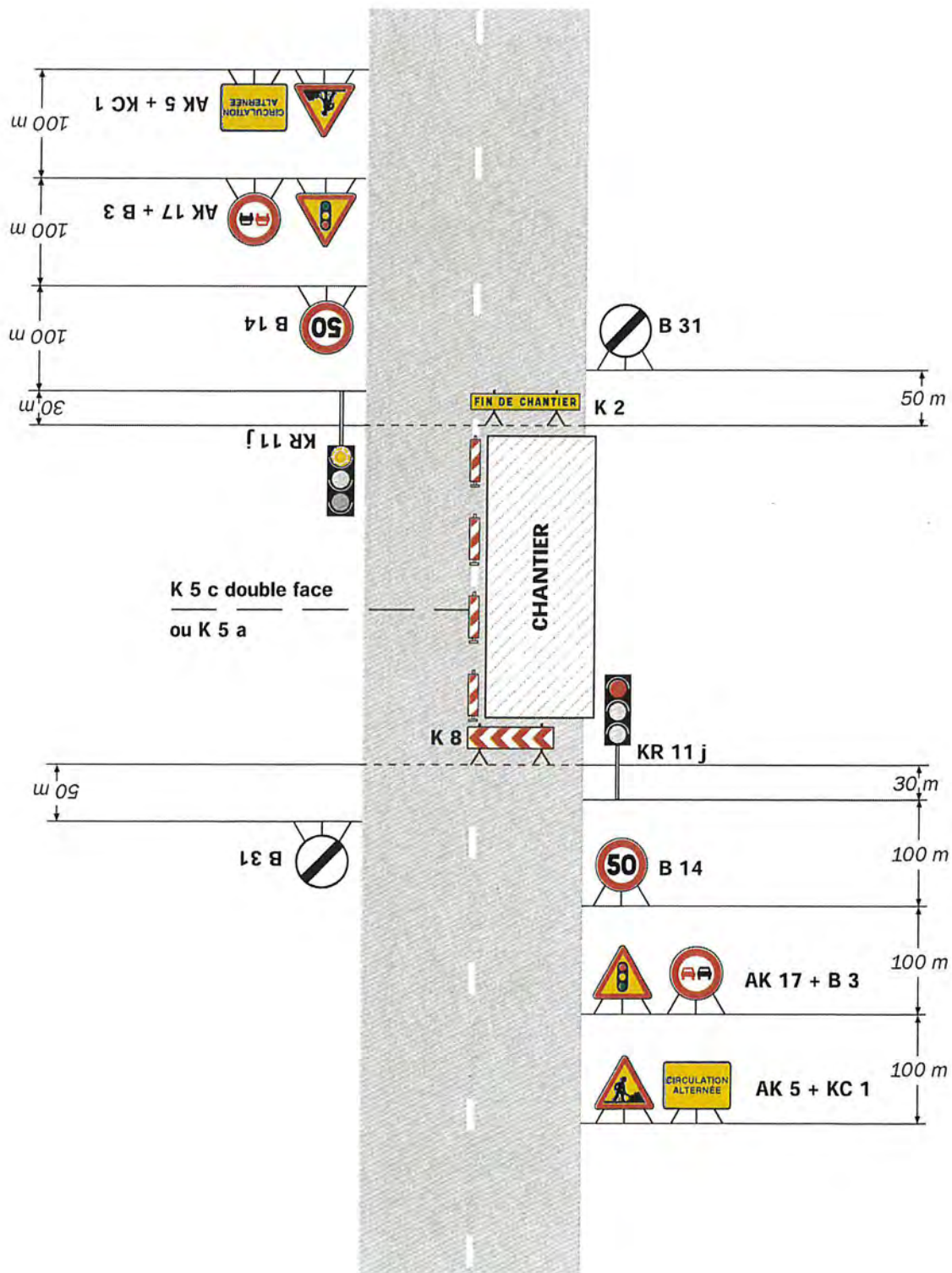

Remarque(s) :

- Schéma à appliquer notamment lorsque l'alternat doit être maintenu de nuit, en absence de visibilité réciproque.
- Pour le réglage des signaux tricolores : Cf. Signalisation temporaire - Les alternats.

- Un panneau B 14 de limitation de vitesse à 70 km/h peut éventuellement être intercalé entre les panneaux AK 5 et AK 17.

OBJET :

RD n° 922 du PR 35+950 au PR 36+50 - Hors agglomération
Commune de ROMORANTIN-LANTHENAY
Travaux de pose d'un poteau Orange et raccordement de celui-ci
Alternat par feux ou piquets K 10

LE PRESIDENT DU CONSEIL DEPARTEMENTAL DE LOIR-ET-CHER

Vu le code général des collectivités territoriales

Vu le code de la route

Vu l'arrêté interministériel du 24 novembre 1967, modifié et complété, relatif à la signalisation des routes et autoroutes

Vu l'instruction interministérielle sur la signalisation routière, modifiée et complétée, 1ère et 8ème parties

Vu l'arrêté n° P17-2944 en date du 11 juillet 2017 donnant délégation à Monsieur Jean-François DELAHAYE, Adjoint au Directeur

Vu la demande de l'entreprise CIRCET - ARSATEL - CSC chargée de réaliser les travaux pour le compte de ORANGE, en date du mardi 25 août 2020

CONSIDERANT qu'il est nécessaire de réduire la circulation à une voie afin de permettre l'exécution des travaux cités en objet

ARRETE

ARTICLE 1 :

Un alternat par feux tricolores à décompte ou par piquets K10 sera instauré sur la RD n° 922 du PR 35+950 au PR 36+50 durant 1 jour entre le lundi 14 septembre 2020 et le vendredi 18 septembre 2020 de 08H30 à 17H00.

L'entreprise sera tenue de contacter la Division Routes Sud dès le début de son intervention.

ARTICLE 2 :

Pendant la durée des travaux :

- il sera interdit de stationner et de dépasser sur toute la longueur du chantier
- la vitesse limite à respecter sera de 50 km/h sur toute la longueur du chantier.

ARTICLE 3 :

La durée du cycle des feux tricolores ne sera pas supérieure à **2** minutes. Si les feux tricolores de chantier ne s'avéraient pas capables d'écouler le trafic du fait de sa dissymétrie, l'entreprise sera tenue de procéder à un alternat manuel par piquets K10 dès que la file d'attente atteindra **50** mètres. La longueur de l'alternat ne sera pas supérieure à **100** mètres.

ARTICLE 4 :

La signalisation réglementaire se rapportant au chantier sera mise en place par les soins de l'entreprise chargée des travaux et à ses frais.

La signalisation sera conforme à l'instruction interministérielle sur la signalisation routière (Livre I - Partie 8). Elle devra être adaptée en permanence à la nature des dangers et à l'importance des contraintes qui la justifie.

L'entreprise sera responsable :

- du maintien et du parfait entretien de la signalisation et de la réglementation de la circulation
- de tout incident ou accident résultant directement ou indirectement du non respect des prescriptions, objet du présent arrêté.

Dans le cadre des actions de surveillance du réseau confiées à la Division Routes Sud, celle-ci peut être amenée, en cas de signalisation non réglementaire ou inadaptée, à informer le maître d'ouvrage des difficultés générées, à interrompre le chantier ou à prendre toutes les mesures conservatoires nécessaires.

ARTICLE 5 :

La circulation pourra être rétablie sans préavis dans la mesure où l'état d'avancement des travaux le permettra.

ARTICLE 6 :

Le présent arrêté devra être affiché à chaque extrémité du chantier, au dos du premier panneau rencontré par l'utilisateur dans son sens de circulation (généralement AK5, AK14, ou KC1). Cet affichage ne devra en aucun cas masquer ou dénaturer la signification de la signalisation temporaire du chantier.

ARTICLE 7 :

Le présent arrêté sera publié au recueil des actes administratifs du Département (1). Un exemplaire sera adressé à :

- Conseil départemental de Loir-et-Cher - Chef de la Division Routes Sud - 6 rue Jean Gutenberg - 41200 - ROMORANTIN
- Monsieur le Chef du Détachement des Territoires - Unité Motocycliste zone CRS - 85 rue Bergson - BP 209 - 37542 SAINT-CYR-SUR-LOIRE
- Monsieur le Commandant du Groupement de Gendarmerie de Loir-et-Cher - 16 rue Signeux - 41013 BLOIS cédex
- DOTC BEAUCE SOLOGNE - Responsable Transports - 5 avenue Montesquieu - BP 36704 - 45067 ORLEANS Cedex 2
- Entreprise CIRCET - ARSATEL - CSC - 22 Rue du Colombier - 37700 Saint-Pierre des Corps
- Le Maire de la commune de ROMORANTIN-LANTHENAY

Pour le Président du Conseil départemental
et par délégation,

Signé par : Jean-François
Delahaye
Date : 01/09/2020
Qualité : Directeur Adjoint

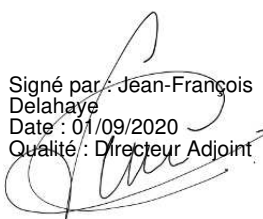

"Dans un délai de deux mois à compter de la présente notification, le présent arrêté peut faire l'objet des voies de recours de droit commun contre les décisions administratives. Celles-ci peuvent s'exercer :

- soit directement auprès du Tribunal Administratif,
- soit auprès du Président du Conseil départemental qui dispose d'un délai de deux mois pour statuer.

Au terme de ce délai, il est possible, dans les deux mois, de déposer un recours contentieux devant le Tribunal Administratif territorialement compétent."

DIRECTION GENERALE ADJOINTE - AMENAGEMENT DU TERRITOIRE
DIRECTION DES ROUTES

Le Président du Conseil départemental
certifie que le présent acte a été
affiché ou notifié le : 01/09/2020
est exécutoire le : 01/09/2020

POUR LE PRESIDENT DU CONSEIL DEPARTEMENTAL
et par délégation

Signé par : Jean-François
Delahaye
Date : 01/09/2020
Qualité : Directeur Adjoint

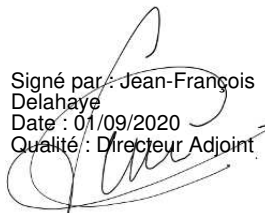

DIRECTION GENERALE ADJOINTE - AMENAGEMENT DU TERRITOIRE
DIRECTION DES ROUTES

Chantiers fixes

CF24

Alternat par signaux tricolores

Circulation alternée
Route à 2 voies

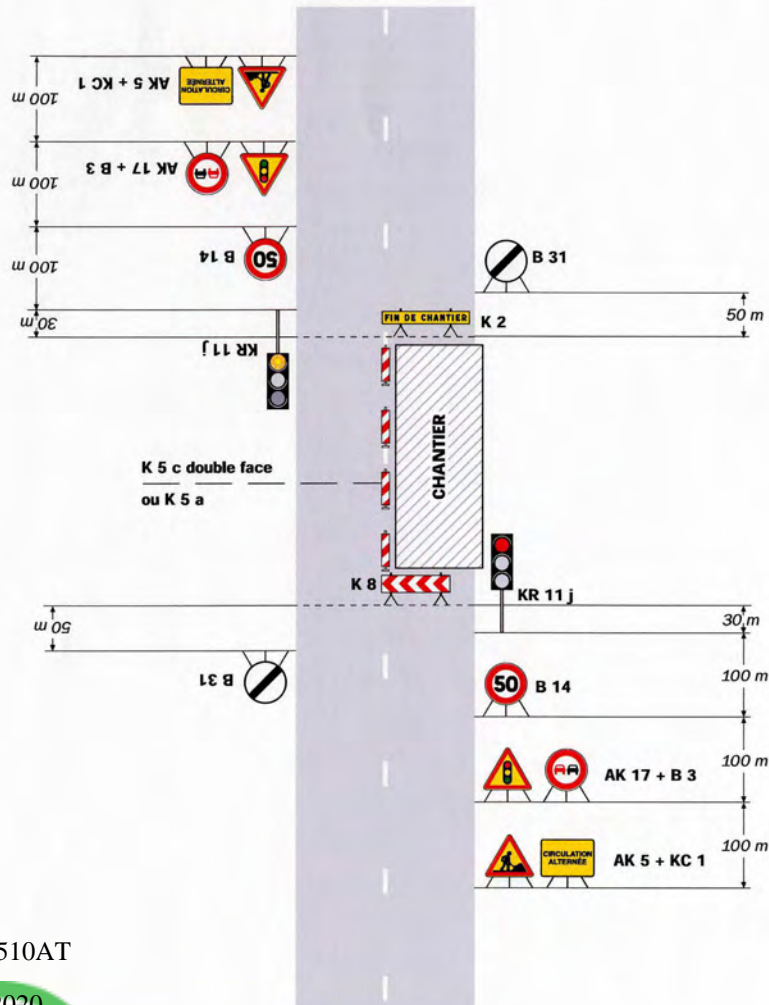

DS206510AT

01/09/2020

Remarque(s) :

- Schéma à appliquer notamment lorsque l'alternat doit être appliqué de nuit, en absence de visibilité réciproque.
- Pour le réglage des signaux tricolores : Cf. Signalisation temporaire - Les alternats.

- Un panneau B 14 de limitation de vitesse à 70 km/h peut éventuellement être intercalé entre les panneaux AK 5 et AK 17.



Chantiers fixes

CF23

Alternat par piquets K 10

Circulation alternée
Route à 2 voies

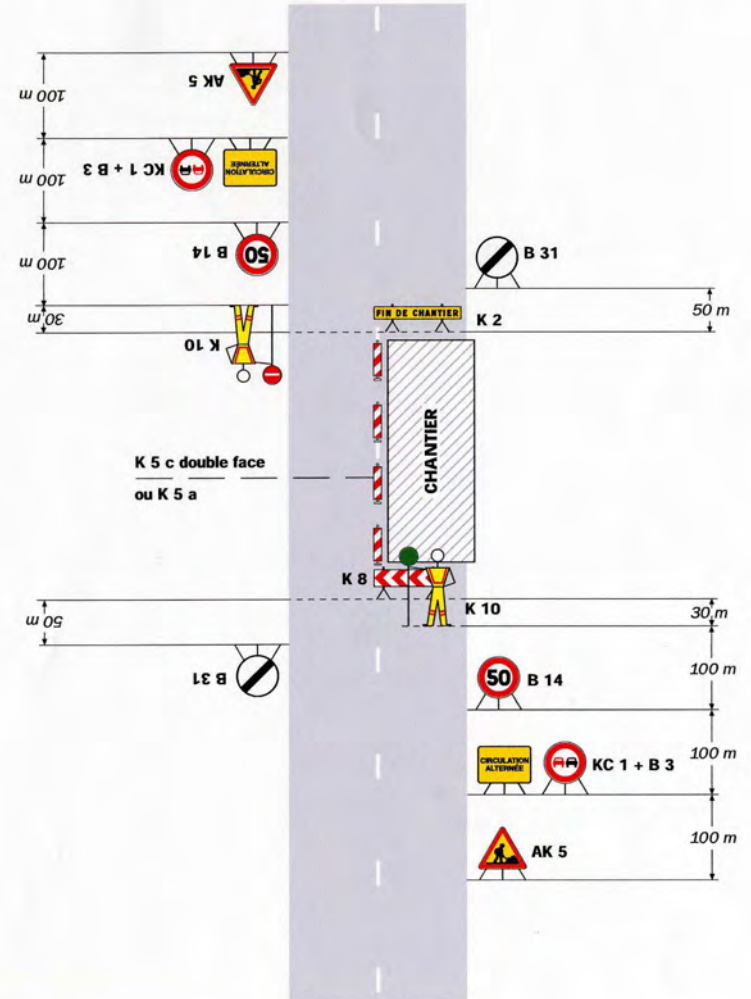

Remarque(s) :

- Dispositif applicable uniquement de jour et sous certaines conditions : Cf. Signalisation temporaire - Les alternats.

- Un panneau B 14 de limitation de vitesse à 70 km/h peut éventuellement être intercalé entre les panneaux AK 5 et KC 1.



OBJET : RD n° 24 au PR 32+550 - Hors agglomération
Commune de FONTAINE-RAOUL
Signalisation d'intersection "stop"

LE PRESIDENT DU CONSEIL DEPARTEMENTAL DE LOIR-ET-CHER

Vu le code général des collectivités territoriales

Vu le code de la route

Vu l'arrêté interministériel du 24 novembre 1967, modifié et complété, relatif à la signalisation des routes et autoroutes

Vu l'instruction interministérielle sur la signalisation routière, modifiée et complétée, 1ère et 3ème parties, relative à la signalisation de priorité

Vu l'arrêté n° P17-2944 en date du 11 juillet 2017 donnant délégation à Monsieur Jean-François DELAHAYE, Adjoint au Directeur

CONSIDERANT qu'il est nécessaire, compte tenu du caractère dangereux de l'intersection citée en objet de modifier le régime de priorité existant,

ARRETE

ARTICLE 1

Tout arrêté antérieur portant sur le régime de priorité est abrogé.

Tout conducteur circulant sur la RD 19 venant de FONTAINE RAOUL est tenu de marquer un temps d'arrêt à la limite de la chaussée RD 24 au PR 32+550. Il ne doit s'y engager qu'après s'être assuré qu'il peut le faire sans danger.

ARTICLE 2

Les prescriptions du présent arrêté seront portées à la connaissance du public par une signalisation conforme aux dispositions prévues par l'instruction interministérielle sur la signalisation routière.

ARTICLE 3

Les dispositions définies par le présent arrêté prendront effet le jour de la mise en place de la signalisation prévue à l'article 2 ci-dessus.

*DIRECTION GENERALE ADJOINTE - AMENAGEMENT DU TERRITOIRE
DIRECTION DES ROUTES*

ARTICLE 4

Toute contravention aux dispositions du présent arrêté sera constatée et poursuivie conformément aux lois et règlements en vigueur.

ARTICLE 5

Le présent arrêté sera publié au recueil des actes administratifs du Département (1). Un exemplaire sera adressé à :

- Conseil départemental - Chef de la Division Routes Nord - 2 rue du Cheval Blanc - BP 92 - 41106 - VENDOME
- Monsieur le Commandant du Groupement de Gendarmerie de Loir-et-Cher - 16 rue Signeux - 41013 BLOIS Cedex
- Monsieur le Chef du Détachement des Territoires - Unité Motocycliste zone CRS - 85 rue Bergson - BP 209 - 37542 SAINT-CYR-SUR-LOIRE
- Le Maire de la commune de FONTAINE-RAOUL
- Direction Départementale des Territoires

Pour le Président du Conseil départemental
et par délégation,

Signé par : Jean-François
Delahaye
Date : 11/09/2020
Qualité : Directeur Adjoint

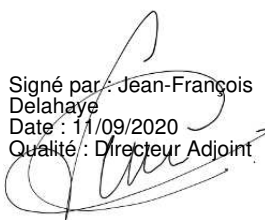

"Dans un délai de deux mois à compter de la présente notification, le présent arrêté peut faire l'objet des voies de recours de droit commun contre les décisions administratives. Celles-ci peuvent s'exercer :

- soit directement auprès du Tribunal Administratif,*
- soit auprès du Président du Conseil départemental qui dispose d'un délai de deux mois pour statuer.*

Au terme de ce délai, il est possible, dans les deux mois, de déposer un recours contentieux devant le Tribunal Administratif territorialement compétent."

DIRECTION GENERALE ADJOINTE - AMENAGEMENT DU TERRITOIRE
DIRECTION DES ROUTES

Le Président du Conseil départemental
certifie que le présent acte a été
affiché ou notifié le : 11/09/2020
est exécutoire le : 11/09/2020

POUR LE PRESIDENT DU CONSEIL DEPARTEMENTAL
et par délégation

Signé par : Jean-François
Delahaye
Date : 11/09/2020
Qualité : Directeur Adjoint

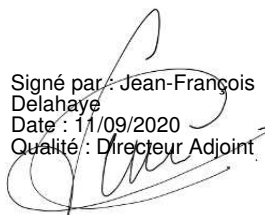

DIRECTION GENERALE ADJOINTE - AMENAGEMENT DU TERRITOIRE
DIRECTION DES ROUTES

OBJET :

RD n° 357 du PR 0+0 au PR 3+970 - Hors agglomération
Commune de BEAUCE LA ROMAINE
Travaux départementaux d'entretien et d'exploitation Dérasement d'accotements
Alternat manuel par piquets K10

LE PRESIDENT DU CONSEIL DEPARTEMENTAL DE LOIR-ET-CHER

Vu le code général des collectivités territoriales

Vu le code de la route

Vu l'arrêté interministériel du 24 novembre 1967, modifié et complété, relatif à la signalisation des routes et autoroutes

Vu l'instruction interministérielle sur la signalisation routière, modifiée et complétée, 1ère et 8ème parties

VU le décret du 3 juin 2009 modifié portant inscription de la RD n° 357 dans la liste des routes à grande circulation

Vu l'arrêté préfectoral 41-2020-08-31-001 du 31 août 2020 portant délégation à Madame la directrice départementale des territoires de Loir-et-Cher par intérim

Vu l'arrêté n° P17-2944 en date du 11 juillet 2017 donnant délégation à Monsieur Jean-François DELAHAYE, Adjoint au Directeur

VU l'avis favorable Direction Départementale des Territoires du Loir-et-Cher en date du 07 septembre 2020,

Vu la demande de l'entreprise EURL VAN PRAET chargée de réaliser les travaux pour le compte de Conseil départemental de Loir et Cher, en date du vendredi 28 août 2020

CONSIDERANT qu'il est nécessaire de réduire la circulation à une voie afin de permettre l'exécution des travaux cités en objet

ARRETE

ARTICLE 1 :

Un alternat manuel par piquets K10 sera instauré sur la RD n° 357 du PR 0+0 au PR 3+970 durant 3 jours entre le mercredi 09 septembre 2020 et le vendredi 18 septembre 2020 .

L'entreprise sera tenue de contacter la Division Routes Nord dès le début de son intervention.

*DIRECTION GENERALE ADJOINTE - AMENAGEMENT DU TERRITOIRE
DIRECTION DES ROUTES*

ARTICLE 2 :

Pendant la durée des travaux :

- il sera interdit de stationner et de dépasser sur toute la longueur du chantier
- la vitesse limite à respecter sera de 50 km/h sur toute la longueur du chantier.

ARTICLE 3 :

La longueur de l'alternat ne sera pas supérieure à 200 mètres.

ARTICLE 4 :

La signalisation réglementaire se rapportant au chantier sera mise en place par les soins de l'entreprise chargée des travaux et à ses frais.

La signalisation sera conforme à l'instruction interministérielle sur la signalisation routière (Livre I - Partie 8). Elle devra être adaptée en permanence à la nature des dangers et à l'importance des contraintes qui la justifient.

L'entreprise sera responsable :

- du maintien et du parfait entretien de la signalisation et de la réglementation de la circulation
- de tout incident ou accident résultant directement ou indirectement du non respect des prescriptions, objet du présent arrêté.

Dans le cadre des actions de surveillance du réseau confiées à la Division Routes Nord, celle-ci peut être amenée, en cas de signalisation non réglementaire ou inadaptée, à informer le maître d'ouvrage des difficultés générées, à interrompre le chantier ou à prendre toutes les mesures conservatoires nécessaires.

ARTICLE 5 :

La circulation pourra être rétablie sans préavis dans la mesure où l'état d'avancement des travaux le permettra.

ARTICLE 6 :

Le présent arrêté devra être affiché à chaque extrémité du chantier, au dos du premier panneau rencontré par l'usager dans son sens de circulation (généralement AK5, AK14, ou KC1). Cet affichage ne devra en aucun cas masquer ou dénaturer la signification de la signalisation temporaire du chantier.

ARTICLE 7 :

Le présent arrêté sera publié au recueil des actes administratifs du Département (1). Un exemplaire sera adressé à :

- Conseil départemental de Loir-et-Cher - Chef de la Division Routes Nord - 2 rue du Cheval Blanc - BP 92 - 41106 - VENDOME
- Monsieur le Chef du Détachement des Territoires - Unité Motocycliste zone CRS - 85 rue Bergson - BP 209 - 37542 SAINT-CYR-SUR-LOIRE
- DOTC BEAUCE SOLOGNE - Responsable Transports - 5 avenue Montesquieu - BP 36704 - 45067 ORLEANS Cedex 2
- Entreprise EURL VAN PRAET - route de Coulommiers - 77141 VAUDOY EN BRIE
- Le Maire de la commune de BEAUCE LA ROMAINE
- Direction Départementale des Territoires du Loir-et-Cher

Pour le Président du Conseil départemental
et par délégation,

Signé par : Jean-François
Delahaye
Date : 09/09/2020
Qualité : Directeur Adjoint

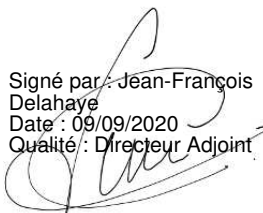

"Dans un délai de deux mois à compter de la présente notification, le présent arrêté peut faire l'objet des voies de recours de droit commun contre les décisions administratives. Celles-ci peuvent s'exercer :

- soit directement auprès du Tribunal Administratif,*
- soit auprès du Président du Conseil départemental qui dispose d'un délai de deux mois pour statuer.*

Au terme de ce délai, il est possible, dans les deux mois, de déposer un recours contentieux devant le Tribunal Administratif territorialement compétent."

DIRECTION GENERALE ADJOINTE - AMENAGEMENT DU TERRITOIRE
DIRECTION DES ROUTES

Le Président du Conseil départemental
certifie que le présent acte a été
affiché ou notifié le : 09/09/2020
est exécutoire le : 09/09/2020

POUR LE PRESIDENT DU CONSEIL DEPARTEMENTAL
et par délégation

Signé par : Jean-François
Delahaye
Date : 09/09/2020
Qualité : Directeur Adjoint

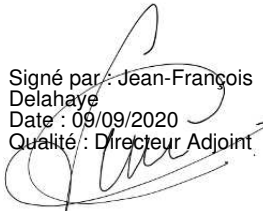

DIRECTION GENERALE ADJOINTE - AMENAGEMENT DU TERRITOIRE
DIRECTION DES ROUTES



Chantiers fixes

Alternat par piquets K 10

Circulation alternée
Route à 2 voies

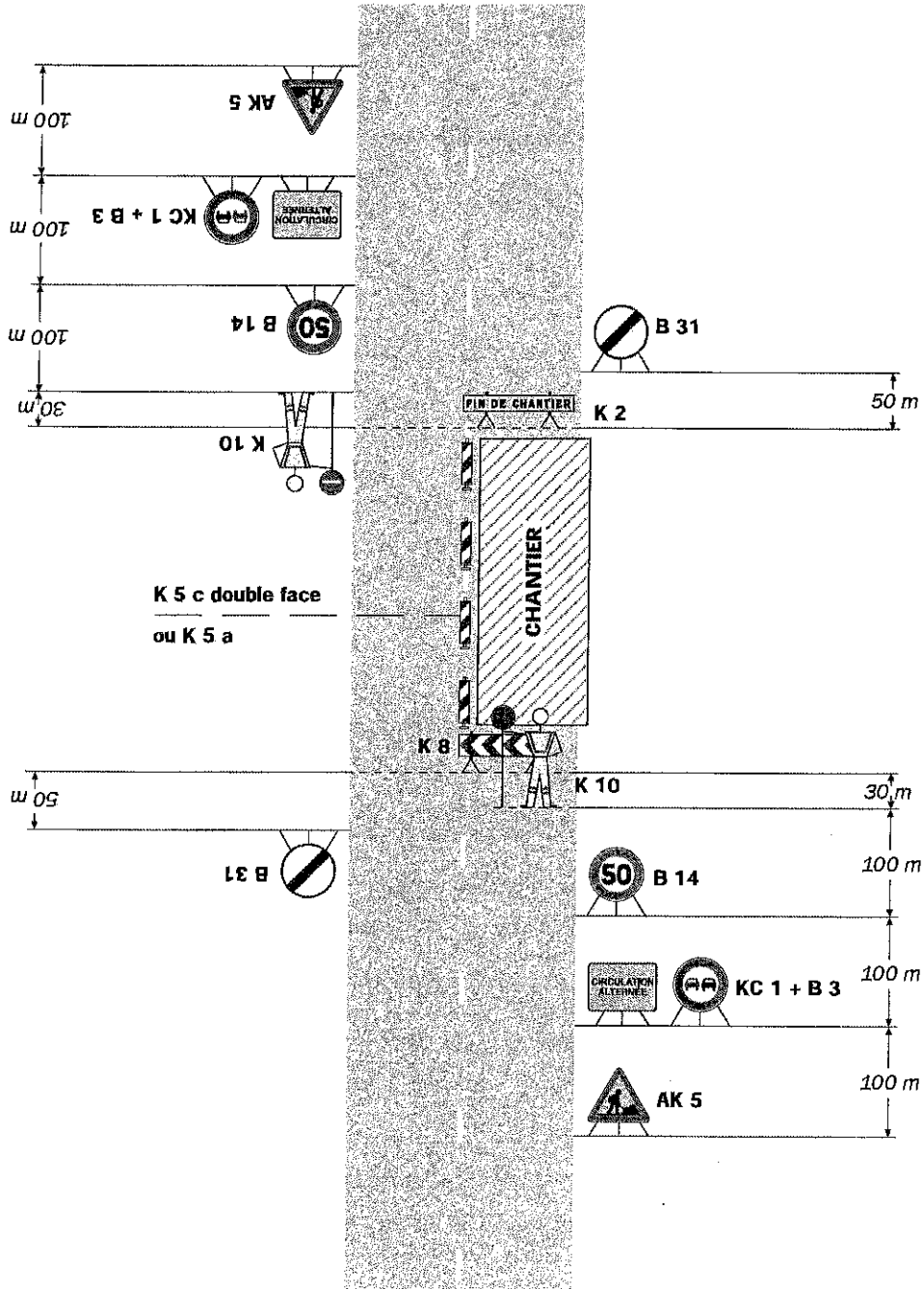

Remarque(s) :

- Dispositif applicable uniquement de jour et sous certaines conditions : Cf. Signalisation temporaire - Les alternats.

- Un panneau B 14 de limitation de vitesse à 70 km/h peut éventuellement être intercalé entre les panneaux AK 5 et KC 1.

DN205776A1

09/09/2020

52

Signalisation temporaire - SETRA



OBJET :

RD n° 944 du PR 3+980 au PR 4+870 - Hors agglomération
Commune de SALBRIS
Travaux d'enfouissement ligne HTA
Alternat par feux ou piquets K 10

LE PRESIDENT DU CONSEIL DEPARTEMENTAL DE LOIR-ET-CHER

Vu le code général des collectivités territoriales

Vu le code de la route

Vu l'arrêté interministériel du 24 novembre 1967, modifié et complété, relatif à la signalisation des routes et autoroutes

Vu l'instruction interministérielle sur la signalisation routière, modifiée et complétée, 1ère et 8ème parties

Vu l'arrêté n° P17-2944 en date du 11 juillet 2017 donnant délégation à Monsieur Jean-François DELAHAYE, Adjoint au Directeur

Vu la demande de l'entreprise INEO Réseaux Centre chargée de réaliser les travaux pour le compte de ENEDIS, en date du jeudi 13 août 2020

CONSIDERANT qu'il est nécessaire de réduire la circulation à une voie afin de permettre l'exécution des travaux cités en objet

ARRETE

ARTICLE 1 :

Un alternat par feux tricolores ou par piquets K10 sera instauré sur la RD n° 944 du PR 3+980 au PR 4+870 durant 15 jours entre le lundi 21 septembre 2020 et le vendredi 09 octobre 2020 de 08H30 à 17H00.

L'entreprise sera tenue de contacter la Division Routes Sud dès le début de son intervention.

ARTICLE 2 :

Pendant la durée des travaux :

- il sera interdit de stationner et de dépasser sur toute la longueur du chantier
- la vitesse limite à respecter sera de 50 km/h sur toute la longueur du chantier.

ARTICLE 3 :

La durée du cycle des feux tricolores ne sera pas supérieure à **2** minutes. Si les feux tricolores de chantier ne s'avéraient pas capables d'écouler le trafic du fait de sa dissymétrie, l'entreprise sera tenue de procéder à un alternat manuel par piquets K10 dès que la file d'attente atteindra **50** mètres. La longueur de l'alternat ne sera pas supérieure à **300** mètres.

ARTICLE 4 :

La signalisation réglementaire se rapportant au chantier sera mise en place par les soins de l'entreprise chargée des travaux et à ses frais.

La signalisation sera conforme à l'instruction interministérielle sur la signalisation routière (Livre I - Partie 8). Elle devra être adaptée en permanence à la nature des dangers et à l'importance des contraintes qui la justifie.

L'entreprise sera responsable :

- du maintien et du parfait entretien de la signalisation et de la réglementation de la circulation
- de tout incident ou accident résultant directement ou indirectement du non respect des prescriptions, objet du présent arrêté.

Dans le cadre des actions de surveillance du réseau confiées à la Division Routes Sud, celle-ci peut être amenée, en cas de signalisation non réglementaire ou inadaptée, à informer le maître d'ouvrage des difficultés générées, à interrompre le chantier ou à prendre toutes les mesures conservatoires nécessaires.

ARTICLE 5 :

La circulation pourra être rétablie sans préavis dans la mesure où l'état d'avancement des travaux le permettra.

ARTICLE 6 :

Le présent arrêté devra être affiché à chaque extrémité du chantier, au dos du premier panneau rencontré par l'utilisateur dans son sens de circulation (généralement AK5, AK14, ou KC1). Cet affichage ne devra en aucun cas masquer ou dénaturer la signification de la signalisation temporaire du chantier.

ARTICLE 7 :

Le présent arrêté sera publié au recueil des actes administratifs du Département (1). Un exemplaire sera adressé à :

- Conseil départemental de Loir-et-Cher - Chef de la Division Routes Sud - 6 rue Jean Gutenberg - 41200 - ROMORANTIN
- Monsieur le Chef du Détachement des Territoires - Unité Motocycliste zone CRS - 85 rue Bergson - BP 209 - 37542 SAINT-CYR-SUR-LOIRE
- Monsieur le Commandant du Groupement de Gendarmerie de Loir-et-Cher - 16 rue Signeux - 41013 BLOIS cédex
- DOTC BEAUCE SOLOGNE - Responsable Transports - 5 avenue Montesquieu - BP 36704 - 45067 ORLEANS Cedex 2
- Entreprise INEO Réseaux Centre - 24, rue du Point du Jour - 41350 Saint-Gervais-la-Forêt
- Le Maire de la commune de SALBRIS

Pour le Président du Conseil départemental
et par délégation,

Signé par : Jean-François
Delahaye
Date : 01/09/2020
Qualité : Directeur Adjoint

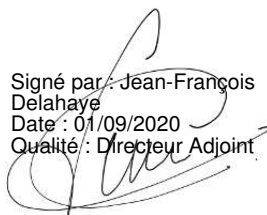

"Dans un délai de deux mois à compter de la présente notification, le présent arrêté peut faire l'objet des voies de recours de droit commun contre les décisions administratives. Celles-ci peuvent s'exercer :

- soit directement auprès du Tribunal Administratif,
- soit auprès du Président du Conseil départemental qui dispose d'un délai de deux mois pour statuer.

Au terme de ce délai, il est possible, dans les deux mois, de déposer un recours contentieux devant le Tribunal Administratif territorialement compétent."

DIRECTION GENERALE ADJOINTE - AMENAGEMENT DU TERRITOIRE
DIRECTION DES ROUTES

Le Président du Conseil départemental
certifie que le présent acte a été
affiché ou notifié le : 01/09/2020
est exécutoire le : 01/09/2020

POUR LE PRESIDENT DU CONSEIL DEPARTEMENTAL
et par délégation

Signé par : Jean-François
Delahaye
Date : 01/09/2020
Qualité : Directeur Adjoint

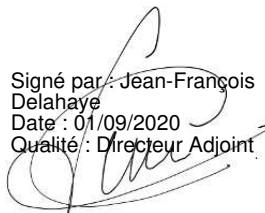

DIRECTION GENERALE ADJOINTE - AMENAGEMENT DU TERRITOIRE
DIRECTION DES ROUTES

Chantiers fixes

DS2066
10/09/2020

Document
Validé

Alternat par signaux K 10

Circulation alternée
Route à 2 voies

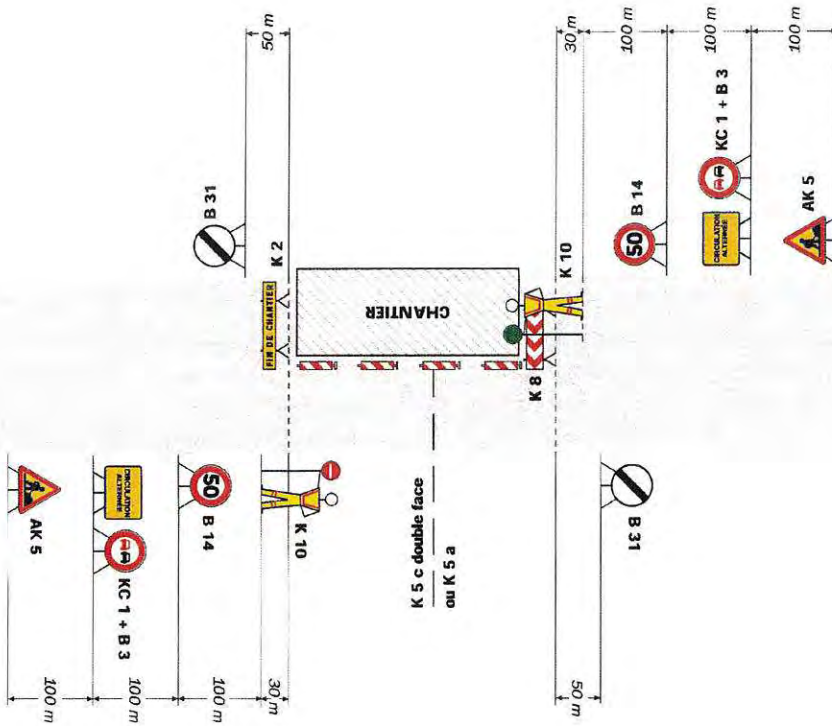

Remarque(s) :

- Dispositif applicable uniquement de jour et sous certaines conditions : Cf. Signalisation temporaire - Les alternats.
- Un panneau B 14 de limitation de vitesse à 70 km/h peut éventuellement être intercalé entre les panneaux AK 5 et KC 1.

Chantiers fixes

C124

Alternat par signaux tricolores

Circulation alternée
Route à 2 voies

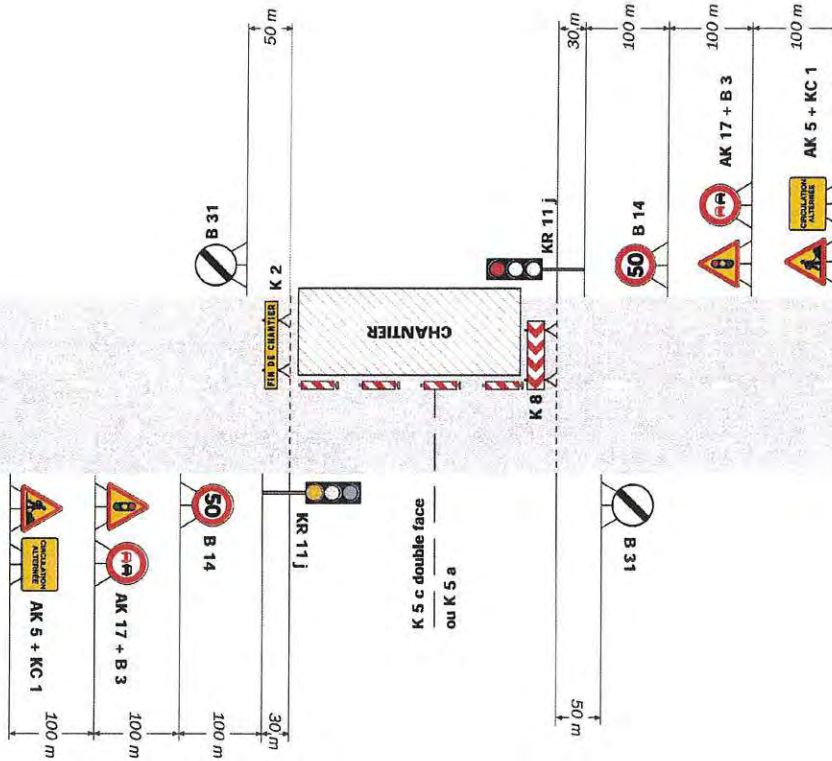

Remarque(s) :

- Schéma à appliquer notamment lorsque l'alternat doit être maintenu de nuit, en absence de visibilité réciproque.
- Pour le réglage des signaux tricolores : Cf. Signalisation temporaire - Les alternats.
- Un panneau B 14 de limitation de vitesse à 70 km/h peut éventuellement être intercalé entre les panneaux AK 5 et AK 17.

**OBJET :**

RD n° 357 du PR 56+600 au PR 56+900 - Hors agglomération
 Commune de SARGE-SUR-BRAYE
 Manifestation sportive : Rallye Coeur de France
 Réglementation de la circulation sans empiètement sur la chaussée

LE PRESIDENT DU CONSEIL DEPARTEMENTAL DE LOIR-ET-CHER

Vu le code général des collectivités territoriales

Vu le code de la route

Vu l'arrêté interministériel du 24 novembre 1967, modifié et complété, relatif à la signalisation des routes et autoroutes

Vu l'instruction interministérielle sur la signalisation routière, modifiée et complétée, 1ère et 8ème parties

Vu le décret n° 2009-615 du 3 juin 2009 modifié portant inscription de la RD n° 357 dans la liste des voies classées à grande circulation

Vu l'arrêté préfectoral n° 41-2020-08-31-001 du 31 août 2020 portant délégation de signature à Madame la Directrice Départementale des Territoires de Loir-et-Cher par intérim

Vu l'arrêté n° P17-2944 en date du 11 juillet 2017 donnant délégation à Monsieur Jean-François DELAHAYE, Adjoint au Directeur

VU l'avis favorable Direction Départementale des Territoires du Loir-et-Cher en date du 14 septembre 2020,

Vu la demande de l'association Coeur de France Organisation chargée de l'organisation de l'épreuve sportive pour le compte de association Coeur de France Organisation, en date du vendredi 11 septembre 2020

CONSIDERANT qu'il est nécessaire de fermer l'aire de repos de Montmarin, pour servir de zone de "casquage" lors de la spéciale de Sargé sur Bray afin de permettre l'exécution de l'épreuve sportive citée en objet,

ARRETE

ARTICLE 1

Les organisateurs de la manifestation sont autorisés à disposer un balisage de sécurité sur la RD n° 357 du PR 56+600 au PR 56+900, le dimanche 27 septembre 2020 de 07H00 à 18H30, conformément à l'annexe jointe.

En complément, l'accès au parking venant de Monplaisir devra être fermé à l'aide de K16 et le panneau CE7 en pré-signalisation indiquant l'aire de repos devra être masqué.

DIRECTION GENERALE ADJOINTE - AMENAGEMENT DU TERRITOIRE
 DIRECTION DES ROUTES

ARTICLE 2

La signalisation réglementaire se rapportant au chantier sera mise en place par les soins des organisateurs chargés de l'organisation de la manifestation et à ses frais.

La signalisation sera conforme à l'instruction interministérielle sur la signalisation routière (Livre I - Partie 8). Elle devra être adaptée en permanence à la nature des dangers et à l'importance des contraintes qui la justifient.

Les organisateurs seront responsables :

- du maintien et du parfait entretien de la signalisation et de la réglementation de la circulation
- de tout incident ou accident résultant directement ou indirectement du non respect des prescriptions, objet du présent arrêté.

Dans le cadre des actions de surveillance du réseau confiées à la Division Routes Nord, celle-ci peut être amenée, en cas de signalisation non réglementaire ou inadaptée, à informer le maître d'ouvrage des difficultés générées, à interrompre la manifestation ou à prendre toutes les mesures conservatoires nécessaires.

ARTICLE 3

La circulation pourra être rétablie sans préavis dans la mesure où l'état d'avancement de la manifestation le permettra.

ARTICLE 4

Le présent arrêté devra être affiché à chaque extrémité du lieu de la manifestation, au dos du premier panneau rencontré par l'usager dans son sens de circulation (généralement AK5, AK14, ou KC1). Cet affichage ne devra en aucun cas masquer ou dénaturer la signification de la signalisation temporaire de la manifestation.

ARTICLE 5

Le présent arrêté sera publié au recueil des actes administratifs du Département (1). Un exemplaire sera adressé à :

- Conseil départemental de Loir-et-Cher - Chef de la Division Routes Nord - 2 rue du Cheval Blanc - BP 92 - 41106 - VENDOME
- Monsieur le Chef du Détachement des Territoires - Unité Motocycliste zone CRS - 85 rue Bergson - BP 209 - 37542 SAINT-CYR-SUR-LOIRE
- Monsieur le Commandant du Groupement de Gendarmerie de Loir-et-Cher - 16 rue Signeux - 41013 BLOIS cédex
- DOTC BEAUCE SOLOGNE - Responsable Transports - 5 avenue Montesquieu - BP 36704 - 45067 ORLEANS Cedex 2
- Entreprise association Coeur de France Organisation - Mairie de SAVIGNY sur Bray - 1 place de l'Hôtel de Ville - - 41360 Savigny-sur-Braye
- Le Maire de la commune de SARGE-SUR-BRAYE
- Direction Départementale des Territoires du Loir-et-Cher

Pour le Président du Conseil départemental
et par délégation,

Signé par : Jean-François
Delahaye
Date : 15/09/2020
Qualité : Directeur Adjoint

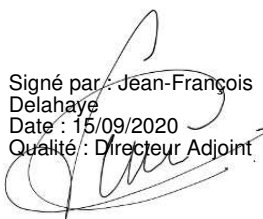

"Dans un délai de deux mois à compter de la présente notification, le présent arrêté peut faire l'objet des voies de recours de droit commun contre les décisions administratives. Celles-ci peuvent s'exercer :

- soit directement auprès du Tribunal Administratif,
- soit auprès du Président du Conseil départemental qui dispose d'un délai de deux mois pour statuer.

Au terme de ce délai, il est possible, dans les deux mois, de déposer un recours contentieux devant le Tribunal Administratif territorialement compétent."

DIRECTION GENERALE ADJOINTE - AMENAGEMENT DU TERRITOIRE
DIRECTION DES ROUTES

Le Président du Conseil départemental
certifie que le présent acte a été
affiché ou notifié le : 15/09/2020
est exécutoire le : 15/09/2020

POUR LE PRESIDENT DU CONSEIL DEPARTEMENTAL
et par délégation

Signé par : Jean-François
Delahaye
Date : 15/09/2020
Qualité : Directeur Adjoint

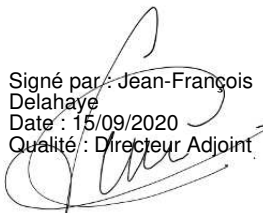

DIRECTION GENERALE ADJOINTE - AMENAGEMENT DU TERRITOIRE
DIRECTION DES ROUTES



Chantiers fixes

Sur accotement

K 5 b double face
+ éventuellement
ruban K 14

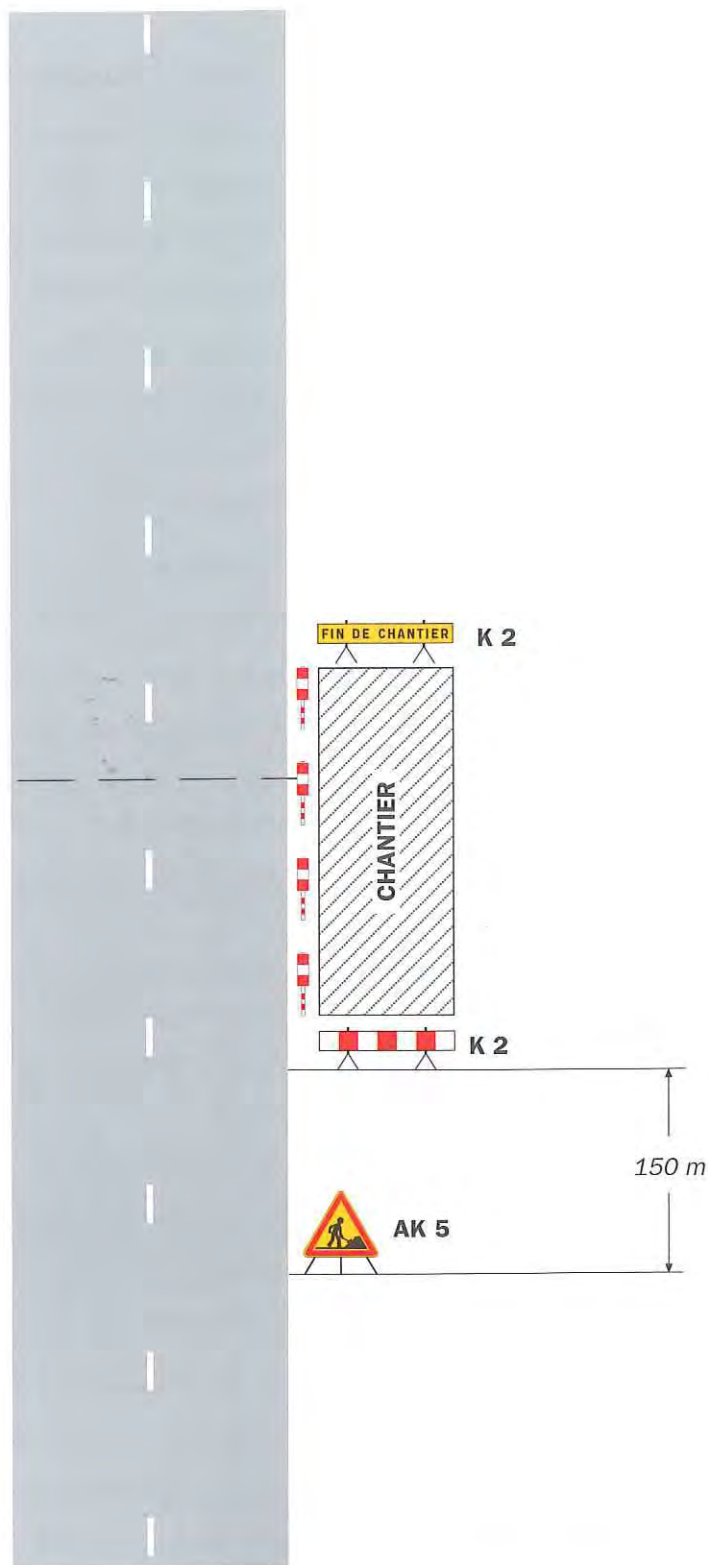

DN205802AT

15/09/2020

Remarque(s) :

- Si la largeur de l'accotement est insuffisante employer des K 5 b en lieu et place des K 2.

- Le panneau AK 5 doit être enlevé en période d'inactivité du chantier.

- Le dispositif est identique quel que soit le nombre de voies.

Document
Valable

OBJET :

RD n° 944 du PR 0+400 au PR 1+200 - Hors agglomération

Commune de SALBRIS

Travaux d'élagage en bordure de route

Alternat par feux ou piquets K 10

LE PRESIDENT DU CONSEIL DEPARTEMENTAL DE LOIR-ET-CHER

Vu le code général des collectivités territoriales

Vu le code de la route

Vu l'arrêté interministériel du 24 novembre 1967, modifié et complété, relatif à la signalisation des routes et autoroutes

Vu l'instruction interministérielle sur la signalisation routière, modifiée et complétée, 1ère et 8ème parties

Vu l'arrêté n° P17-2944 en date du 11 juillet 2017 donnant délégation à Monsieur Jean-François DELAHAYE, Adjoint au Directeur

Vu la demande de l'entreprise SARL BURGUN Entreprise, en date du mardi 25 août 2020

CONSIDERANT qu'il est nécessaire de réduire la circulation à une voie afin de permettre l'exécution des travaux cités en objet

ARRETE

ARTICLE 1 :

Un alternat par feux tricolores ou par piquets K10 sera instauré sur la RD n° 944 du PR 0+400 au PR 1+200 durant 1 journée entre le mardi 15 septembre 2020 et le jeudi 17 septembre 2020 de 08H30 à 17H00.

L'entreprise sera tenue de contacter la Division Routes Sud dès le début de son intervention.

ARTICLE 2 :

Pendant la durée des travaux :

- il sera interdit de stationner et de dépasser sur toute la longueur du chantier
- la vitesse limite à respecter sera de 50 km/h sur toute la longueur du chantier.

ARTICLE 3 :

La durée du cycle des feux tricolores ne sera pas supérieure à **2** minutes. Si les feux tricolores de chantier ne s'avéraient pas capables d'écouler le trafic du fait de sa dissymétrie, l'entreprise sera tenue de procéder à un alternat manuel par piquets K10 dès que la file d'attente atteindra **50** mètres. La longueur de l'alternat ne sera pas supérieure à **300** mètres.

ARTICLE 4 :

La signalisation réglementaire se rapportant au chantier sera mise en place par les soins de l'entreprise chargée des travaux et à ses frais.

La signalisation sera conforme à l'instruction interministérielle sur la signalisation routière (Livre I - Partie 8). Elle devra être adaptée en permanence à la nature des dangers et à l'importance des contraintes qui la justifie.

L'entreprise sera responsable :

- du maintien et du parfait entretien de la signalisation et de la réglementation de la circulation
- de tout incident ou accident résultant directement ou indirectement du non respect des prescriptions, objet du présent arrêté.

Dans le cadre des actions de surveillance du réseau confiées à la Division Routes Sud, celle-ci peut être amenée, en cas de signalisation non réglementaire ou inadaptée, à informer le maître d'ouvrage des difficultés générées, à interrompre le chantier ou à prendre toutes les mesures conservatoires nécessaires.

ARTICLE 5 :

La circulation pourra être rétablie sans préavis dans la mesure où l'état d'avancement des travaux le permettra.

ARTICLE 6 :

Le présent arrêté devra être affiché à chaque extrémité du chantier, au dos du premier panneau rencontré par l'usager dans son sens de circulation (généralement AK5, AK14, ou KC1). Cet affichage ne devra en aucun cas masquer ou dénaturer la signification de la signalisation temporaire du chantier.

ARTICLE 7 :

Le présent arrêté sera publié au recueil des actes administratifs du Département (1). Un exemplaire sera adressé à :

- Conseil départemental de Loir-et-Cher - Chef de la Division Routes Sud - 6 rue Jean Gutenberg - 41200 - ROMORANTIN
- Monsieur le Chef du Détachement des Territoires - Unité Motocycliste zone CRS - 85 rue Bergson - BP 209 - 37542 SAINT-CYR-SUR-LOIRE
- Monsieur le Commandant du Groupement de Gendarmerie de Loir-et-Cher - 16 rue Signeux - 41013 BLOIS cédex
- DOTC BEAUCE SOLOGNE - Responsable Transports - 5 avenue Montesquieu - BP 36704 - 45067 ORLEANS Cedex 2
- Entreprise SARL BURGUN Entreprise - 77, rue de Beaufort - 87400 SAINT-LEONARD-DE-NOBLAT
- Le Maire de la commune de SALBRIS

Pour le Président du Conseil départemental
et par délégation,

Signé par : Jean-François
Delahaye
Date : 09/09/2020
Qualité : Directeur Adjoint

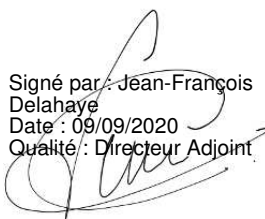

"Dans un délai de deux mois à compter de la présente notification, le présent arrêté peut faire l'objet des voies de recours de droit commun contre les décisions administratives. Celles-ci peuvent s'exercer :

- soit directement auprès du Tribunal Administratif,*
- soit auprès du Président du Conseil départemental qui dispose d'un délai de deux mois pour statuer.*

Au terme de ce délai, il est possible, dans les deux mois, de déposer un recours contentieux devant le Tribunal Administratif territorialement compétent."

DIRECTION GENERALE ADJOINTE - AMENAGEMENT DU TERRITOIRE
DIRECTION DES ROUTES

Le Président du Conseil départemental
certifie que le présent acte a été
affiché ou notifié le : 09/09/2020
est exécutoire le : 09/09/2020

POUR LE PRESIDENT DU CONSEIL DEPARTEMENTAL
et par délégation

Signé par : Jean-François
Delahaye
Date : 09/09/2020
Qualité : Directeur Adjoint

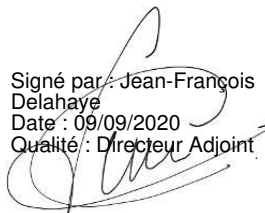

DIRECTION GENERALE ADJOINTE - AMENAGEMENT DU TERRITOIRE
DIRECTION DES ROUTES

Chantiers fixes

DS206680AT
09/09/2020

Document
Validé

Alternat par panneaux K 10

Circulation alternée
Route à 2 voies

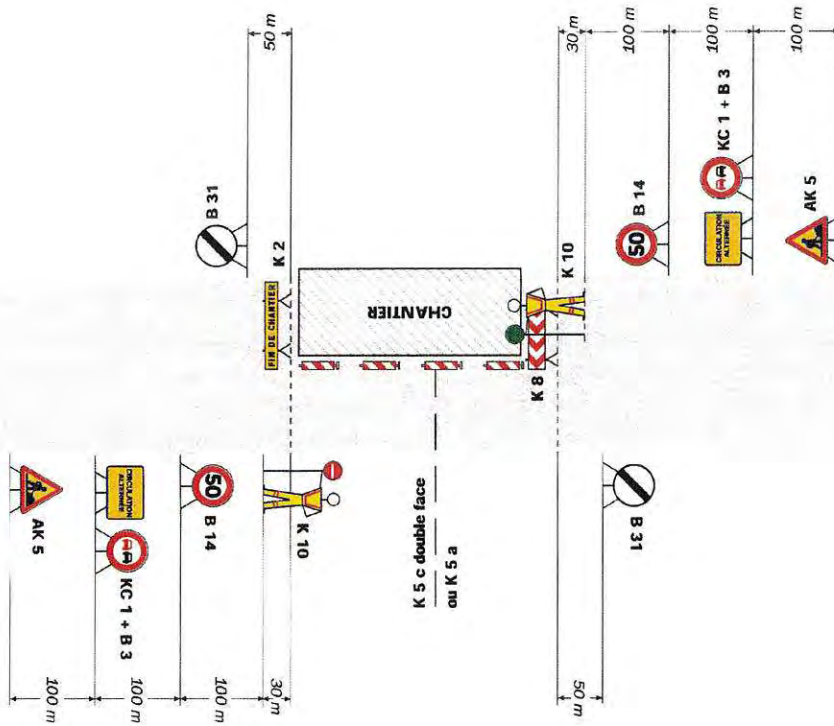

Remarque(s) :

- Dispositif applicable uniquement de jour et sous certaines conditions : Cf. Signalisation temporaire - Les alternats.
- Un panneau B 14 de limitation de vitesse à 70 km/h peut éventuellement être intercalé entre les panneaux AK 5 et KC 1.

Chantiers fixes

C124

Alternat par signaux tricolores

Circulation alternée
Route à 2 voies

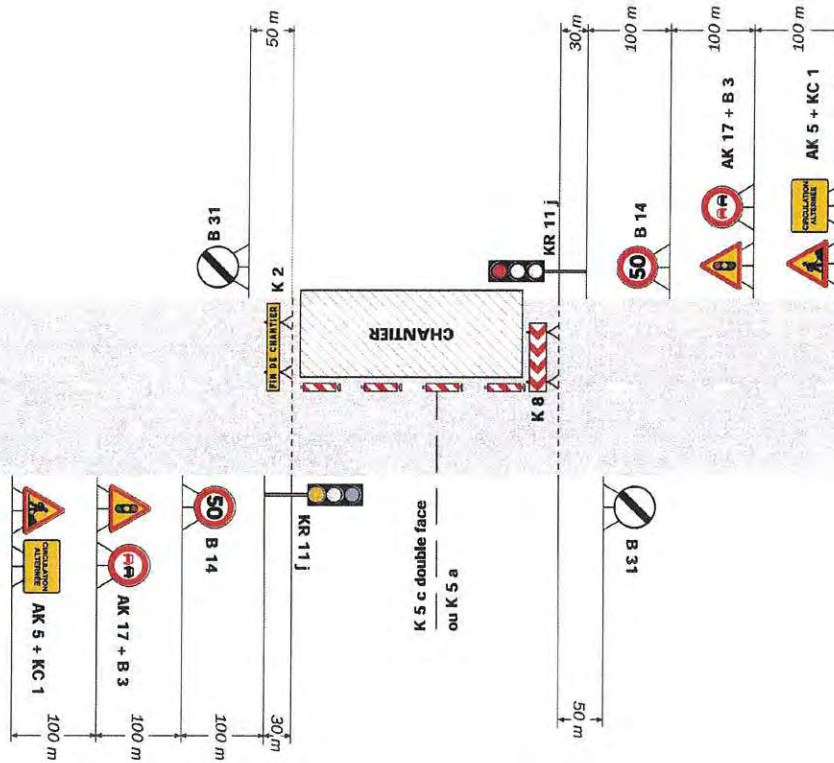

Remarque(s) :

- Schéma à appliquer notamment lorsque l'alternat doit être maintenu de nuit, en absence de visibilité réciproque.
- Pour le réglage des signaux tricolores : Cf. Signalisation temporaire - Les alternats.
- Un panneau B 14 de limitation de vitesse à 70 km/h peut éventuellement être intercalé entre les panneaux AK 5 et AK 17.

**OBJET :**

RD n° 957 du PR 24+500 au PR 24+700 - Hors agglomération
Communes de CRUCHERAY, PERIGNY et VILLEROMAIN
Travaux départementaux d'entretien et d'exploitation pose de bordures sur parking
Réglementation de la circulation avec neutralisation de la voie lente

LE PRESIDENT DU CONSEIL DEPARTEMENTAL DE LOIR-ET-CHER

Vu le code général des collectivités territoriales

Vu le code de la route

Vu l'arrêté interministériel du 24 novembre 1967, modifié et complété, relatif à la signalisation des routes et autoroutes

Vu l'instruction interministérielle sur la signalisation routière, modifiée et complétée, 1ère et 8ème parties

Vu l'arrêté n° P17-2944 en date du 11 juillet 2017 donnant délégation à Monsieur Jean-François DELAHAYE, Adjoint au Directeur

Vu la demande de l'entreprise SOCREAM chargée de réaliser les travaux pour le compte de DRN, en date du mercredi 16 septembre 2020

CONSIDERANT qu'il est nécessaire de neutraliser une voie de circulation afin de permettre l'exécution des travaux cités en objet

ARRETE**ARTICLE 1**

La voie lente de la RD n° 957 du PR 24+500 au PR 24+700 sera neutralisée, durant 5 jours, entre le lundi 28 septembre 2020 et le vendredi 16 octobre 2020, conformément à l'annexe jointe.

Des panneaux d'information à l'attention des usagers seront mis en place 10 jours avant le début des travaux.

L'entreprise sera tenue de contacter la Division Routes Nord dès le début de son intervention.

*DIRECTION GENERALE ADJOINTE - AMENAGEMENT DU TERRITOIRE
DIRECTION DES ROUTES*

ARTICLE 2

La signalisation réglementaire se rapportant au chantier sera mise en place par les soins de l'entreprise chargée des travaux et à ses frais.

La signalisation sera conforme à l'instruction interministérielle sur la signalisation routière (Livre I - Partie 8). Elle devra être adaptée en permanence à la nature des dangers et à l'importance des contraintes qui la justifient.

L'entreprise sera responsable :

- du maintien et du parfait entretien de la signalisation et de la réglementation de la circulation
- de tout incident ou accident résultant directement ou indirectement du non respect des prescriptions, objet du présent arrêté.

Dans le cadre des actions de surveillance du réseau confiées à la Division Routes Nord, celle-ci peut être amenée, en cas de signalisation non réglementaire ou inadaptée, à informer le maître d'ouvrage des difficultés générées, à interrompre le chantier ou à prendre toutes les mesures conservatoires nécessaires.

ARTICLE 3

La circulation pourra être rétablie sans préavis dans la mesure où l'état d'avancement des travaux le permettra.

ARTICLE 4

Le présent arrêté devra être affiché à chaque extrémité du chantier, au dos du premier panneau rencontré par l'usager dans son sens de circulation (généralement AK5, AK14, ou KC1). Cet affichage ne devra en aucun cas masquer ou dénaturer la signification de la signalisation temporaire du chantier.

*DIRECTION GENERALE ADJOINTE - AMENAGEMENT DU TERRITOIRE
DIRECTION DES ROUTES*

ARTICLE 5

Le présent arrêté sera publié au recueil des actes administratifs du Département (1). Un exemplaire sera adressé à :

- Conseil départemental de Loir-et-Cher - Chef de la Division Routes Nord - 2 rue du Cheval Blanc - BP 92 - 41106 - VENDOME
- ERC41 - Direction des Transports et des Mobilités Durables - 15, mail Clouseau - 41000 BLOIS
- Territoires Vendômois Services MOVE - Parc Ronsard - BP 20107 - 41106 VENDOME Cédex
- Monsieur le Commandant du Groupement de Gendarmerie de Loir-et-Cher - 16 rue Signeux - 41013 BLOIS cédex
- Monsieur le Chef du Détachement des Territoires - Unité Motocycliste zone CRS - 85 rue Bergson - BP 209 - 37542 SAINT-CYR-SUR-LOIRE
- DOTC BEAUCE SOLOGNE - 5 avenue Montesquieu - BP 36704 - 45067 ORLEANS cédex 2
- Le Maire de la commune de CRUCHERAY
- Le Maire de la commune de PERIGNY
- Le Maire de la commune de VILLEROMAIN
- Entreprise SOCREAM - Route Nationale - 41500 COUR SUR LOIRE
- Monsieur le Médecin-Chef du SAMU - Mail Pierre Charlot - 41000 BLOIS
- Monsieur le Directeur Départemental du Service Départemental d'Incendie et de Secours de Loir-et-Cher - 11-13 avenue Gutenberg - BP 31059 - 41010 BLOIS Cedex

Pour le Président du Conseil départemental
et par délégation,

Signé par : Jean-François
Delahaye
Date : 23/09/2020
Qualité : Directeur Adjoint

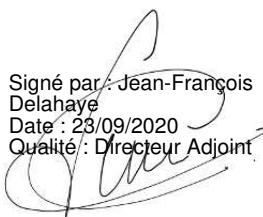

"Dans un délai de deux mois à compter de la présente notification, le présent arrêté peut faire l'objet des voies de recours de droit commun contre les décisions administratives. Celles-ci peuvent s'exercer :

- soit directement auprès du Tribunal Administratif,
- soit auprès du Président du Conseil départemental qui dispose d'un délai de deux mois pour statuer.

Au terme de ce délai, il est possible, dans les deux mois, de déposer un recours contentieux devant le Tribunal Administratif territorialement compétent."

DIRECTION GENERALE ADJOINTE - AMENAGEMENT DU TERRITOIRE
DIRECTION DES ROUTES

Le Président du Conseil départemental
certifie que le présent acte a été
affiché ou notifié le : 23/09/2020
est exécutoire le : 23/09/2020

POUR LE PRESIDENT DU CONSEIL DEPARTEMENTAL
et par délégation

Signé par : Jean-François
Delahaye
Date : 23/09/2020
Qualité : Directeur Adjoint

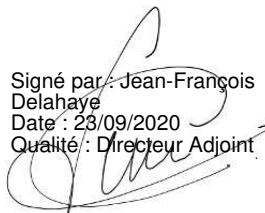

DIRECTION GENERALE ADJOINTE - AMENAGEMENT DU TERRITOIRE
DIRECTION DES ROUTES

Neutralisation de la voie de droite

Route à 2 x 2 voies

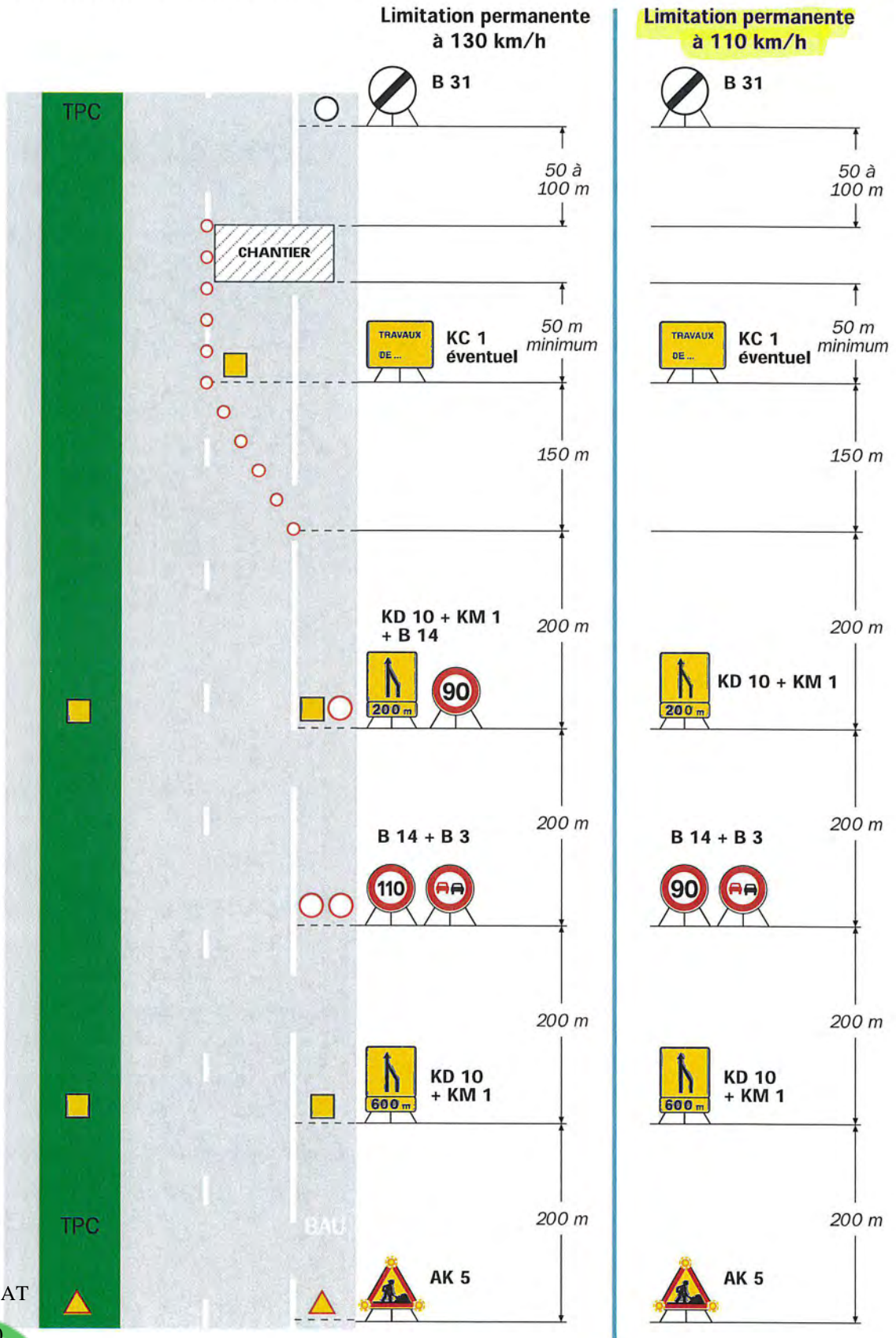

DN205825AT

23/09/2020

Remarque(s) :

- Le biseau et le balisage longitudinal sont décrits dans le schéma B100b.

- Le panneau KC 1 peut indiquer la nature des travaux, la période, la durée...

OBJET :

RD n° 956 du PR 18+100 au PR 18+200 - Hors agglomération

Commune de FRESNES

Travaux d'enduits bi-couche sur la VC de la Taille Picard et raccordement en rive de la RD

Alternat manuel par piquets K10

LE PRESIDENT DU CONSEIL DEPARTEMENTAL DE LOIR-ET-CHER

Vu le code général des collectivités territoriales

Vu le code de la route

Vu l'arrêté interministériel du 24 novembre 1967, modifié et complété, relatif à la signalisation des routes et autoroutes

Vu l'instruction interministérielle sur la signalisation routière, modifiée et complétée, 1ère et 8ème parties

Vu l'arrêté n° P17-2944 en date du 11 juillet 2017 donnant délégation à Monsieur Jean-François DELAHAYE, Adjoint au Directeur

Vu la demande de l'entreprise COLAS CENTRE OUEST chargée de réaliser les travaux pour le compte de COLAS CENTRE OUEST, en date du mardi 15 septembre 2020

CONSIDERANT qu'il est nécessaire de réduire la circulation à une voie afin de permettre l'exécution des travaux cités en objet

ARRETE

ARTICLE 1 :

Un alternat manuel par piquets K10 sera instauré sur la RD n° 956 du PR 18+100 au PR 18+200 durant 3 jours entre le jeudi 24 septembre 2020 et le vendredi 09 octobre 2020 .

L'entreprise sera tenue de contacter la Division Routes Centre dès le début de son intervention.

*DIRECTION GENERALE ADJOINTE - AMENAGEMENT DU TERRITOIRE
DIRECTION DES ROUTES*

ARTICLE 2 :

Pendant la durée des travaux :

- il sera interdit de stationner et de dépasser sur toute la longueur du chantier
- la vitesse limite à respecter sera de 50 km/h sur toute la longueur du chantier.

ARTICLE 3 :

La longueur de l'alternat ne sera pas supérieure à **100** mètres.

ARTICLE 4 :

La signalisation réglementaire se rapportant au chantier sera mise en place par les soins de l'entreprise chargée des travaux et à ses frais.

La signalisation sera conforme à l'instruction interministérielle sur la signalisation routière (Livre I - Partie 8). Elle devra être adaptée en permanence à la nature des dangers et à l'importance des contraintes qui la justifient.

L'entreprise sera responsable :

- du maintien et du parfait entretien de la signalisation et de la réglementation de la circulation
- de tout incident ou accident résultant directement ou indirectement du non respect des prescriptions, objet du présent arrêté.

Dans le cadre des actions de surveillance du réseau confiées à la Division Routes Centre, celle-ci peut être amenée, en cas de signalisation non réglementaire ou inadaptée, à informer le maître d'ouvrage des difficultés générées, à interrompre le chantier ou à prendre toutes les mesures conservatoires nécessaires.

ARTICLE 5 :

La circulation pourra être rétablie sans préavis dans la mesure où l'état d'avancement des travaux le permettra.

ARTICLE 6 :

Le présent arrêté devra être affiché à chaque extrémité du chantier, au dos du premier panneau rencontré par l'usager dans son sens de circulation (généralement AK5, AK14, ou KC1). Cet affichage ne devra en aucun cas masquer ou dénaturer la signification de la signalisation temporaire du chantier.

ARTICLE 7 :

Le présent arrêté sera publié au recueil des actes administratifs du Département (1). Un exemplaire sera adressé à :

- Conseil départemental de Loir-et-Cher - Chef de la Division Routes Centre - 55 rue Laplace - 41000 BLOIS
- Monsieur le Chef du Détachement des Territoires - Unité Motocycliste zone CRS - 85 rue Bergson - BP 209 - 37542 SAINT-CYR-SUR-LOIRE
- Monsieur le Commandant du Groupement de Gendarmerie de Loir-et-Cher - 16 rue Signeux - 41013 BLOIS Cédex
- DOTC BEAUCE SOLOGNE - Responsable Transports - 5 avenue Montesquieu - BP 36704 - 45067 ORLEANS Cedex 2
- Entreprise COLAS CENTRE OUEST - ZA des Gailletrous 2 - 41260 LA CHAUSSEE SAINT VICTOR
- Le Maire de la commune de FRESNES

Pour le Président du Conseil départemental
et par délégation,

Signé par : Jean-François
Delahaye
Date : 28/09/2020
Qualité : Directeur Adjoint



"Dans un délai de deux mois à compter de la présente notification, le présent arrêté peut faire l'objet des voies de recours de droit commun contre les décisions administratives. Celles-ci peuvent s'exercer :

- soit directement auprès du Tribunal Administratif,*
- soit auprès du Président du Conseil départemental qui dispose d'un délai de deux mois pour statuer.*

Au terme de ce délai, il est possible, dans les deux mois, de déposer un recours contentieux devant le Tribunal Administratif territorialement compétent."

Le Président du Conseil départemental
certifie que le présent acte a été
affiché ou notifié le : 28/09/2020
est exécutoire le : 28/09/2020

POUR LE PRESIDENT DU CONSEIL DEPARTEMENTAL
et par délégation

Signé par : Jean-François
Delahaye
Date : 28/09/2020
Qualité : Directeur Adjoint

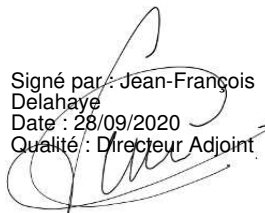

DIRECTION GENERALE ADJOINTE - AMENAGEMENT DU TERRITOIRE
DIRECTION DES ROUTES

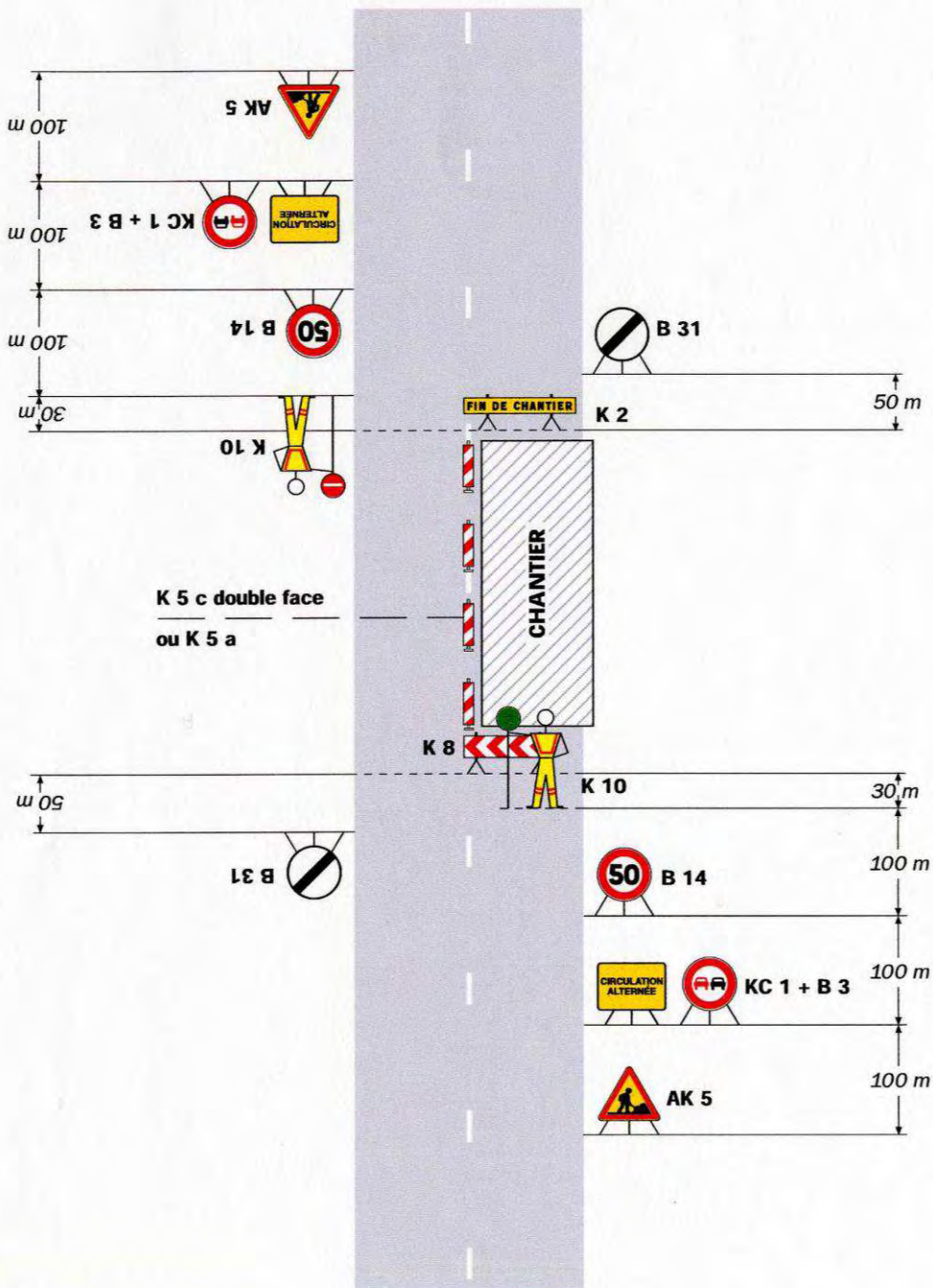

Remarque(s) :

- Dispositif applicable uniquement de jour et sous certaines conditions : Cf. Signalisation temporaire - Les alternats.

- Un panneau B 14 de limitation de vitesse à 70 km/h peut éventuellement être intercalé entre les panneaux AK 5 et KC 1.

DC208226A

28/09/2020

52

Signalisation temporaire - SETRA



**OBJET :**

RD n° 951 du PR 34+330 au PR 34+370 - Hors agglomération
 Commune de BLOIS
 Travaux d'ouverture de chambres pour tirage de câbles
 Réglementation de la circulation avec léger empiètement sur la chaussée

LE PRESIDENT DU CONSEIL DEPARTEMENTAL DE LOIR-ET-CHER

Vu le code général des collectivités territoriales

Vu le code de la route

Vu l'arrêté interministériel du 24 novembre 1967, modifié et complété, relatif à la signalisation des routes et autoroutes

Vu l'instruction interministérielle sur la signalisation routière, modifiée et complétée, 1ère et 8ème parties

Vu le décret n° 2009-615 du 3 juin 2009 modifié portant inscription de la RD n° 951 dans la liste des voies classées à grande circulation

Vu l'arrêté préfectoral n° 41-2020-08-31-001 du 31 août 2020 portant délégation de signature à Madame la Directrice Départementale des Territoires de Loir-et-Cher par intérim

Vu l'arrêté n° P17-2944 en date du 11 juillet 2017 donnant délégation à Monsieur Jean-François DELAHAYE, Adjoint au Directeur

Vu l'avis favorable de la Direction Départementale des Territoires du Loir-et-Cher en date du 17 septembre 2020

Vu la demande de l'entreprise GROUPE SCOPELEC chargée de réaliser les travaux pour le compte d'ORANGE, en date du mardi 08 septembre 2020

CONSIDERANT qu'il est nécessaire d'empiéter légèrement sur la chaussée afin de permettre l'exécution des travaux cités en objet

ARRETE

ARTICLE 1

L'entreprise chargée des travaux est autorisée à empiéter légèrement sur la chaussée de la RD n° 951 du PR 34+330 au PR 34+370, durant une journée, entre le mercredi 23 septembre 2020 et le mercredi 07 octobre 2020, conformément à l'annexe jointe.

La portion de voie demeurant circulaire à proximité de la zone de chantier devra impérativement avoir une largeur de 2,80 mètres minimum.

L'entreprise sera tenue de contacter la Division Routes Centre dès le début de son intervention.

*DIRECTION GENERALE ADJOINTE - AMENAGEMENT DU TERRITOIRE
 DIRECTION DES ROUTES*

ARTICLE 2

Pendant la durée des travaux :

- il sera interdit de stationner ou de dépasser sur toute la longueur du chantier

ARTICLE 3

La signalisation réglementaire se rapportant au chantier sera mise en place par les soins de l'entreprise chargée des travaux et à ses frais.

La signalisation sera conforme à l'instruction interministérielle sur la signalisation routière (Livre I - Partie 8). Elle devra être adaptée en permanence à la nature des dangers et à l'importance des contraintes qui la justifient.

L'entreprise sera responsable :

- du maintien et du parfait entretien de la signalisation et de la réglementation de la circulation
- de tout incident ou accident résultant directement ou indirectement du non respect des prescriptions, objet du présent arrêté.

Dans le cadre des actions de surveillance du réseau confiées à la Division Routes Centre, celle-ci peut être amenée, en cas de signalisation non réglementaire ou inadaptée, à informer le maître d'ouvrage des difficultés générées, à interrompre le chantier ou à prendre toutes les mesures conservatoires nécessaires.

ARTICLE 4

La circulation pourra être rétablie sans préavis dans la mesure où l'état d'avancement des travaux le permettra.

ARTICLE 5

Le présent arrêté devra être affiché à chaque extrémité du chantier, au dos du premier panneau rencontré par l'usager dans son sens de circulation (généralement AK5, AK14, ou KC1). Cet affichage ne devra en aucun cas masquer ou dénaturer la signification de la signalisation temporaire du chantier.

ARTICLE 6

Le présent arrêté sera publié au recueil des actes administratifs du Département (1). Un exemplaire sera adressé à :

- Conseil départemental de Loir-et-Cher - Chef de la Division Routes Centre - 55 rue Laplace - 41000 BLOIS
- Monsieur le Commandant du Groupement de Gendarmerie de Loir-et-Cher - 16 rue Signeux - 41013 BLOIS Cédex
- DOTC BEAUCE SOLOGNE - Responsable Transports - 5 avenue Montesquieu - BP 36704 - 45067 ORLEANS Cedex 2
- Entreprise GROUPE SCOPELEC - 17 rue Pierre et Marie Curie - 45140 INGRE
- Le Maire de la commune de BLOIS
- Direction Départementale des Territoires du Loir-et-Cher

Pour le Président du Conseil départemental
et par délégation,

Signé par : Jean-François
Delahaye
Date : 18/09/2020
Qualité : Directeur Adjoint



"Dans un délai de deux mois à compter de la présente notification, le présent arrêté peut faire l'objet des voies de recours de droit commun contre les décisions administratives. Celles-ci peuvent s'exercer :

- soit directement auprès du Tribunal Administratif,*
- soit auprès du Président du Conseil départemental qui dispose d'un délai de deux mois pour statuer.*

Au terme de ce délai, il est possible, dans les deux mois, de déposer un recours contentieux devant le Tribunal Administratif territorialement compétent."

Le Président du Conseil départemental
certifie que le présent acte a été
affiché ou notifié le : 18/09/2020
est exécutoire le : 18/09/2020

POUR LE PRESIDENT DU CONSEIL DEPARTEMENTAL
et par délégation

Signé par : Jean-François
Delahaye
Date : 18/09/2020
Qualité : Directeur Adjoint

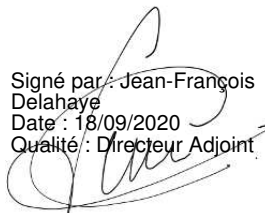

DIRECTION GENERALE ADJOINTE - AMENAGEMENT DU TERRITOIRE
DIRECTION DES ROUTES



Chantiers fixes

Faible emprise sur l'extérieur de l'anneau

Travaux sur giratoire



Remarque(s) :

DC208222AT

18/09/2020



OBJET :

RD n° 957 du PR 37+0 au PR 37+150 - Hors agglomération
Commune de VILLIERS-SUR-LOIR
Travaux pose d'une chambre L2C sur accotement
Alternat par feux ou piquets K 10

LE PRESIDENT DU CONSEIL DEPARTEMENTAL DE LOIR-ET-CHER

Vu le code général des collectivités territoriales

Vu le code de la route

Vu l'arrêté interministériel du 24 novembre 1967, modifié et complété, relatif à la signalisation des routes et autoroutes

Vu l'instruction interministérielle sur la signalisation routière, modifiée et complétée, 1ère et 8ème parties

Vu l'arrêté n° P17-2944 en date du 11 juillet 2017 donnant délégation à Monsieur Jean-François DELAHAYE, Adjoint au Directeur

Vu la demande de l'entreprise MARGUERITAT chargée de réaliser les travaux pour le compte d'ORANGE, en date du mercredi 02 septembre 2020

CONSIDERANT qu'il est nécessaire de réduire la circulation à une voie afin de permettre l'exécution des travaux cités en objet

ARRETE

ARTICLE 1 :

Un alternat par feux tricolores ou par piquets K10 sera instauré sur la RD n° 957 du PR 37+0 au PR 37+150 durant 2 jours entre le lundi 21 septembre 2020 et le vendredi 25 septembre 2020 , à l'exception des jours hors chantier.

L'entreprise sera tenue de contacter la Division Routes Nord dès le début de son intervention.

ARTICLE 2 :

Pendant la durée des travaux :

- il sera interdit de stationner et de dépasser sur toute la longueur du chantier
- la vitesse limite à respecter sera de 50 km/h sur toute la longueur du chantier.

ARTICLE 3 :

La durée du cycle des feux tricolores ne sera pas supérieure à **2** minutes. Si les feux tricolores de chantier ne s'avéraient pas capables d'écouler le trafic du fait de sa dissymétrie, l'entreprise sera tenue de procéder à un alternat manuel par piquets K10 dès que la file d'attente atteindra **100** mètres. La longueur de l'alternat ne sera pas supérieure à **200** mètres.

ARTICLE 4 :

La signalisation réglementaire se rapportant au chantier sera mise en place par les soins de l'entreprise chargée des travaux et à ses frais.

La signalisation sera conforme à l'instruction interministérielle sur la signalisation routière (Livre I - Partie 8). Elle devra être adaptée en permanence à la nature des dangers et à l'importance des contraintes qui la justifie.

L'entreprise sera responsable :

- du maintien et du parfait entretien de la signalisation et de la réglementation de la circulation
- de tout incident ou accident résultant directement ou indirectement du non respect des prescriptions, objet du présent arrêté.

Dans le cadre des actions de surveillance du réseau confiées à la Division Routes Nord, celle-ci peut être amenée, en cas de signalisation non réglementaire ou inadaptée, à informer le maître d'ouvrage des difficultés générées, à interrompre le chantier ou à prendre toutes les mesures conservatoires nécessaires.

ARTICLE 5 :

La circulation pourra être rétablie sans préavis dans la mesure où l'état d'avancement des travaux le permettra.

ARTICLE 6 :

Le présent arrêté devra être affiché à chaque extrémité du chantier, au dos du premier panneau rencontré par l'utilisateur dans son sens de circulation (généralement AK5, AK14, ou KC1). Cet affichage ne devra en aucun cas masquer ou dénaturer la signification de la signalisation temporaire du chantier.

ARTICLE 7 :

Le présent arrêté sera publié au recueil des actes administratifs du Département (1). Un exemplaire sera adressé à :

- Conseil départemental de Loir-et-Cher - Chef de la Division Routes Nord - 2 rue du Cheval Blanc - BP 92 - 41106 - VENDOME
- Monsieur le Chef du Détachement des Territoires - Unité Motocycliste zone CRS - 85 rue Bergson - BP 209 - 37542 SAINT-CYR-SUR-LOIRE
- DOTC BEAUCE SOLOGNE - Responsable Transports - 5 avenue Montesquieu - BP 36704 - 45067 ORLEANS Cedex 2
- Entreprise MARGUERITAT - 106 Route Nationale 20 - 45520 CERCOTTES
- Le Maire de la commune de VILLIERS-SUR-LOIR

Pour le Président du Conseil départemental
et par délégation,

Signé par : Jean-François
Delahaye
Date : 07/09/2020
Qualité : Directeur Adjoint

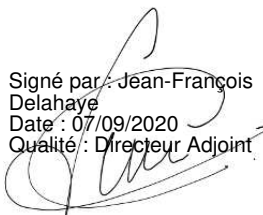

"Dans un délai de deux mois à compter de la présente notification, le présent arrêté peut faire l'objet des voies de recours de droit commun contre les décisions administratives. Celles-ci peuvent s'exercer :

- soit directement auprès du Tribunal Administratif,
- soit auprès du Président du Conseil départemental qui dispose d'un délai de deux mois pour statuer.

Au terme de ce délai, il est possible, dans les deux mois, de déposer un recours contentieux devant le Tribunal Administratif territorialement compétent."

DIRECTION GENERALE ADJOINTE - AMENAGEMENT DU TERRITOIRE
DIRECTION DES ROUTES

Le Président du Conseil départemental
certifie que le présent acte a été
affiché ou notifié le : 07/09/2020
est exécutoire le : 07/09/2020

POUR LE PRESIDENT DU CONSEIL DEPARTEMENTAL
et par délégation

Signé par : Jean-François
Delahaye
Date : 07/09/2020
Qualité : Directeur Adjoint

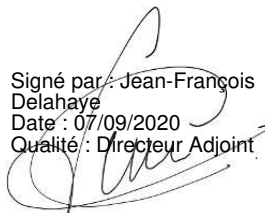

DIRECTION GENERALE ADJOINTE - AMENAGEMENT DU TERRITOIRE
DIRECTION DES ROUTES

Alternat par piquets K 10

Circulation alternée
Route à 2 voies

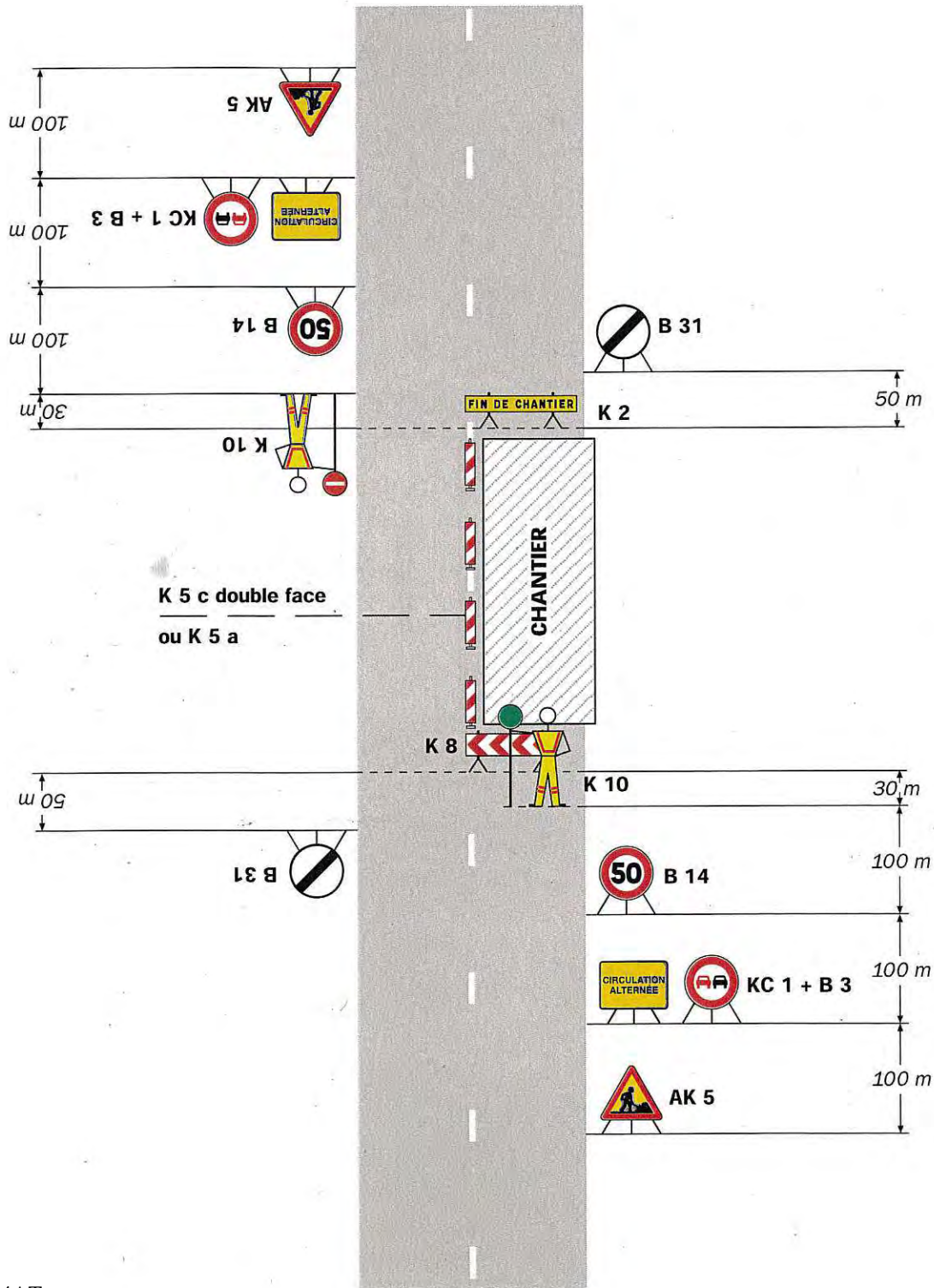

DN205784AT

07/09/2020 (s) :

- Dispositif applicable uniquement de jour et sous certaines conditions : Cf. Signalisation temporaire - Les alternats.

- Un panneau B 14 de limitation de vitesse à 70 km/h peut éventuellement être intercalé entre les panneaux AK 5 et KC 1.



Chantiers fixes



Alternat par signaux tricolores

Circulation alternée
Route à 2 voies

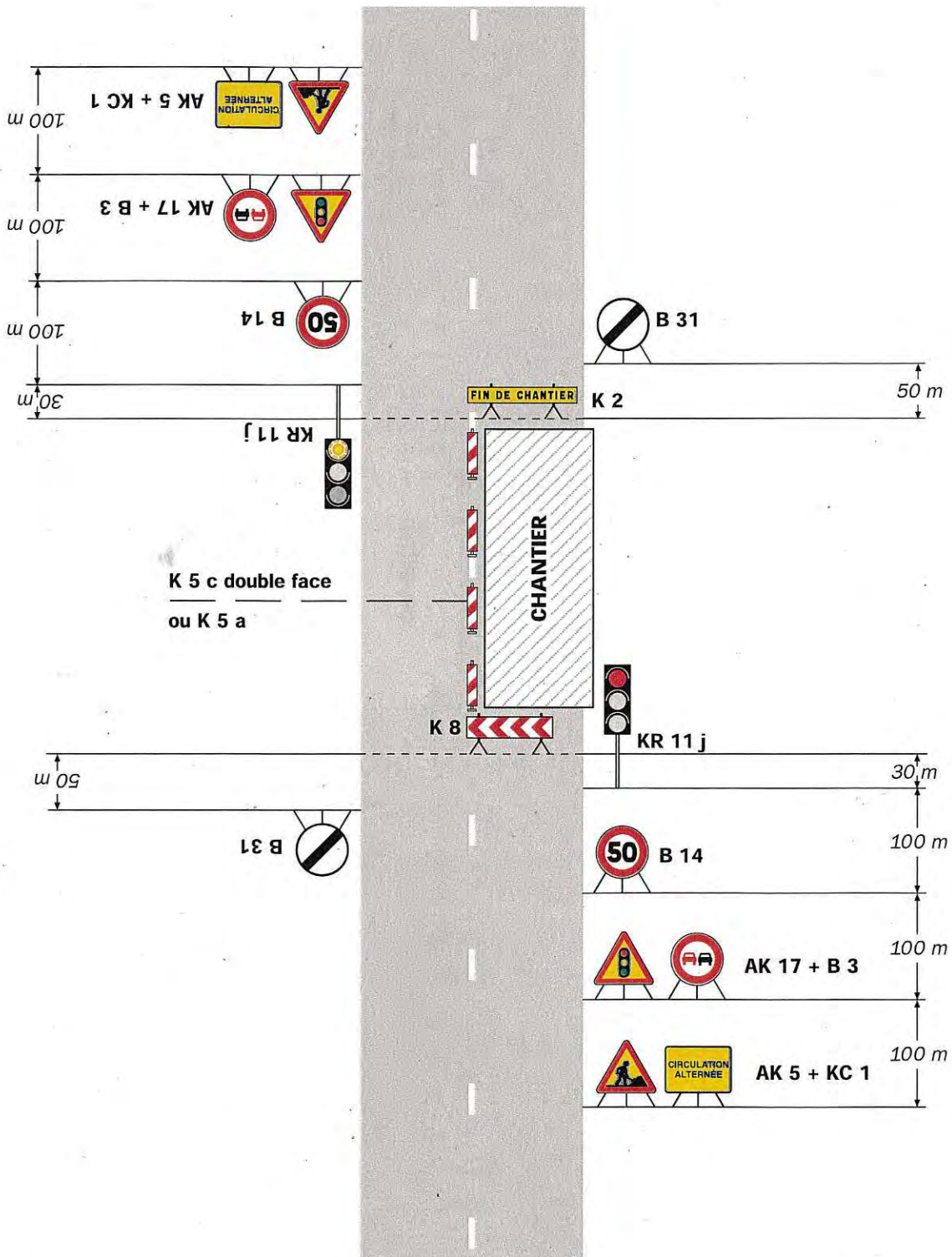

DN205784AT

07/09/2020 (s) :

- Schéma à appliquer notamment lorsque l'alternat doit être maintenu de nuit, en absence de visibilité réciproque.
- Règles de montage des signaux tricolores : Cf. Signalisation temporaire - Les alternats.

- Un panneau B 14 de limitation de vitesse à 70 km/h peut éventuellement être intercalé entre les panneaux AK 5 et AK 17.

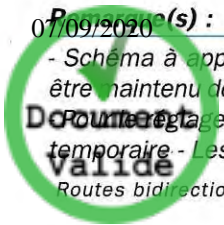

OBJET :

RD n° 724 du PR 2+100 au PR 2+400 - Hors agglomération
Commune de SOUESMES
Travaux d'enfouissement reseau depuis le poste "VANNES"
Alternat par feux ou piquets K 10

LE PRESIDENT DU CONSEIL DEPARTEMENTAL DE LOIR-ET-CHER

Vu le code général des collectivités territoriales

Vu le code de la route

Vu l'arrêté interministériel du 24 novembre 1967, modifié et complété, relatif à la signalisation des routes et autoroutes

Vu l'instruction interministérielle sur la signalisation routière, modifiée et complétée, 1ère et 8ème parties

Vu le décret n° 2009-615 du 3 juin 2009 modifié portant inscription de la RD n° 724 dans la liste des voies classées à grande circulation

Vu l'arrêté préfectoral n° 41-2019-05-07-004 du 7 mai 2019 portant délégation de signature à Madame la Directrice Départementale des Territoires de Loir-et-Cher

Vu l'arrêté n° P17-2944 en date du 11 juillet 2017 donnant délégation à Monsieur Jean-François DELAHAYE, Adjoint au Directeur

VU l'avis favorable de la Direction Départementale des Territoires du Loir-et-Cher en date du 31 juillet 2020,

Vu la demande de l'entreprise SDEL BERRY chargée de réaliser les travaux pour le compte de SIDELC, en date du vendredi 31 juillet 2020

CONSIDERANT qu'il est nécessaire de réduire la circulation à une voie afin de permettre l'exécution des travaux cités en objet

ARRETE

ARTICLE 1 :

Un alternat par feux tricolores ou par piquets K10 sera instauré sur la RD n° 724 du PR 2+100 au PR 2+400 durant 2 jours entre le mardi 15 septembre 2020 et le vendredi 25 septembre 2020 de 08H30 à 17H00.

L'entreprise sera tenue de contacter la Division Routes Sud dès le début de son intervention.

*DIRECTION GENERALE ADJOINTE - AMENAGEMENT DU TERRITOIRE
DIRECTION DES ROUTES*

ARTICLE 2 :

Pendant la durée des travaux :

- il sera interdit de stationner et de dépasser sur toute la longueur du chantier
- la vitesse limite à respecter sera de 50 km/h sur toute la longueur du chantier.

ARTICLE 3 :

La durée du cycle des feux tricolores ne sera pas supérieure à **2** minutes. Si les feux tricolores de chantier ne s'avéraient pas capables d'écouler le trafic du fait de sa dissymétrie, l'entreprise sera tenue de procéder à un alternat manuel par piquets K10 dès que la file d'attente atteindra **50** mètres. La longueur de l'alternat ne sera pas supérieure à **300** mètres.

ARTICLE 4 :

La signalisation réglementaire se rapportant au chantier sera mise en place par les soins de l'entreprise chargée des travaux et à ses frais.

La signalisation sera conforme à l'instruction interministérielle sur la signalisation routière (Livre I - Partie 8). Elle devra être adaptée en permanence à la nature des dangers et à l'importance des contraintes qui la justifie.

L'entreprise sera responsable :

- du maintien et du parfait entretien de la signalisation et de la réglementation de la circulation
- de tout incident ou accident résultant directement ou indirectement du non respect des prescriptions, objet du présent arrêté.

Dans le cadre des actions de surveillance du réseau confiées à la Division Routes Sud, celle-ci peut être amenée, en cas de signalisation non réglementaire ou inadaptée, à informer le maître d'ouvrage des difficultés générées, à interrompre le chantier ou à prendre toutes les mesures conservatoires nécessaires.

ARTICLE 5 :

La circulation pourra être rétablie sans préavis dans la mesure où l'état d'avancement des travaux le permettra.

ARTICLE 6 :

Le présent arrêté devra être affiché à chaque extrémité du chantier, au dos du premier panneau rencontré par l'utilisateur dans son sens de circulation (généralement AK5, AK14, ou KC1). Cet affichage ne devra en aucun cas masquer ou dénaturer la signification de la signalisation temporaire du chantier.

ARTICLE 7 :

Le présent arrêté sera publié au recueil des actes administratifs du Département (1). Un exemplaire sera adressé à :

- Conseil départemental de Loir-et-Cher - Chef de la Division Routes Sud - 6 rue Jean Gutenberg - 41200 - ROMORANTIN
- Monsieur le Chef du Détachement des Territoires - Unité Motocycliste zone CRS - 85 rue Bergson - BP 209 - 37542 SAINT-CYR-SUR-LOIRE
- Monsieur le Commandant du Groupement de Gendarmerie de Loir-et-Cher - 16 rue Signeux - 41013 BLOIS cédex
- DOTC BEAUCE SOLOGNE - Responsable Transports - 5 avenue Montesquieu - BP 36704 - 45067 ORLEANS Cedex 2
- Entreprise SDEL BERRY - Route de Marcilly en Gault - 41300 Salbris
- Le Maire de la commune de SOUESMES
- Direction Départementale des Territoires du Loir-et-Cher

Pour le Président du Conseil départemental
et par délégation,

Signé par : Jean-François
Delahaye
Date : 01/09/2020
Qualité : Directeur Adjoint

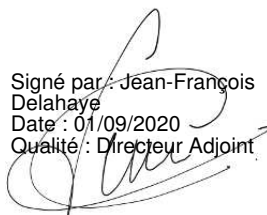

"Dans un délai de deux mois à compter de la présente notification, le présent arrêté peut faire l'objet des voies de recours de droit commun contre les décisions administratives. Celles-ci peuvent s'exercer :

- soit directement auprès du Tribunal Administratif,
- soit auprès du Président du Conseil départemental qui dispose d'un délai de deux mois pour statuer.

Au terme de ce délai, il est possible, dans les deux mois, de déposer un recours contentieux devant le Tribunal Administratif territorialement compétent."

DIRECTION GENERALE ADJOINTE - AMENAGEMENT DU TERRITOIRE
DIRECTION DES ROUTES

Le Président du Conseil départemental
certifie que le présent acte a été
affiché ou notifié le : 01/09/2020
est exécutoire le : 01/09/2020

POUR LE PRESIDENT DU CONSEIL DEPARTEMENTAL
et par délégation

Signé par : Jean-François
Delahaye
Date : 01/09/2020
Qualité : Directeur Adjoint

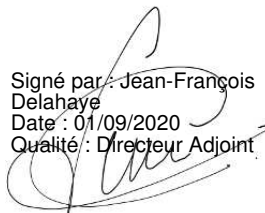

DIRECTION GENERALE ADJOINTE - AMENAGEMENT DU TERRITOIRE
DIRECTION DES ROUTES

Chantiers fixes

DS20670AT
01/09/2020

Document
Validé

Alternat par panneaux K 10

Circulation alternée
Route à 2 voies

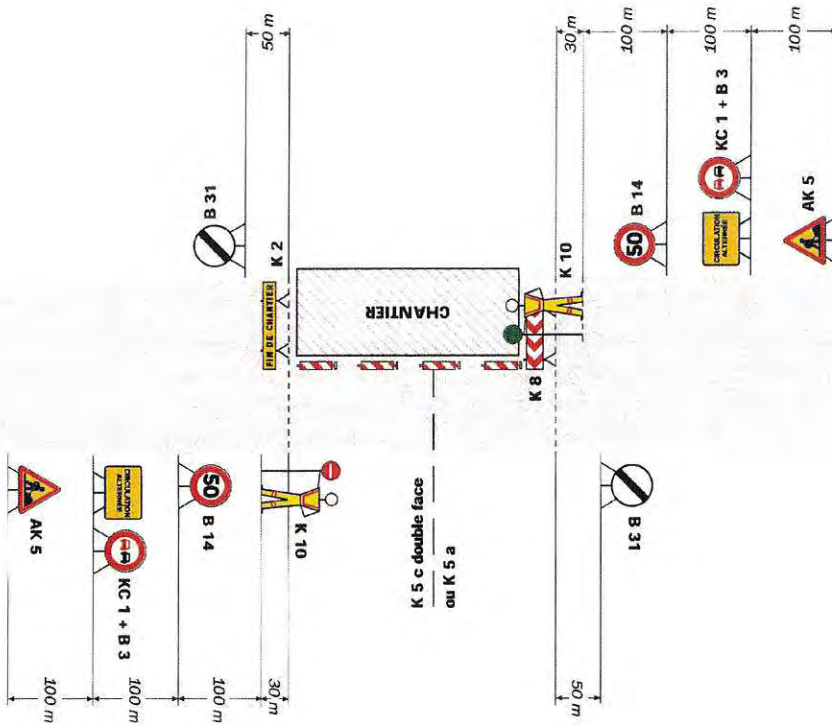

Remarque(s) :

- Dispositif applicable uniquement de jour et sous certaines conditions : Cf. Signalisation temporaire - Les alternats.
- Un panneau B 14 de limitation de vitesse à 70 km/h peut éventuellement être intercalé entre les panneaux AK 5 et KC 1.

Chantiers fixes

C124

Alternat par signaux tricolores

Circulation alternée
Route à 2 voies

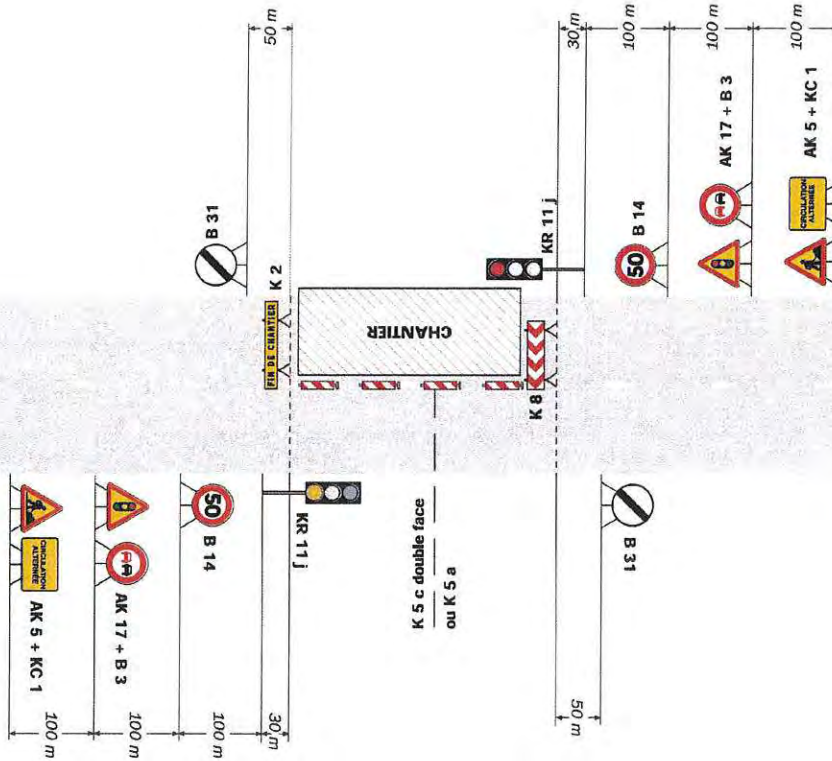

Remarque(s) :

- Schéma à appliquer notamment lorsque l'alternat doit être maintenu de nuit, en absence de visibilité réciproque.
- Pour le réglage des signaux tricolores : Cf. Signalisation temporaire - Les alternats.
- Un panneau B 14 de limitation de vitesse à 70 km/h peut éventuellement être intercalé entre les panneaux AK 5 et AK 17.

**OBJET :**

RD n° 724 du PR 14+050 au PR 14+680

Commune de SALBRIS

Manifestation sportive Course sportive « la Salbrisienne »

Limitation de vitesse à 50 km/h

LE PRESIDENT DU CONSEIL DEPARTEMENTAL DE LOIR-ET-CHER

Vu le code général des collectivités territoriales

Vu le code de la route

Vu l'arrêté interministériel du 24 novembre 1967, modifié et complété, relatif à la signalisation des routes et autoroutes

Vu l'instruction interministérielle sur la signalisation routière, modifiée et complétée, 1ère et 8ème parties

Vu le décret n° 2009-615 du 3 juin 2009 modifié portant inscription de la RD n° 724 dans la liste des voies classées à grande circulation

Vu l'arrêté préfectoral n° 41-2020-08-31-001 du 31 août 2020 portant délégation de signature à Madame la Directrice Départementale des Territoires de Loir-et-Cher par intérim

Vu l'arrêté n° P17-2944 en date du 11 juillet 2017 donnant délégation à Monsieur Jean-François DELAHAYE, Adjoint au Directeur

VU l'avis favorable Direction Départementale des Territoires du Loir-et-Cher en date du 23 septembre 2020,

VU la demande de Commune de Salbris en date du lundi 21 septembre 2020

CONSIDERANT sous réserve de l'autorisation de la manifestation citée en objet, qu'il est nécessaire de limiter la vitesse sur la RD n° 724 du PR 14+050 au PR 14+680 afin de permettre son bon déroulement

ARRETE

*DIRECTION GENERALE ADJOINTE - AMENAGEMENT DU TERRITOIRE
DIRECTION DES ROUTES*

ARTICLE 1

Le dimanche 27 septembre 2020, de 09H00 à 13H30, la Commune de SALBRIS est autorisée à disposer une Limitation de vitesse à 50 km/h sur la RD n° 724 du PR 14+050 au PR 14+680, conformément à l'annexe jointe.

ARTICLE 2

La signalisation réglementaire se rapportant à la limitation de vitesse sera mise en place par les soins de la Commune de SALBRIS et à ses frais.

La signalisation sera conforme à l'instruction interministérielle sur la signalisation routière (Livre I - Partie 8). Elle devra être adaptée en permanence à la nature des dangers et à l'importance des contraintes qui la justifient.

La Commune de SALBRIS sera responsable :

- du maintien et du parfait entretien de la signalisation et de la réglementation de la circulation
- de tout incident ou accident résultant directement ou indirectement du non respect des prescriptions, objet du présent arrêté.

Dans le cadre des actions de surveillance du réseau confiées à la Division Routes Sud, celle-ci peut être amenée, en cas de signalisation non réglementaire ou inadaptée, à informer l'organisateur des difficultés générées, à interrompre la manifestation ou à prendre toutes les mesures conservatoires nécessaires.

ARTICLE 3

La circulation pourra être rétablie sans préavis dans la mesure où l'état d'avancement de la manifestation le permettra.

ARTICLE 4

Cet arrêté devra être affiché à chaque extrémité de la manifestation.

ARTICLE 5

Le présent arrêté sera publié au recueil des actes administratifs du Département (1). Un exemplaire sera adressé à :

- Conseil départemental de Loir-et-Cher - Chef de la Division Routes Sud - 6 rue Jean Gutenberg - 41200 - ROMORANTIN
- ERC41 - Direction des Transports et des Mobilités Durables - 15, mail Clouseau - 41000 BLOIS
- Monsieur le Commandant du Groupement de Gendarmerie de Loir-et-Cher - 16 rue Signeux - 41013 BLOIS Cédex
- Monsieur le Chef du Détachement des Territoires - Unité Motocycliste zone CRS - 85 rue Bergson - BP 209 - 37542 SAINT-CYR-SUR-LOIRE
- DOTC BEAUCE SOLOGNE - 5 avenue Montesquieu - BP 36704 - 45067 ORLEANS Cédex 2
- Le Maire de la commune de SALBRIS
- Monsieur le Médecin-Chef du SAMU - Mail Pierre Charlot - 41000 BLOIS
- Monsieur le Directeur Départemental du Service Départemental d'Incendie et de Secours de Loir-et-Cher - 11-13 avenue Gutenberg - BP 31059 - 41010 BLOIS Cédex
- Direction Départementale des Territoires du Loir-et-Cher
- *Sous-Préfecture de Romorantin-Lanthenay - 3 place du château - 41205 ROMORANTIN-LANTHENAY Cédex*

Pour le Président du Conseil départemental
et par délégation,

Signé par : Jean-François
Delahaye
Date : 24/09/2020
Qualité : Directeur Adjoint

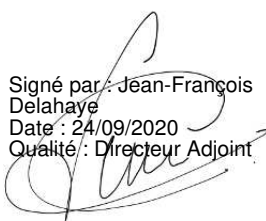

"Dans un délai de deux mois à compter de la présente notification, le présent arrêté peut faire l'objet des voies de recours de droit commun contre les décisions administratives. Celles-ci peuvent s'exercer :

- soit directement auprès du Tribunal Administratif,
- soit auprès du Président du Conseil départemental qui dispose d'un délai de deux mois pour statuer.

Au terme de ce délai, il est possible, dans les deux mois, de déposer un recours contentieux devant le Tribunal Administratif territorialement compétent."

DIRECTION GENERALE ADJOINTE - AMENAGEMENT DU TERRITOIRE
DIRECTION DES ROUTES

Le Président du Conseil départemental
certifie que le présent acte a été
affiché ou notifié le : 24/09/2020
est exécutoire le : 24/09/2020

POUR LE PRESIDENT DU CONSEIL DEPARTEMENTAL
et par délégation

Signé par : Jean-François
Delahaye
Date : 24/09/2020
Qualité : Directeur Adjoint

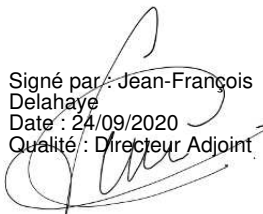

DIRECTION GENERALE ADJOINTE - AMENAGEMENT DU TERRITOIRE
DIRECTION DES ROUTES

Annexe n°1

Signalisation à installer

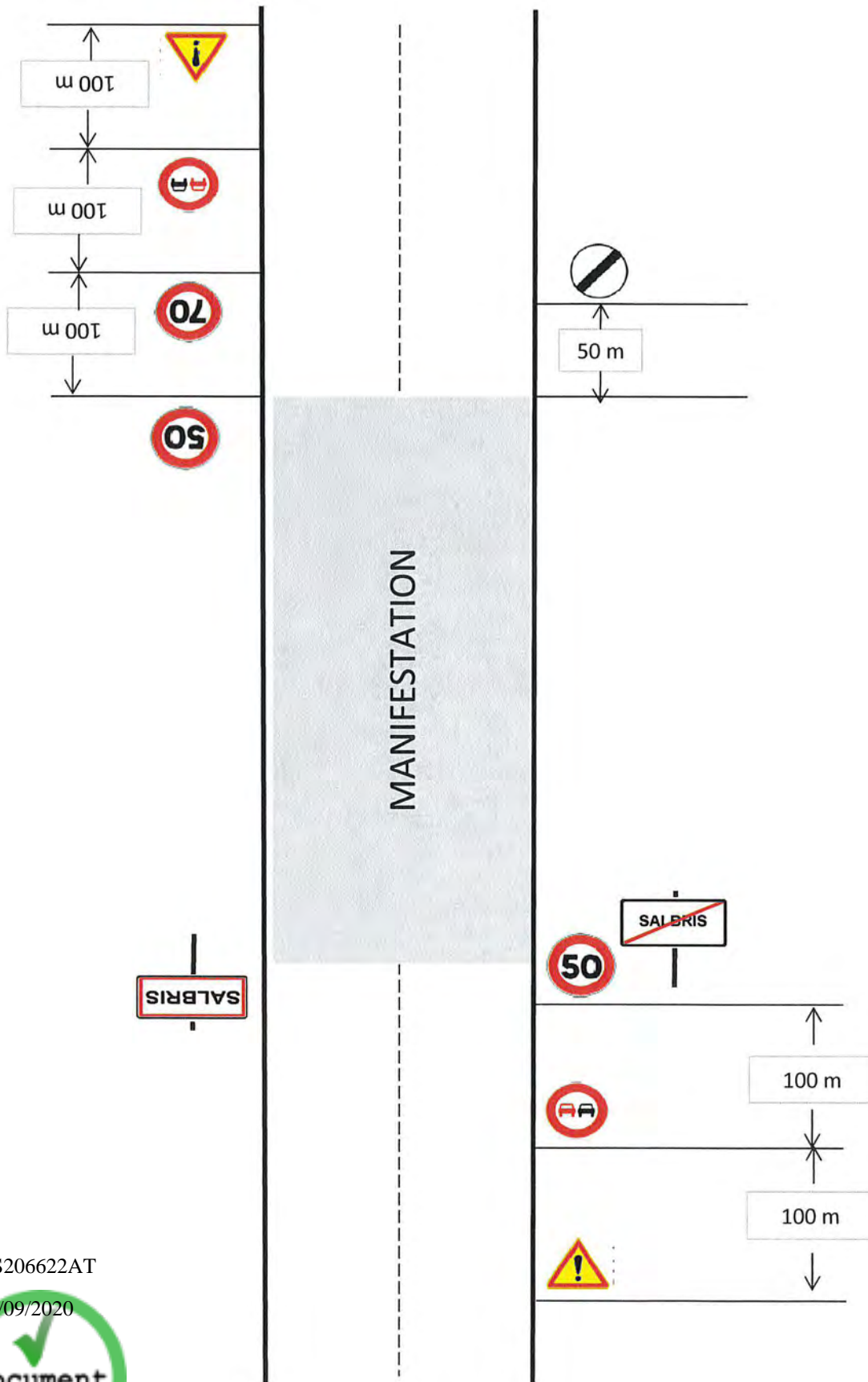

DS206622AT

24/09/2020



OBJET : Prorogation de l'arrêté N° DS206462AT

RD n° 724 du PR 17+900 au PR 24+021 - Hors agglomération

Communes de LA FERTE-IMBAULT et SALBRIS

Travaux de tirage de fibre optique

Alternat par feux ou piquets K 10

LE PRESIDENT DU CONSEIL DEPARTEMENTAL DE LOIR-ET-CHER

Vu le code général des collectivités territoriales

Vu le code de la route

Vu l'arrêté interministériel du 24 novembre 1967, modifié et complété, relatif à la signalisation des routes et autoroutes

Vu l'instruction interministérielle sur la signalisation routière, modifiée et complétée, 1ère et 8ème parties

Vu le décret n° 2009-615 du 3 juin 2009 modifié portant inscription de la RD n° 724 dans la liste des voies classées à grande circulation

Vu l'arrêté préfectoral 41-2020-08-31-001 du 31 août 2020 portant délégation à Madame la directrice départementale des territoires de Loir-et-Cher par intérim

Vu l'arrêté n° P17-2944 en date du 11 juillet 2017 donnant délégation à Monsieur Jean-François DELAHAYE, Adjoint au Directeur

VU l'avis favorable de la Direction Départementale des Territoires du Loir-et-Cher en date du 04 septembre 2020

VU l'arrêté DS206462AT en date du jeudi 30 juillet 2020

Vu la demande de l'entreprise AXIANS SERVICES INFRA CENTRE OUEST chargée de réaliser les travaux, en date du vendredi 28 août 2020

CONSIDERANT qu'il est nécessaire de réduire la circulation à une voie afin de permettre l'exécution des travaux cités en objet

ARRETE

ARTICLE 1 :

L'arrêté n° DS206462AT en date du 30 juillet 2020 est prorogé à compter du samedi 12 septembre 2020 jusqu'au mercredi 30 septembre 2020.

Un alternat par feux tricolores à décompte ou par piquets K10 sera instauré sur la RD n° 724 du PR 17+900 au PR 24+21 durant 8 jours entre le samedi 12 septembre 2020 et le mercredi 30 septembre 2020 de 08H30 à 17H00.

L'entreprise sera tenue de contacter la Division Routes Sud dès le début de son intervention.

*DIRECTION GENERALE ADJOINTE - AMENAGEMENT DU TERRITOIRE
DIRECTION DES ROUTES*

Conseil départemental de Loir-et-Cher - Hôtel du Département - Place de la République, 41020 Blois Cedex

Tél : 02.54.58.41.41 - Fax : 02.54.58.42.21 - www.le-loir-et-cher.fr

Division Routes Sud 6 rue Jean Gutenberg 41200 ROMORANTIN

Tél : 02.54.94.15.40 - Fax : 02.54.76.41.23

ARTICLE 2 :

Pendant la durée des travaux :

- il sera interdit de stationner et de dépasser sur toute la longueur du chantier
- la vitesse limite à respecter sera de 50 km/h sur toute la longueur du chantier.

ARTICLE 3 :

La durée du cycle des feux tricolores ne sera pas supérieure à **2** minutes. Si les feux tricolores de chantier ne s'avéraient pas capables d'écouler le trafic du fait de sa dissymétrie, l'entreprise sera tenue de procéder à un alternat manuel par piquets K10 dès que la file d'attente atteindra **50** mètres. La longueur de l'alternat ne sera pas supérieure à **150** mètres.

ARTICLE 4 :

La signalisation réglementaire se rapportant au chantier sera mise en place par les soins de l'entreprise chargée des travaux et à ses frais.

La signalisation sera conforme à l'instruction interministérielle sur la signalisation routière (Livre I - Partie 8). Elle devra être adaptée en permanence à la nature des dangers et à l'importance des contraintes qui la justifie.

L'entreprise sera responsable :

- du maintien et du parfait entretien de la signalisation et de la réglementation de la circulation
- de tout incident ou accident résultant directement ou indirectement du non respect des prescriptions, objet du présent arrêté.

Dans le cadre des actions de surveillance du réseau confiées à la Division Routes Sud, celle-ci peut être amenée, en cas de signalisation non réglementaire ou inadaptée, à informer le maître d'ouvrage des difficultés générées, à interrompre le chantier ou à prendre toutes les mesures conservatoires nécessaires.

ARTICLE 5 :

La circulation pourra être rétablie sans préavis dans la mesure où l'état d'avancement des travaux le permettra.

ARTICLE 6 :

Le présent arrêté devra être affiché à chaque extrémité du chantier, au dos du premier panneau rencontré par l'utilisateur dans son sens de circulation (généralement AK5, AK14, ou KC1). Cet affichage ne devra en aucun cas masquer ou dénaturer la signification de la signalisation temporaire du chantier.

ARTICLE 7 :

Le présent arrêté sera publié au recueil des actes administratifs du Département (1). Un exemplaire sera adressé à :

- Conseil départemental de Loir-et-Cher - Chef de la Division Routes Sud - 6 rue Jean Gutenberg - 41200 - ROMORANTIN
- Monsieur le Chef du Détachement des Territoires - Unité Motocycliste zone CRS - 85 rue Bergson - BP 209 - 37542 SAINT-CYR-SUR-LOIRE
- Monsieur le Commandant du Groupement de Gendarmerie de Loir-et-Cher - 16 rue Signeux - 41013 BLOIS cédex
- DOTC BEAUCE SOLOGNE - Responsable Transports - 5 avenue Montesquieu - BP 36704 - 45067 ORLEANS Cedex 2
- Entreprise AXIANS SERVICES INFRA CENTRE OUEST - Bordebure RN10 - 37250 SORIGNY
- Le Maire de la commune de LA FERTE-IMBAULT
- Le Maire de la commune de SALBRIS

- Direction Départementale des Territoires du Loir-et-Cher

Pour le Président du Conseil départemental
et par délégation,

Signé par : Jean-François
Delahaye
Date : 07/09/2020
Qualité : Directeur Adjoint

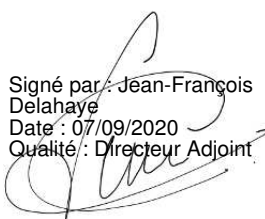

"Dans un délai de deux mois à compter de la présente notification, le présent arrêté peut faire l'objet des voies de recours de droit commun contre les décisions administratives. Celles-ci peuvent s'exercer :

- soit directement auprès du Tribunal Administratif,
- soit auprès du Président du Conseil départemental qui dispose d'un délai de deux mois pour statuer.

Au terme de ce délai, il est possible, dans les deux mois, de déposer un recours contentieux devant le Tribunal Administratif territorialement compétent."

DIRECTION GENERALE ADJOINTE - AMENAGEMENT DU TERRITOIRE
DIRECTION DES ROUTES

Le Président du Conseil départemental
certifie que le présent acte a été
affiché ou notifié le : 07/09/2020
est exécutoire le : 07/09/2020

POUR LE PRESIDENT DU CONSEIL DEPARTEMENTAL
et par délégation

Signé par : Jean-François
Delahaye
Date : 07/09/2020
Qualité : Directeur Adjoint

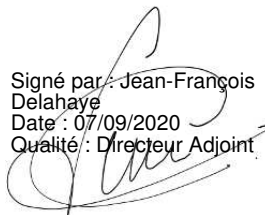

DIRECTION GENERALE ADJOINTE - AMENAGEMENT DU TERRITOIRE
DIRECTION DES ROUTES

Chantiers fixes

CF24

Alternat par signaux tricolores

Circulation alternée
Route à 2 voies

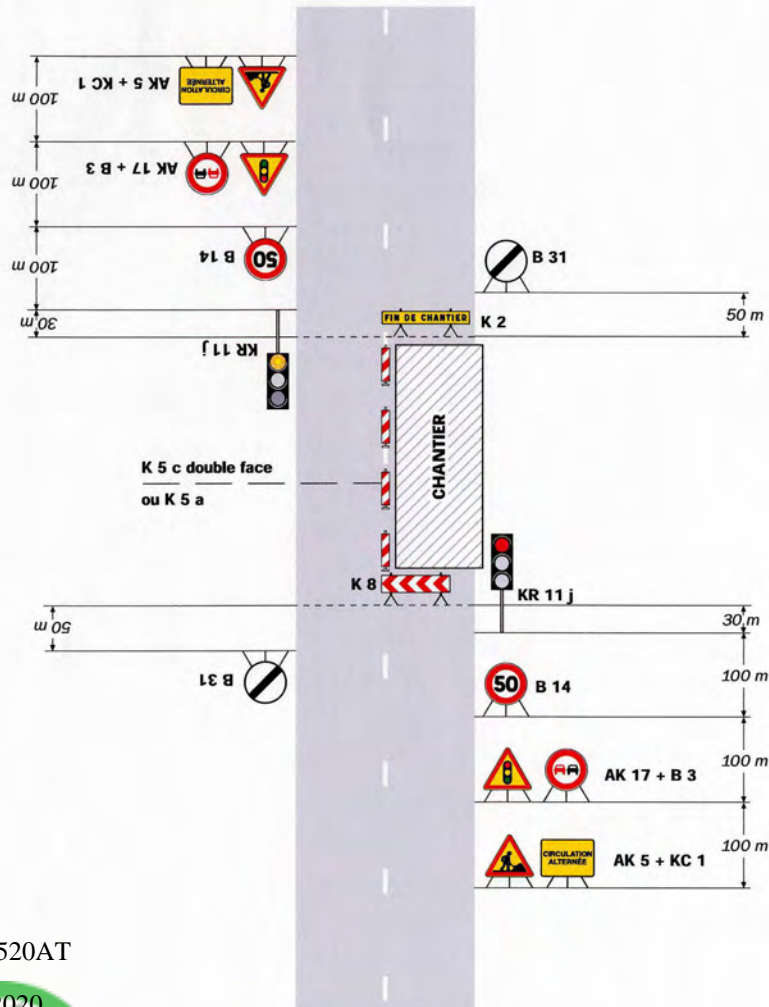

DS206520AT

07/09/2020

Remarque(s) :

- Schéma à appliquer notamment lorsque l'alternat doit être appliqué de nuit, en absence de visibilité réciproque.
- Pour le réglage des signaux tricolores : Cf. Signalisation temporaire - Les alternats.
- Un panneau B 14 de limitation de vitesse à 70 km/h peut éventuellement être intercalé entre les panneaux AK 5 et AK 17.

Routes bidirectionnelles - Edition 2000

53



Chantiers fixes

CF23

Alternat par piquets K 10

Circulation alternée
Route à 2 voies

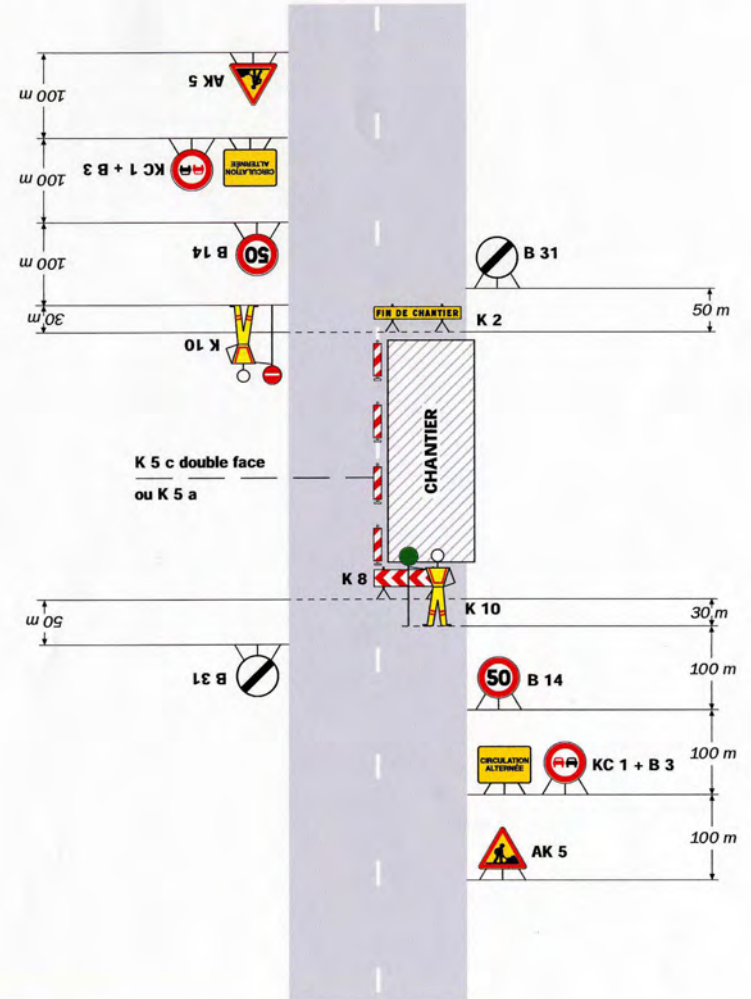

Remarque(s) :

- Dispositif applicable uniquement de jour et sous certaines conditions : Cf. Signalisation temporaire - Les alternats.
- Un panneau B 14 de limitation de vitesse à 70 km/h peut éventuellement être intercalé entre les panneaux AK 5 et KC 1.

Signalisation temporaire - SETRA

52

OBJET :

RD n° 357 du PR 33+469 au PR 36+451 et RD n° 12 du PR 15+980 au PR 17+8

- Hors agglomération

Communes de BUSLOUP et LA VILLE-AUX-CLERCS

Travaux départementaux d'entretien et d'exploitation Travaux génie civil pour
pose fibre optique

Alternat par feux ou piquets K 10

LE PRESIDENT DU CONSEIL DEPARTEMENTAL DE LOIR-ET-CHER

Vu le code général des collectivités territoriales

Vu le code de la route

Vu l'arrêté interministériel du 24 novembre 1967, modifié et complété, relatif à la signalisation des routes et autoroutes

Vu l'instruction interministérielle sur la signalisation routière, modifiée et complétée, 1ère et 8ème parties

Vu le décret n° 2009-615 du 3 juin 2009 modifié portant inscription de la D357 dans la liste des voies classées à grande circulation .

Vu l'arrêté préfectoral n° 41-2020-08-31-001 du 31 août 2020 portant délégation de signature à Madame la Directrice Départementale des Territoires de Loir-et-Cher par intérim .

Vu l'arrêté n° P17-2944 en date du 11 juillet 2017 donnant délégation à Monsieur Jean-François DELAHAYE, Adjoint au Directeur

VU l'avis favorable Direction Départementale des Territoires du Loir-et-Cher en date du 23 septembre 2020,

Vu la demande de l'entreprise LIMOUSIN TP chargée de réaliser les travaux pour le compte de LIMOUSIN TP , en date du mardi 08 septembre 2020

CONSIDERANT qu'il est nécessaire de réduire la circulation à une voie afin de permettre l'exécution des travaux cités en objet

ARRETE

ARTICLE 1 :

Un alternat par feux tricolores ou par piquets K10 sera instauré sur la RD n° 357 du PR 33+469 au PR 36+451 et RD n° 12 du PR 15+980 au PR 17+8 durant 15 jours entre le lundi 28 septembre 2020 et le mercredi 28 octobre 2020 , à l'exception des jours hors chantier.

L'entreprise sera tenue de contacter la Division Routes Nord dès le début de son intervention.

*DIRECTION GENERALE ADJOINTE - AMENAGEMENT DU TERRITOIRE
DIRECTION DES ROUTES*

Conseil départemental de Loir-et-Cher - Hôtel du Département - Place de la République, 41020 Blois Cedex

Tél : 02.54.58.41.41 - Fax : 02.54.58.42.21 - www.le-loir-et-cher.fr

Division Routes Nord 2 rue du Chêne Blanc - BP 92 41106 VENDOME

Tél : 02.54.67.19.40 - Fax : 02.54.67.45.70

ARTICLE 2 :

Pendant la durée des travaux :

- il sera interdit de stationner et de dépasser sur toute la longueur du chantier
- la vitesse limite à respecter sera de 50 km/h sur toute la longueur du chantier.

ARTICLE 3 :

La durée du cycle des feux tricolores ne sera pas supérieure à **2** minutes. Si les feux tricolores de chantier ne s'avéraient pas capables d'écouler le trafic du fait de sa dissymétrie, l'entreprise sera tenue de procéder à un alternat manuel par piquets K10 dès que la file d'attente atteindra **100** mètres. La longueur de l'alternat ne sera pas supérieure à **500** mètres.

ARTICLE 4 :

La signalisation réglementaire se rapportant au chantier sera mise en place par les soins de l'entreprise chargée des travaux et à ses frais.

La signalisation sera conforme à l'instruction interministérielle sur la signalisation routière (Livre I - Partie 8). Elle devra être adaptée en permanence à la nature des dangers et à l'importance des contraintes qui la justifie.

L'entreprise sera responsable :

- du maintien et du parfait entretien de la signalisation et de la réglementation de la circulation
- de tout incident ou accident résultant directement ou indirectement du non respect des prescriptions, objet du présent arrêté.

Dans le cadre des actions de surveillance du réseau confiées à la Division Routes Nord, celle-ci peut être amenée, en cas de signalisation non réglementaire ou inadaptée, à informer le maître d'ouvrage des difficultés générées, à interrompre le chantier ou à prendre toutes les mesures conservatoires nécessaires.

ARTICLE 5 :

La circulation pourra être rétablie sans préavis dans la mesure où l'état d'avancement des travaux le permettra.

ARTICLE 6 :

Le présent arrêté devra être affiché à chaque extrémité du chantier, au dos du premier panneau rencontré par l'utilisateur dans son sens de circulation (généralement AK5, AK14, ou KC1). Cet affichage ne devra en aucun cas masquer ou dénaturer la signification de la signalisation temporaire du chantier.

ARTICLE 7 :

Le présent arrêté sera publié au recueil des actes administratifs du Département (1). Un exemplaire sera adressé à :

- Conseil départemental de Loir-et-Cher - Chef de la Division Routes Nord - 2 rue du Cheval Blanc - BP 92 - 41106 - VENDOME
- Monsieur le Chef du Détachement des Territoires - Unité Motocycliste zone CRS - 85 rue Bergson - BP 209 - 37542 SAINT-CYR-SUR-LOIRE
- Monsieur le Commandant du Groupement de Gendarmerie de Loir-et-Cher - 16 rue Signeux - 41013 BLOIS cédex
- DOTC BEAUCE SOLOGNE - Responsable Transports - 5 avenue Montesquieu - BP 36704 - 45067 ORLEANS Cedex 2
- Entreprise LIMOUSIN TP - 24 extension Boulevard Carnot - 87000 Limoges
- Le Maire de la commune de BUSLOUP
- Le Maire de la commune de LA VILLE-AUX-CLERCS

- Direction Départementale des Territoires du Loir-et-Cher

Pour le Président du Conseil départemental
et par délégation,

Signé par : Jean-François
Delahaye
Date : 28/09/2020
Qualité : Directeur Adjoint

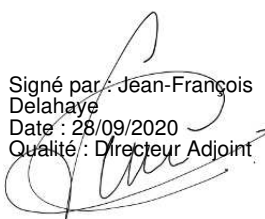

"Dans un délai de deux mois à compter de la présente notification, le présent arrêté peut faire l'objet des voies de recours de droit commun contre les décisions administratives. Celles-ci peuvent s'exercer :

- soit directement auprès du Tribunal Administratif,
- soit auprès du Président du Conseil départemental qui dispose d'un délai de deux mois pour statuer.

Au terme de ce délai, il est possible, dans les deux mois, de déposer un recours contentieux devant le Tribunal Administratif territorialement compétent."

DIRECTION GENERALE ADJOINTE - AMENAGEMENT DU TERRITOIRE
DIRECTION DES ROUTES

Le Président du Conseil départemental
certifie que le présent acte a été
affiché ou notifié le : 28/09/2020
est exécutoire le : 28/09/2020

POUR LE PRESIDENT DU CONSEIL DEPARTEMENTAL
et par délégation

Signé par : Jean-François
Delahaye
Date : 28/09/2020
Qualité : Directeur Adjoint

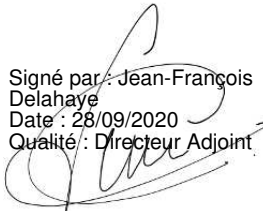

DIRECTION GENERALE ADJOINTE - AMENAGEMENT DU TERRITOIRE
DIRECTION DES ROUTES

Alternat par piquets K 10

Circulation alternée
Route à 2 voies

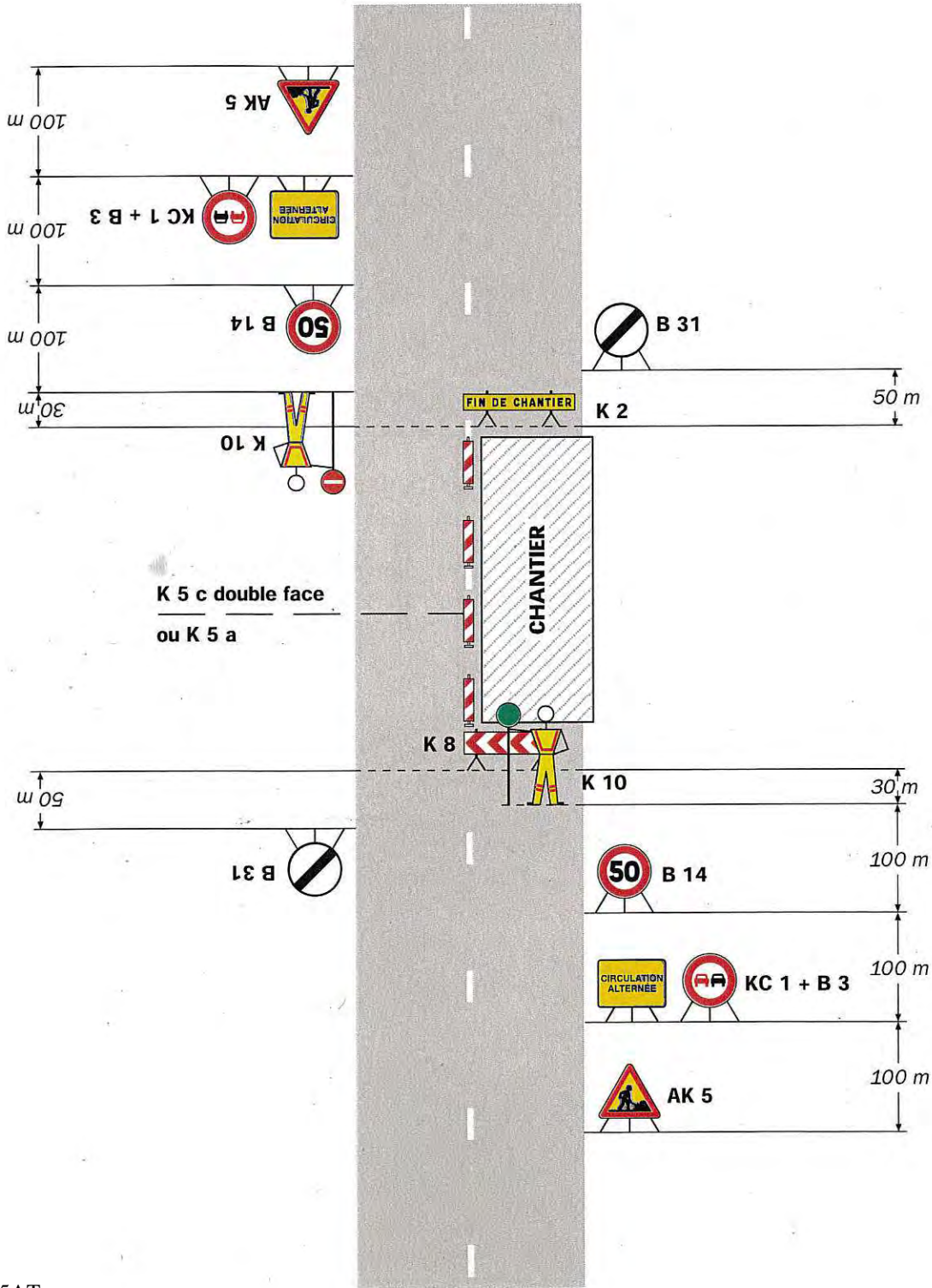

DN205835AT

28/09/2020 (s) :

- Dispositif applicable uniquement de jour et sous certaines conditions : Cf. Signalisation temporaire - Les alternats.

- Un panneau B 14 de limitation de vitesse à 70 km/h peut éventuellement être intercalé entre les panneaux AK 5 et KC 1.

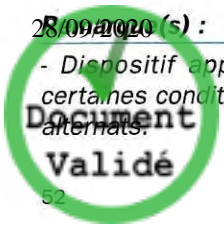

Chantiers fixes



Alternat par signaux tricolores

Circulation alternée
Route à 2 voies

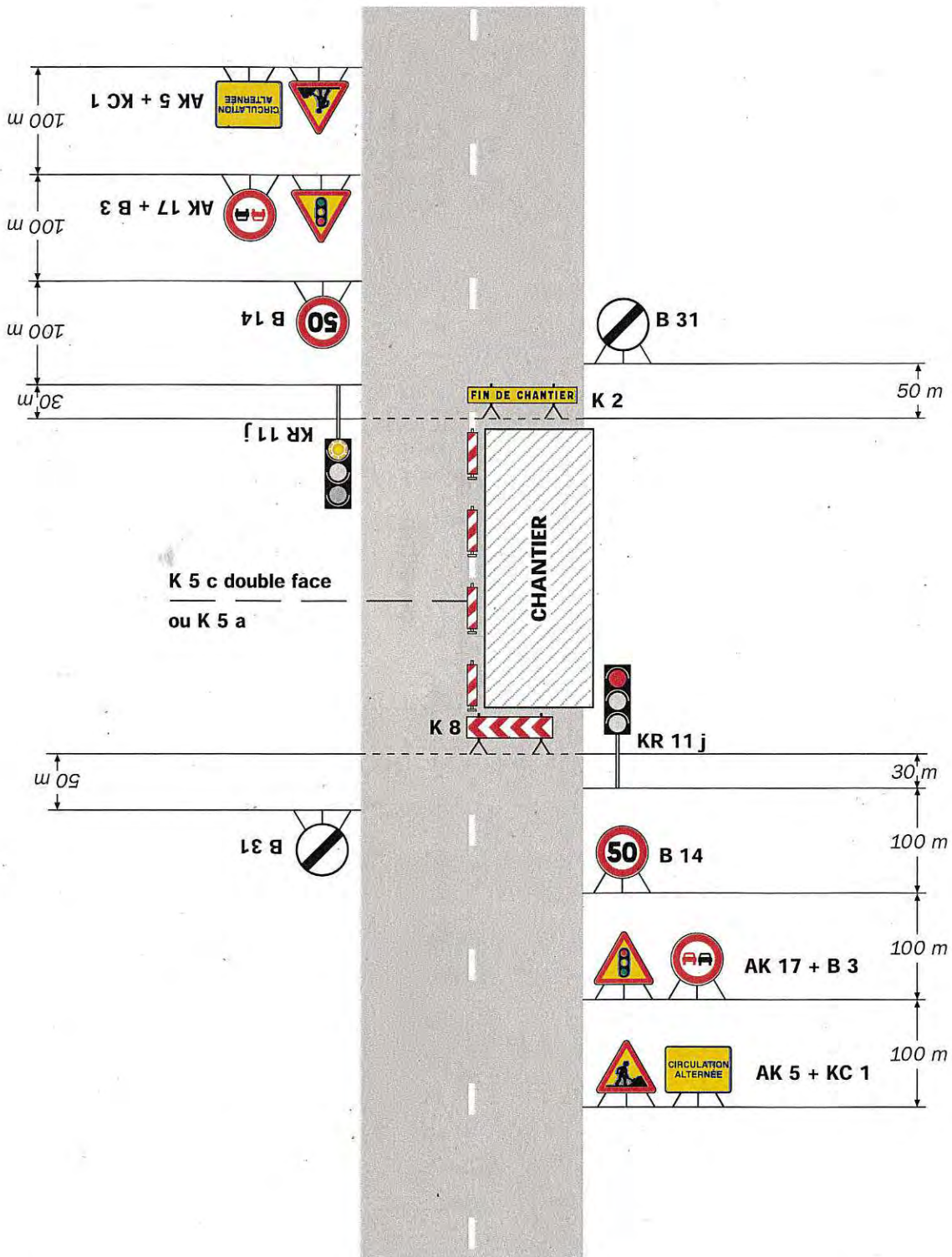

DN205835AT

28/09/2020 (s) :

- Schéma à appliquer notamment lorsque l'alternat doit être maintenu de nuit, en absence de visibilité réciproque.
- Règles de montage des signaux tricolores : Cf. Signalisation temporaire - Les alternats.

- Un panneau B 14 de limitation de vitesse à 70 km/h peut éventuellement être intercalé entre les panneaux AK 5 et AK 17.

