



BANQUE des  
TERRITOIRES



CAISSE DES DÉPÔTS ET CONSIGNATIONS

CONTRAT DE PRÊT

N° 124223

Entre

3F CENTRE VAL DE LOIRE, SOCIETE ANONYME D'HABITATIONS A LOYER MODERE - n°  
000040994

Et

LA CAISSE DES DÉPÔTS ET CONSIGNATIONS

Référence à rappeler

N° de dossier :

U 100 928 (PLUS)

Paraphes

Σ &

Caisse des dépôts et consignations  
2 avenue de Paris - Le Primat - 45056 Orléans cedex 1 - Tél : 02 38 79 18 00  
centre-val-de-loire@caissedesdepots.fr

banquedesterritoires.fr | @BanqueDesTerr



**BANQUE des  
TERRITOIRES**



CAISSE DES DÉPÔTS ET CONSIGNATIONS

*CONTRAT DE PRÊT*

Entre

**3F CENTRE VAL DE LOIRE, SOCIETE ANONYME D'HABITATIONS A LOYER MODERE,**  
SIREN n°: 967200049, sis(e) 7 RUE LATHAM 41000 BLOIS,

Ci-après indifféremment dénommé(e) « **3F CENTRE VAL DE LOIRE, SOCIETE ANONYME  
D'HABITATIONS A LOYER MODERE** » ou « **l'Emprunteur** »,

**DE PREMIÈRE PART,**

et :

**LA CAISSE DES DÉPÔTS ET CONSIGNATIONS**, établissement spécial créé par la loi du 28  
avril 1816, codifiée aux articles L. 518-2 et suivants du Code monétaire et financier, sise 56 rue  
de Lille, 75007 PARIS,

Ci-après indifféremment dénommée « **la Caisse des Dépôts** », « **la CDC** » ou « **le Prêteur** »

**DE DEUXIÈME PART,**

Indifféremment dénommé(e)s « **les Parties** » ou « **la Partie** »

Paraphes

54 56



BANQUE des  
TERRITOIRES



CAISSE DES DÉPÔTS ET CONSIGNATIONS

## SOMMAIRE

ARTICLE 1	OBJET DU PRÊT	P.4
ARTICLE 2	PRÊT	P.4
ARTICLE 3	DURÉE TOTALE	P.4
ARTICLE 4	TAUX EFFECTIF GLOBAL	P.4
ARTICLE 5	DÉFINITIONS	P.5
ARTICLE 6	CONDITIONS DE PRISE D'EFFET ET DATE LIMITE DE VALIDITÉ DU CONTRAT	P.9
ARTICLE 7	CONDITIONS SUSPENSIVES AU VERSEMENT DE CHAQUE LIGNE DU PRÊT	P.9
ARTICLE 8	MISE À DISPOSITION DE CHAQUE LIGNE DU PRÊT	P.10
ARTICLE 9	CARACTÉRISTIQUES FINANCIÈRES DE CHAQUE LIGNE DU PRÊT	P.11
ARTICLE 10	DÉTERMINATION DES TAUX	P.15
ARTICLE 11	CALCUL ET PAIEMENT DES INTÉRÊTS	P.17
ARTICLE 12	AMORTISSEMENT ET REMBOURSEMENT DU CAPITAL	P.18
ARTICLE 13	RÈGLEMENT DES ÉCHÉANCES	P.19
ARTICLE 14	COMMISSIONS	P.19
ARTICLE 15	DÉCLARATIONS ET ENGAGEMENTS DE L'EMPRUNTEUR	P.20
ARTICLE 16	GARANTIES	P.23
ARTICLE 17	REMBOURSEMENTS ANTICIPÉS ET LEURS CONDITIONS FINANCIÈRES	P.23
ARTICLE 18	RETARD DE PAIEMENT - INTÉRÊTS MORATOIRES	P.27
ARTICLE 19	NON RENONCIATION	P.28
ARTICLE 20	DROITS ET FRAIS	P.28
ARTICLE 21	NOTIFICATIONS ET DONNÉES À CARACTÈRE PERSONNEL	P.28
ARTICLE 22	ÉLECTION DE DOMICILE ET ATTRIBUTION DE COMPÉTENCE	P.28
ANNEXE	CONFIRMATION D'AUTORISATION DE PRÉLÈVEMENT AUTOMATIQUE	

L' ANNEXE EST UNE PARTIE INDISSOCIABLE DU PRÉSENT CONTRAT DE PRÊT

Paraphes

Sc Sc

Caisse des dépôts et consignations  
2 avenue de Paris - Le Primat - 45056 Orléans cedex 1 - Tél : 02 38 79 18 00  
centre-val-de-loire@caissedesdepots.fr

banquedesterritoires.fr @BanqueDesTerr

3/29



BANQUE des  
TERRITOIRES



CAISSE DES DÉPÔTS ET CONSIGNATIONS

## **ARTICLE 1 OBJET DU PRÊT**

Le présent Contrat est destiné au financement de l'opération Les Montils, Parc social public, Construction de 9 logements situés Rue de Bel Air 41120 LES MONTILS.

Ce Prêt concourt au financement de l'opération comportant au total 12 logements.

Dans le cadre de leur accompagnement du secteur du logement social, la Caisse des Dépôts et Action Logement apportent leur soutien à l'investissement de la présente opération, via la mise en place d'un Prêt à taux d'intérêt très avantageux.

## **ARTICLE 2 PRÊT**

Le Prêteur consent à l'Emprunteur qui l'accepte, un Prêt d'un montant maximum d'un million quatre-vingt-seize mille neuf-cent-quatre-vingt-un euros (1 096 981,00 euros) constitué de 3 Lignes du Prêt.

Ce Prêt est destiné au financement de l'opération visée à l'Article « **Objet du Prêt** » et selon l'affectation suivante :

- PLUS, d'un montant de huit-cent-vingt-sept mille trois-cent-quatre euros (827 304,00 euros) ;
- PLUS foncier, d'un montant de deux-cent-vingt-quatre mille six-cent-soixante-dix-sept euros (224 677,00 euros) ;
- PHB 2.0 tranche 2018, d'un montant de quarante-cinq mille euros (45 000,00 euros) ;

Le montant de chaque Ligne du Prêt ne pourra en aucun cas être dépassé et il ne pourra pas y avoir de fongibilité entre chaque Ligne du Prêt.

## **ARTICLE 3 DURÉE TOTALE**

Le Contrat entre en vigueur suivant les dispositions de l'Article « **Conditions de Prise d'Effet et Date Limite de Validité du Contrat** » pour une durée totale allant jusqu'au paiement de la dernière échéance du Prêt.

## **ARTICLE 4 TAUX EFFECTIF GLOBAL**

Le Taux Effectif Global (TEG), figurant à l'Article « **Caractéristiques Financières de chaque Ligne du Prêt** », est donné en respect des dispositions de l'article L. 313-4 du Code monétaire et financier.

Le TEG de chaque Ligne du Prêt est calculé pour leur durée totale sans remboursement anticipé, sur la base du taux d'intérêt initial auquel s'ajoutent les frais, commissions ou rémunérations de toute nature nécessaires à l'octroi du Prêt.

Paraphes

56 SE





BANQUE des  
TERRITOIRES



CAISSE DES DÉPÔTS ET CONSIGNATIONS

## ARTICLE 5 DÉFINITIONS

Pour l'interprétation et l'application du Contrat, les termes et expressions ci-après auront la signification suivante :

Les « **Autorisations** » désignent tout agrément, permis, certificat, autorisation, licence, approbation, notariation ou enregistrement.

La « **Consolidation de la Ligne du Prêt** » désigne l'opération visant à additionner, au terme de la Phase de Mobilisation, l'ensemble des Versements effectués et le cas échéant, les intérêts capitalisés liés aux Versements. Elle intervient à la Date de Début de la Phase d'Amortissement.

Le « **Contrat** » désigne le présent Contrat de Prêt, son annexe et ses éventuels avenants.

La « **Courbe de Taux de Swap Euribor** » désigne la courbe formée par la structure par termes des taux de swap Euribor. Ces taux sont (i) publiés pour différentes maturités sur la page Bloomberg <IRSB 19> (taux de swap « mid » correspondant à la moyenne entre le taux demandé ou « bid » et le taux offert ou « ask »), taux composites Bloomberg pour la Zone euro, disponibles pour les maturités allant de 1 à 50 ans, ou en cas de cessation de publication sur cette page, toute autre page Bloomberg [ou Reuters ou autres contributeurs financiers agréés] qui serait notifiée par le Prêteur à l'Emprunteur ou (ii), en cas d'absence de publication pour une maturité donnée, déterminés par interpolation linéaire réalisée à partir du taux de swap publié pour une durée immédiatement inférieure et de celui publié pour une durée immédiatement supérieure.

La « **Courbe de Taux de Swap Inflation** » désigne la courbe formée par la structure par termes des taux de swap inflation. Ces taux sont (i) publiés pour différentes maturités sur les pages Bloomberg (taux de swap « mid » correspondant à la moyenne entre le taux demandé ou « bid » et le taux offert ou « ask ») à l'aide des codes <FRSWI1 Index> à <FRSWI50 Index> (taux London composite swap zéro coupon pour l'inflation hors tabac, disponibles pour des maturités allant de 1 à 50 ans) ou en cas de cessation de publication sur ces pages, toutes autres pages Bloomberg [ou Reuters ou autres contributeurs financiers agréés] ; qui seraient notifiées par le Prêteur à l'Emprunteur ou (ii), en cas d'absence de publication pour une maturité donnée, déterminés par interpolation linéaire réalisée à partir du taux de swap publié pour une durée immédiatement inférieure et de celui publié pour une durée immédiatement supérieure.

La « **Date de Début de la Phase d'Amortissement** » correspond au premier jour du mois suivant la Date d'Effet du Contrat additionnée, dans le cas d'une Ligne du Prêt avec une Phase de Préfinancement, de la Durée de la Phase de Préfinancement.

Les « **Dates d'Echéances** » correspondent, pour une Ligne du Prêt, aux dates de paiement des intérêts et/ou de remboursement du capital pendant la Phase d'Amortissement.

Selon la périodicité choisie, la date des échéances est déterminée à compter de la Date de Début de la Phase d'Amortissement.

La « **Date d'Effet** » du Contrat est la date de réception, par le Prêteur, du Contrat signé par l'ensemble des Parties et ce, dès lors que la (ou les) condition(s) stipulée(s) à l'Article « **Conditions de Prise d'Effet et Date Limite de Validité du Contrat** » a (ont) été remplie(s).

La « **Date Limite de Mobilisation** » correspond à la date de fin de la Phase de Mobilisation d'une Ligne du Prêt et est fixée soit deux mois avant la date de première échéance si la Ligne du Prêt ne comporte pas de Phase de Préfinancement, soit au terme de la Durée de la Phase de Préfinancement si la Ligne du Prêt comporte une Phase de Préfinancement.

Paraphes

SL SL

Caisse des dépôts et consignations  
2 avenue de Paris - Le Primat - 45056 Orléans cedex 1 - Tél : 02 38 79 18 00  
centre-val-de-loire@caissedesdepots.fr

banquedesterritoires.fr | @BanqueDesTerr

5/29



BANQUE des  
TERRITOIRES



## CAISSE DES DÉPÔTS ET CONSIGNATIONS

Le « **Droit Environnemental** » désigne (i) la législation de l'Union Européenne (en ce compris ses principes généraux et usages), (ii) les lois et réglementations nationales, ainsi que (iii) tous traités internationaux applicables.

La « **Durée de la Ligne du Prêt** » désigne, pour chaque Ligne du Prêt, la durée comprise entre la Date de Début de la Phase d'Amortissement et la dernière Date d'Echéance.

La « **Durée de la Phase de Préfinancement** » est la durée comprise entre le premier jour du mois suivant la prise d'effet du Contrat et la Date Limite de Mobilisation de la Ligne du Prêt.

La « **Durée totale du Prêt** » désigne la durée comprise entre le premier jour du mois suivant sa Date d'Effet et la dernière Date d'Echéance.

La « **Durée de la Phase d'Amortissement de la Ligne du Prêt** » désigne la durée comprise entre la Date de Début de la Phase d'Amortissement et la dernière Date d'Echéance.

La « **Garantie** » est une sûreté accordée au Prêteur qui lui permet d'obtenir le paiement de sa créance en cas de défaillance de l'Emprunteur.

La « **Garantie publique** » désigne l'engagement par lequel une collectivité publique accorde sa caution à l'Emprunteur en garantissant au Prêteur le remboursement de la Ligne du Prêt en cas de défaillance de sa part.

L'« **Index** » désigne, pour une Ligne du Prêt, l'Index de référence appliqué en vue de déterminer le taux d'intérêt.

L'« **Index Livret A** » désigne le taux du Livret A, exprimé sous forme de taux annuel, calculé par les pouvoirs publics sur la base de la formule en vigueur décrite à l'article 3 du règlement n°86-13 modifié du 14 mai 1986 du Comité de la Réglementation Bancaire et Financière relatif à la rémunération des fonds reçus par les établissements de crédit.

A chaque Révision de l'Index Livret A, l'Emprunteur aura la faculté de solliciter du Prêteur la communication des informations utiles concernant la nouvelle valeur applicable à la prochaine Date d'Echéance. En cas de disparition ou de non-publication de l'Index, l'Emprunteur ne pourra remettre en cause la Consolidation de la Ligne du Prêt ou retarder le paiement des échéances. Celles-ci continueront à être appelées aux Dates d'Echéances contractuelles, sur la base du dernier Index publié et seront révisées lorsque les nouvelles modalités de révision seront connues.

Si le Livret A servant de base aux modalités de révision de taux vient à disparaître avant le complet remboursement du Prêt, de nouvelles modalités de révision seront déterminées par le Prêteur en accord avec les pouvoirs publics. Dans ce cas, tant que les nouvelles modalités de révision ne seront pas définies, l'Emprunteur ne pourra user de la faculté de rembourser par anticipation qu'à titre provisionnel ; le décompte de remboursement définitif sera établi dès détermination des modalités de révision de remplacement.

L'« **Index de la Phase de Préfinancement** » désigne, pour une Ligne du Prêt, l'Index de référence appliqué sur la phase de mobilisation en vue de déterminer le taux d'intérêt applicable sur cette phase.

Le « **Jour ouvré** » désigne tout jour de la semaine autre que le samedi, le dimanche ou jour férié légal.

Paraphes

6/29





BANQUE des  
TERRITOIRES



#### CAISSE DES DÉPÔTS ET CONSIGNATIONS

La « **Ligne du Prêt** » désigne la ligne affectée à la réalisation de l'opération ou à une composante de celle-ci. Elle correspond à un produit déterminé et donne lieu à l'établissement d'un tableau d'amortissement qui lui est propre. Son montant correspond à la somme des Versements effectués pendant la Phase de Mobilisation auquel sont ajoutés le cas échéant, pour une Ligne du Prêt avec une Phase de Préfinancement, les intérêts capitalisés liés aux Versements.

Le « **Livret A** » désigne le produit d'épargne prévu par les articles L. 221-1 et suivants du Code monétaire et financier.

La « **Phase d'Amortissement pour une Ligne du Prêt avec une Phase de Préfinancement** » désigne, pour chaque Ligne du Prêt, la période débutant à l'issue de la Phase de Mobilisation, durant laquelle l'Emprunteur rembourse le capital prêté dans les conditions définies à l'Article « **Règlement des Echéances** », et allant jusqu'à la dernière Date d'Echéance.

La « **Phase d'Amortissement pour une Ligne du Prêt sans Phase de Préfinancement** » désigne, pour chaque Ligne du Prêt, la période débutant au premier jour du mois suivant la Date d'Effet, durant laquelle l'Emprunteur rembourse le capital prêté dans les conditions définies à l'Article « **Règlement des Echéances** », et allant jusqu'à la dernière Date d'Echéance.

La « **Phase de Différé d'Amortissement** » désigne, pour une Ligne du Prêt, la période durant laquelle l'Emprunteur ne règle que des échéances en intérêts. Son début coïncide avec le début de la Phase d'Amortissement.

La « **Phase de Mobilisation pour une Ligne du Prêt avec une Phase de Préfinancement** » désigne la période débutant 10 jours ouvrés après la Date d'Effet et s'achevant à la Date Limite de Mobilisation de la Ligne du Prêt. Durant cette phase, l'Emprunteur a la faculté d'effectuer des demandes de Versement.

La « **Phase de Mobilisation pour une Ligne du Prêt sans Phase de Préfinancement** » désigne la période débutant dix (10) Jours ouvrés après la Date d'Effet et s'achevant 2 mois avant la date de première échéance de la Ligne du Prêt. Durant cette phase, l'Emprunteur a la faculté d'effectuer des demandes de Versement.

La « **Phase de Préfinancement** » désigne, pour une Ligne du Prêt, la période comprise entre le premier jour du mois suivant la Date d'Effet et sa Date Limite de Mobilisation.

Le « **Prêt** » désigne la somme mise à disposition de l'Emprunteur sous la forme d'une ou plusieurs Lignes du Prêt. Son montant ne peut pas excéder celui stipulé à l'Article « **Prêt** ».

Le « **Prêt Locatif à Usage Social** » (**PLUS**) est défini à l'article R. 331-14 du Code de la construction et de l'habitation. Il est destiné à l'acquisition, à la construction et à l'amélioration de logements locatifs à usage social.

Le « **Prêt Haut de Bilan Bonifié de deuxième génération** » (**PHB2.0**) est destiné à soutenir l'effort d'investissement des bailleurs dans leurs projets de construction et de rénovation de logements locatifs sociaux. Ce Prêt bonifié concerne les projets de construction ayant bénéficié d'un agrément PLUS, PLAI, PLS. Ce Prêt PHB2.0 relève de la catégorie comptable des emprunts et dettes assimilées (compte / classe 16).

Paraphes

SC SK

Caisse des dépôts et consignations  
2 avenue de Paris - Le Primat - 45056 Orléans cedex 1 - Tél : 02 38 79 18 00  
centre-val-de-loire@caissedesdepots.fr

banquedesterritoires.fr | @BanqueDesTerr

7/29



BANQUE des  
TERRITOIRES



#### CAISSE DES DÉPÔTS ET CONSIGNATIONS

La « **Révision** » consiste à prendre en compte la nouvelle valeur de l'Index de référence selon les modalités de révision ci-dessous :

La « **Double Révisabilité Limitée** » (DL) signifie que, pour une Ligne du Prêt, le taux d'intérêt actuariel annuel et le taux de progressivité des échéances sont révisés en cas de variation de l'Index. Toutefois, le taux de progressivité des échéances ne peut être inférieur à son taux plancher.

La « **Simple Révisabilité** » (SR) signifie que pour une Ligne du Prêt seul le taux d'intérêt actuariel annuel est révisé en cas de variation de l'Index.

Le « **Taux Fixe** » désigne le taux ni variable, ni révisable appliqué à une Ligne du Prêt.

Le « **Taux de Swap EURIBOR** » désigne à un moment donné, en euro et pour une maturité donnée, le taux fixe in fine qui sera échangé contre l'Index EURIBOR constaté. Les Taux de Swap EURIBOR sont publiés pour différentes maturités sur la page Bloomberg <IRSB 19> (taux swap « ask » pour une cotation, « bid » dans les autres cas), taux composites Bloomberg pour la Zone euro, disponibles pour les maturités allant de 1 à 50 ans, ou en cas de cessation de publication sur cette page, toute autre page Bloomberg ou Reuters ou toute autre page publiée par un fournisseur de données financières qui serait notifiée par le Prêteur à l'Emprunteur.

Le « **Taux de Swap Inflation** » désigne, à un moment donné et pour une maturité donnée, le taux (exprimé en pourcentage ou en points de base par an) fixe zéro coupon (déterminé lors de la conclusion d'un Contrat de swap) qui sera échangé contre l'inflation cumulée sur la durée du swap (l'indice d'inflation est identique à celui servant de référence aux OATi, tel que publié sur les pages de l'Agence France Trésor). Les Taux de Swaps Inflation sont publiés pour différentes maturités sur les pages Bloomberg (taux de swap zéro coupon « ask » pour une cotation, « bid » dans les autres cas) à l'aide des codes <FRSWI1 Index> à <FRSWI50 Index> (taux London composite swap zéro coupon pour l'inflation hors tabac, disponibles pour des maturités allant de 1 à 50 ans) ou en cas de cessation de publication sur ces pages, toutes autres pages Bloomberg ou Reuters ou toute autre page publiée par un fournisseur de données financières qui seraient notifiées par le Prêteur à l'Emprunteur.

La « **Valeur de Marché de la Ligne du Prêt** » désigne, pour une Ligne du Prêt, à une date donnée, la valeur actualisée de chacun des flux de Versements et de remboursements en principal et intérêts restant à courir.

Dans le cas d'un Index révisable ou variable, les échéances seront recalculées sur la base de scénarios déterminés :

- sur la Courbe de Taux de Swap Euribor dans le cas de l'Index Euribor ;
- sur la Courbe de Taux de Swap Inflation dans le cas de l'Index l'Inflation ;
- sur une combinaison de la Courbe de Taux de Swap Euribor et de la Courbe de Taux de Swap Inflation, dans le cas des Index Livret A ou LEP.

Les échéances calculées sur la base du taux fixe ou des scénarios définis ci-dessus, sont actualisées sur la Courbe de Taux de Swap Euribor zéro coupon.

Les courbes utilisées sont celles en vigueur le jour du calcul des sommes dues.

Le « **Versement** » désigne, pour une Ligne du Prêt, la mise à disposition de l'Emprunteur de tout ou partie du montant en principal de la Ligne du Prêt.

Paraphes

SC SC

8/29





BANQUE des  
TERRITOIRES



CAISSE DES DÉPÔTS ET CONSIGNATIONS

## **ARTICLE 6** CONDITIONS DE PRISE D'EFFET ET DATE LIMITE DE VALIDITÉ DU CONTRAT

Le présent contrat et l'annexe devront être retournés signés au Prêteur

- soit par courrier : le Contrat devra alors être dûment complété, paraphé à chaque page et signé à la dernière page ;
- soit électroniquement via le site [www.banquedesterritoires.fr](http://www.banquedesterritoires.fr) si l'Emprunteur a opté pour la signature électronique : la signature sera alors apposée électroniquement sans qu'il soit besoin de parapher les pages.

Le contrat prendra effet à la date de réception du Contrat signé par l'ensemble des Parties et après réalisation, à la satisfaction du Prêteur, de la (ou des) condition(s) ci-après mentionnée(s).

A défaut de réalisation de cette (ou de ces) condition(s) à la date du **16/09/2021** le Prêteur pourra considérer le présent Contrat comme nul et non avenue.

La prise d'effet est subordonnée à la réalisation de la (ou des) condition(s) suivante(s) :

- la production de (ou des) acte(s) conforme(s) habilitant le représentant de l'Emprunteur à intervenir au présent contrat.

## **ARTICLE 7** CONDITIONS SUSPENSIVES AU VERSEMENT DE CHAQUE LIGNE DU PRÊT

Il est précisé que le Versement d'une Ligne du Prêt est subordonné au respect des dispositions suivantes :

- que l'autorisation de prélèvement soit retournée au Prêteur signée par un représentant de l'Emprunteur habilité ;
- qu'il n'y ait aucun manquement de l'Emprunteur à l'un quelconque des engagements prévus à l'Article « **Déclarations et Engagements de l'Emprunteur** » ;
- qu'aucun cas d'exigibilité anticipée, visé à l'Article « **Remboursements Anticipés et Leurs Conditions Financières** », ne soit survenu ou susceptible de survenir ;
- que l'Emprunteur ne soit pas en situation d'impayé, de quelque nature que ce soit, vis-à-vis du Prêteur ;
- que l'Emprunteur justifie au Prêteur l'engagement de l'opération financée tel que précisé à l'Article « **Mise à Disposition de chaque Ligne du Prêt** » ;
- que l'Emprunteur produise au Prêteur la (ou les) pièce(s) suivante(s) :
  - Contrat de prêt(s) signé de l'ensemble des parties
  - Garantie de la commune des Montils à 50 % pour le PLUS et le PHB
  - Garantie du Conseil Départemental du Loir et Cher à 50 % pour le PLUS et le PHB
  - Titre définitif conférant des droits réels

A défaut de réalisation des conditions précitées au moins dix (10) Jours ouvrés avant la date souhaitée pour le premier Versement, le Prêteur sera dans l'impossibilité de procéder au Versement des fonds à cette date.

Paraphes

SC SE

Caisse des dépôts et consignations  
2 avenue de Paris - Le Primat - 45056 Orléans cedex 1 - Tél : 02 38 79 18 00  
[centre-val-de-loire@caissedesdepots.fr](mailto:centre-val-de-loire@caissedesdepots.fr)

[banquedesterritoires.fr](http://banquedesterritoires.fr) | @BanqueDesTerr

9/29



BANQUE des  
TERRITOIRES



CAISSE DES DÉPÔTS ET CONSIGNATIONS

## ARTICLE 8 MISE À DISPOSITION DE CHAQUE LIGNE DU PRÊT

Chaque Ligne du Prêt est mise à disposition pendant la Phase de Mobilisation du Contrat. Les Versements sont subordonnés au respect de l'Article « **Conditions Suspensives au Versement de chaque Ligne du Prêt** », à la conformité et à l'effectivité de la (ou des) Garantie(s) apportée(s), ainsi qu'à la justification, par l'Emprunteur, de l'engagement de l'opération financée notamment par la production de l'ordre de service de démarrage des travaux, d'un compromis de vente ou de toute autre pièce préalablement agréée par le Prêteur.

Sous réserve des dispositions de l'alinéa précédent, un échéancier de Versements pour chaque Ligne du Prêt est proposé par le Prêteur à l'Emprunteur. Cet échéancier est positionné à la Date Limite de Mobilisation des fonds.

Le premier Versement est subordonné à la prise d'effet du Contrat et ne peut intervenir moins de dix (10) Jours ouvrés après la Date d'Effet et le dernier Versement doit intervenir avant la Date Limite de Mobilisation.

Il appartient à l'Emprunteur de s'assurer que l'échéancier de Versements correspond à l'opération financée ou de le modifier dans les conditions ci-après :

- toute modification du ou des échéanciers de Versements doit être :
- soit adressée par l'Emprunteur au Prêteur par lettre parvenue au moins dix (10) Jours ouvrés avant la date de Versement prévue initialement,
- soit réalisée par l'Emprunteur directement sur le site : [www.banquedesterritoires.fr](http://www.banquedesterritoires.fr) en respectant un délai de trois (3) Jours ouvrés entre la date de demande et la nouvelle date de réalisation du Versement souhaitée.

Le Prêteur se réserve le droit de requérir de l'Emprunteur les justificatifs de cette modification de l'échéancier.

A la date limite de mobilisation de chaque Ligne du Prêt, si la somme des Versements est inférieure au montant de la Ligne du Prêt, le montant de la Ligne du Prêt sera ramené au montant effectivement versé dans les conditions figurant à l'Article « **Caractéristiques Financières de chaque Ligne du Prêt** ».

En cas de retard dans le déroulement de l'opération, l'Emprunteur s'engage à avertir le Prêteur et à adapter le ou les échéanciers de Versements prévisionnels aux besoins effectifs de décaissements liés à l'avancement des travaux.

Le Prêteur a la faculté, pour des raisons motivées, de modifier une ou plusieurs dates prévues à l'échéancier de Versements voire de suspendre les Versements, sous réserve d'en informer préalablement l'Emprunteur par courrier ou par voie électronique.

Les Versements sont domiciliés sur le compte dont l'intitulé exact est porté sur l'accusé de réception transmis à l'Emprunteur à la prise d'effet du Contrat.

L'Emprunteur a la faculté de procéder à un changement de domiciliation en cours de Versement du Prêt sous réserve d'en faire la demande au Prêteur, par lettre parvenue au moins vingt (20) Jours ouvrés avant la nouvelle date de réalisation du Versement.

Le Prêteur se réserve, toutefois, le droit d'agréer les établissements teneurs des comptes ainsi que les catégories de comptes sur lesquels doivent intervenir les Versements.

Paraphes





BANQUE des  
TERRITOIRES



CAISSE DES DÉPÔTS ET CONSIGNATIONS

## ARTICLE 9 CARACTÉRISTIQUES FINANCIÈRES DE CHAQUE LIGNE DU PRÊT

Les caractéristiques financières de chaque Ligne du Prêt sont les suivantes :

Offre CDC			
Caractéristiques de la Ligne du Prêt	PLUS	PLUS foncier	
<b>Enveloppe</b>	-	-	
<b>Identifiant de la Ligne du Prêt</b>	5435001	5435000	
<b>Montant de la Ligne du Prêt</b>	827 304 €	224 677 €	
<b>Commission d'instruction</b>	0 €	0 €	
<b>Durée de la période</b>	Annuelle	Annuelle	
<b>Taux de période</b>	1,1 %	1,1 %	
<b>TEG de la Ligne du Prêt</b>	1,1 %	1,1 %	
<b>Phase de préfinancement</b>			
<b>Durée du préfinancement</b>	12 mois	12 mois	
<b>Index de préfinancement</b>	Livret A	Livret A	
<b>Marge fixe sur Index de préfinancement</b>	0,6 %	0,6 %	
<b>Taux d'intérêt du préfinancement</b>	1,1 %	1,1 %	
<b>Règlement des intérêts de préfinancement</b>	Capitalisation	Capitalisation	
<b>Phase d'amortissement</b>			
<b>Durée</b>	40 ans	50 ans	
<b>Index<sup>1</sup></b>	Livret A	Livret A	
<b>Marge fixe sur index</b>	0,6 %	0,6 %	
<b>Taux d'intérêt<sup>2</sup></b>	1,1 %	1,1 %	
<b>Périodicité</b>	Annuelle	Annuelle	
<b>Profil d'amortissement</b>	Échéance prioritaire (intérêts différés)	Échéance prioritaire (intérêts différés)	
<b>Condition de remboursement anticipé volontaire</b>	Indemnité actuarielle	Indemnité actuarielle	
<b>Modalité de révision</b>	DL	DL	
<b>Taux de progressivité de l'échéance</b>	0 %	0 %	
<b>Taux plancher de progressivité des échéances</b>	0 %	0 %	
<b>Mode de calcul des intérêts</b>	Equivalent	Equivalent	

Paraphes

Sc. S.

Caisse des dépôts et consignations  
2 avenue de Paris - Le Primat - 45056 Orléans cedex 1 - Tél : 02 38 79 18 00  
centre-val-de-loire@caissedesdepots.fr

banquedesterritoires.fr | @BanqueDesTerr

11/29



BANQUE des  
TERRITOIRES



CAISSE DES DÉPÔTS ET CONSIGNATIONS

Phase d'amortissement (suite)			
Base de calcul des intérêts	30 / 360	30 / 360	

- 1 A titre purement indicatif et sans valeur contractuelle, la valeur de l'index à la date d'émission du présent Contrat est de 0,5 % (Livret A).
- 2 Le(s) taux indiqué(s) ci-dessus est (sont) susceptible(s) de varier en fonction des variations de l'Index de la Ligne du Prêt.

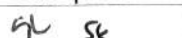
Paraphes  





BANQUE des  
TERRITOIRES



## CAISSE DES DÉPÔTS ET CONSIGNATIONS

Offre CDC (multi-périodes)				
<b>Caractéristiques de la Ligne du Prêt</b>	PHB			
<b>Enveloppe</b>	2.0 tranche 2018			
<b>Identifiant de la Ligne du Prêt</b>	5434996			
<b>Durée d'amortissement de la Ligne du Prêt</b>	40 ans			
<b>Montant de la Ligne du Prêt</b>	45 000 €			
<b>Commission d'instruction</b>	20 €			
<b>Durée de la période</b>	Annuelle			
<b>Taux de période</b>	0,37 %			
<b>TEG de la Ligne du Prêt</b>	0,37 %			
<b>Phase d'amortissement 1</b>				
<b>Durée du différé d'amortissement</b>	240 mois			
<b>Durée</b>	20 ans			
<b>Index</b>	Taux fixe			
<b>Marge fixe sur index</b>	-			
<b>Taux d'intérêt</b>	0 %			
<b>Périodicité</b>	Annuelle			
<b>Profil d'amortissement</b>	Amortissement prioritaire			
<b>Condition de remboursement anticipé volontaire</b>	Sans Indemnité			
<b>Modalité de révision</b>	Sans objet			
<b>Taux de progression de l'amortissement</b>	0 %			
<b>Mode de calcul des intérêts</b>	Equivalent			
<b>Base de calcul des intérêts</b>	30 / 360			

Paraphes



BANQUE des  
TERRITOIRES



## CAISSE DES DÉPÔTS ET CONSIGNATIONS

Offre CDC (multi-périodes)				
<b>Caractéristiques de la Ligne du Prêt</b>	PHB			
<b>Enveloppe</b>	2.0 tranche 2018			
<b>Identifiant de la Ligne du Prêt</b>	5434996			
<b>Durée d'amortissement de la Ligne du Prêt</b>	40 ans			
<b>Montant de la Ligne du Prêt</b>	45 000 €			
<b>Commission d'instruction</b>	20 €			
<b>Durée de la période</b>	Annuelle			
<b>Taux de période</b>	0,37 %			
<b>TEG de la Ligne du Prêt</b>	0,37 %			
<b>Phase d'amortissement 2</b>				
<b>Durée</b>	20 ans			
<b>Index<sup>1</sup></b>	Livret A			
<b>Marge fixe sur index</b>	0,6 %			
<b>Taux d'intérêt<sup>2</sup></b>	1,1 %			
<b>Périodicité</b>	Annuelle			
<b>Profil d'amortissement</b>	Amortissement prioritaire			
<b>Condition de remboursement anticipé volontaire</b>	Sans Indemnité			
<b>Modalité de révision</b>	SR			
<b>Taux de progression de l'amortissement</b>	0 %			
<b>Mode de calcul des intérêts</b>	Equivalent			
<b>Base de calcul des intérêts</b>	30 / 360			

1 A titre purement indicatif et sans valeur contractuelle, la valeur de l'index à la date d'émission du présent Contrat est de 0,5 % (Livret A) .

2 Le(s) taux indiqué(s) ci-dessus est (sont) susceptible(s) de varier en fonction des variations de l'Index de la Ligne du Prêt.

Paraphes





BANQUE des  
TERRITOIRES



#### CAISSE DES DÉPÔTS ET CONSIGNATIONS

A l'exception des Lignes du Prêt dont la Phase de Préfinancement est indexée sur Euribor, l'Emprunteur a la faculté, pendant la Phase de Préfinancement et au plus tard deux mois avant la plus proche des deux dates entre la nouvelle date de fin de Phase de Préfinancement et la date initiale, de solliciter l'accord du Prêteur pour l'allongement ou la réduction de la Durée de la Phase de Préfinancement mentionnée ci-dessus.

Si cette nouvelle Durée de la Phase de Préfinancement s'inscrit dans la période de 3 à 24 mois indiquée dans l'acte de garantie, alors cette modification ne donnera pas lieu à l'établissement d'un nouvel acte de garantie et sera formalisée sous la forme d'une lettre valant avenant.

Par ailleurs, la modification de la Durée de la Phase de Préfinancement fera l'objet de la perception d'une commission de réaménagement dans les conditions prévues à l'Article « **Commissions** ».

L'Emprunteur reconnaît que, conformément à la réglementation en vigueur, le TEG susmentionné, calculé selon un mode proportionnel au taux de période établi à partir d'une période de mois normalisés et rapporté à une année civile, est fourni en tenant compte de l'ensemble des commissions, rémunérations et frais, dont les frais de garantie, supportés par l'Emprunteur et portés à la connaissance du Prêteur lors de l'instruction de chaque Ligne du Prêt.

Pour l'avenir, le Prêteur et l'Emprunteur reconnaissent expressément pour chaque Ligne du Prêt, que :

- le TEG du fait des particularités de taux notamment en cas de taux variable, ne peut être fourni qu'à titre indicatif ;
- le calcul est effectué sur l'hypothèse d'un unique versement, à la date de signature du Contrat qui vaut, pour les besoins du calcul du TEG, date de début d'amortissement théorique du Prêt.

Toutefois, ce TEG indicatif ne saurait être opposable au Prêteur en cas de modification des informations portées à sa connaissance.

Et, l'Emprunteur reconnaît avoir procédé personnellement à toutes les estimations qu'il jugeait nécessaires à l'appréciation du coût total de chaque Ligne du Prêt.

Les frais de garantie, visés ci-dessus, sont intégrés pour le calcul du TEG sur la base du montage de garantie prévu à l'Article « **Garantie** ».

## **ARTICLE 10 DÉTERMINATION DES TAUX**

### **MODALITÉS DE DÉTERMINATION DU TAUX FIXE**

Le Taux Fixe est déterminé par le Prêteur, pour chaque Ligne du Prêt. Sa valeur est définie à l'Article « **Caractéristiques Financières de chaque Ligne du Prêt** ».

### **MODALITÉS D'ACTUALISATION DU TAUX VARIABLE**

A chaque variation de l'Index, l'Emprunteur aura la faculté de solliciter du Prêteur la communication des informations utiles concernant les nouvelles valeurs applicables à la prochaine Date d'Echéance de chaque Ligne du Prêt.

Paraphes

SC SC

Caisse des dépôts et consignations  
2 avenue de Paris - Le Primat - 45056 Orléans cedex 1 - Tél : 02 38 79 18 00  
centre-val-de-loire@caissedesdepots.fr

banquedesterritoires.fr | @BanqueDesTerr

15/29



BANQUE des  
TERRITOIRES



## CAISSE DES DÉPÔTS ET CONSIGNATIONS

Selon les caractéristiques propres à chaque Ligne du Prêt, l'actualisation du (ou des) taux applicable(s) s'effectue selon les modalités de révisions ci-après.

Le taux d'intérêt et, le cas échéant, le taux de progressivité de l'échéance indiqués à l'Article « **Caractéristiques Financières de chaque Ligne du Prêt** », font l'objet d'une actualisation de leur valeur, à la Date d'Effet du Contrat, en cas de variation de l'Index.

Les valeurs actualisées sont calculées par application des formules de révision indiquées ci-après.

### MODALITÉS DE RÉVISION DU TAUX VARIABLE

#### PHASE DE PRÉFINANCEMENT

Le taux de l'Index retenu sera celui en vigueur deux (2) Jours ouvrés précédant la date de la Révision pour l'Index Euribor et à la date de la Révision pour les autres Index.

Le montant des intérêts de la Phase de Préfinancement est calculé en fonction, d'une part, du montant et des dates de Versements et, d'autre part, des taux d'intérêt successivement en vigueur pendant cette période.

Le taux d'Intérêt de la Phase de Préfinancement (IP) indiqué à l'Article « **Caractéristiques Financières de chaque Ligne du Prêt** » et actualisé comme indiqué ci-dessus, est révisé à chaque variation de l'Index dans les conditions ci-après définies :

- Le taux d'intérêt révisé (IP') de la Ligne du Prêt est déterminé selon la formule :  $IP' = TP + MP$

où TP désigne le taux de l'Index de préfinancement retenu à la date de Révision et MP la marge fixe sur Index de préfinancement prévue à l'Article « **Caractéristiques Financières de chaque Ligne du Prêt** ».

#### PHASE D'AMORTISSEMENT

Pour chaque Ligne du Prêt révisée selon la modalité « Simple Révisibilité », le taux d'intérêt actuariel annuel (I) indiqué à l'Article « **Caractéristiques Financières de chaque Ligne du Prêt** » et actualisé comme indiqué ci-dessus, est révisé à la Date de Début de la Phase d'Amortissement puis à chaque Date d'Echéance de la Ligne du Prêt, dans les conditions ci-après définies :

- Le taux d'intérêt révisé (I') de la Ligne du Prêt est déterminé selon la formule :  $I' = T + M$

où T désigne le taux de l'Index en vigueur à la date de Révision et M la marge fixe sur Index prévue à l'Article « **Caractéristiques Financières de chaque Ligne du Prêt** » en vigueur à la Date d'Echéance de la Ligne du Prêt.

Le taux ainsi calculé correspond au taux actuariel annuel pour la durée de la Ligne du Prêt restant à courir. Il s'applique au capital restant dû et, le cas échéant, à la part des intérêts dont le règlement a été différé.

Le taux révisé s'applique au calcul des échéances relatives à la Phase d'Amortissement restant à courir.

Paraphes

44 55

16/29





BANQUE des  
TERRITOIRES



#### CAISSE DES DÉPÔTS ET CONSIGNATIONS

Pour chaque Ligne du Prêt révisée selon la modalité « Double Révisabilité Limitée » avec un plancher à 0 %, le taux d'intérêt actuariel annuel (I) et le taux annuel de progressivité (P) indiqués à l'Article « **Caractéristiques Financières de chaque Ligne du Prêt** » et actualisés, comme indiqué ci-dessus, sont révisés à la Date de Début de la Phase d'Amortissement puis à chaque Date d'Echéance de la Ligne du Prêt, dans les conditions ci-après définies :

- Le taux d'intérêt révisé (I') de la Ligne de Prêt est déterminé selon la formule :  $I' = T + M$

où T désigne le taux de l'Index en vigueur à la date de Révision et M la marge fixe sur Index prévue à l'Article « **Caractéristiques Financières de chaque Ligne du Prêt** » en vigueur à la Date d'Echéance de la Ligne du Prêt.

Le taux ainsi calculé correspond au taux actuariel annuel pour la Durée de la Ligne du Prêt restant à courir. Il s'applique au capital restant dû et, le cas échéant, à la part des intérêts dont le règlement a été différé.

- Le taux annuel de progressivité révisé (P') des échéances, est déterminé selon la formule :  $P' = (1+I') (1+P) / (1+I) - 1$

Si le résultat calculé selon la formule précédente est négatif, P' est alors égal à 0 %

Les taux révisés s'appliquent au calcul des échéances relatives à la Phase d'Amortissement restant à courir.

En tout état de cause, en Phase d'Amortissement ainsi qu'en Phase de Préfinancement éventuelle, le taux d'intérêt de chaque Ligne du Prêt ne saurait être négatif et le cas échéant sera ramené à 0 %.

#### **ARTICLE 11 CALCUL ET PAIEMENT DES INTÉRÊTS**

Les intérêts dus au titre de la période comprise entre deux Dates d'Echéances sont déterminés selon la ou les méthodes de calcul décrites ci-après.

Où (I) désigne les intérêts calculés à terme échu, (K) le capital restant dû au début de la période majoré, le cas échéant, du stock d'intérêts et (t) le taux d'intérêt annuel sur la période.

- Méthode de calcul selon un mode équivalent et une base « 30 / 360 » :

$$I = K \times [(1 + t) \text{ "base de calcul" } - 1]$$

La base de calcul « 30 / 360 » suppose que l'on considère que tous les mois comportent 30 jours et que l'année comporte 360 jours.

Pour chaque Ligne du Prêt, les intérêts seront exigibles selon les conditions ci-après.

Si la Durée de la Phase de Préfinancement est inférieure à 12 mois, l'Emprunteur paie, dans les conditions définies à l'Article « **Caractéristiques Financières de chaque Ligne du Prêt** » et à la date d'exigibilité indiquée dans la mise en recouvrement adressée par le Prêteur, le montant des intérêts courus sur les Versements effectués pendant cette phase, arrêtés à la Date de Début de la Phase d'Amortissement.

Le capital de la Ligne du Prêt, dont les caractéristiques financières sont précisées à l'Article précité, est constitué par la somme des Versements effectués à l'Emprunteur pendant la Phase de Préfinancement.

Paraphes

Sc. St.

Caisse des dépôts et consignations  
2 avenue de Paris - Le Primat - 45056 Orléans cedex 1 - Tél : 02 38 79 18 00  
centre-val-de-loire@caissedesdepots.fr

banquedesterritoires.fr | @BanqueDesTerr

17/29



BANQUE des  
TERRITOIRES



## CAISSE DES DÉPÔTS ET CONSIGNATIONS

En outre, si la Durée de la Phase de Préfinancement est supérieure ou égale à 12 mois, l'Emprunteur a également la faculté d'opter pour le paiement des intérêts courus sur les Versements effectués pendant la Phase de Préfinancement et ce dans les conditions mentionnées ci-dessus. Cependant, il peut choisir la capitalisation desdits intérêts et ainsi consolider la Ligne du Prêt selon les caractéristiques financières précisées à l'Article « **Caractéristiques Financières de chaque Ligne du Prêt** ». Dans ce cas le capital de la Ligne du Prêt est constitué par la somme des Versements effectués à l'Emprunteur et des intérêts courus sur ces Versements durant cette phase.

Si le choix de l'Emprunteur s'est porté sur la capitalisation des intérêts, ce dernier a la possibilité de solliciter du Prêteur la modification de cette modalité de règlement des intérêts de préfinancement afin de les payer en fin de Phase de Préfinancement.

Aussi, l'Emprunteur devra faire part au Prêteur de sa volonté de modifier ladite modalité de paiement, au plus tard deux mois avant la fin de la Date de Début de la Phase d'Amortissement. Dès lors que la nouvelle modalité de paiement de ces intérêts est prévue dans l'acte de garantie, cette modification ne donnera pas lieu à l'établissement d'un nouvel acte de garantie et sera formalisée sous la forme d'une lettre valant avenant. Par ailleurs, la modification de la modalité de règlement des intérêts de préfinancement fera l'objet de la perception d'une commission de réaménagement dans les conditions prévues à l'Article « **Commissions** ».

Pour chaque Ligne du Prêt comportant une Phase de Préfinancement, les intérêts dus au titre de chaque échéance seront déterminés selon les méthodes de calcul ci-dessus et compte tenu des modalités définies à l'Article « **Caractéristiques Financières de chaque Ligne du Prêt** ».

Pour chaque Ligne du Prêt ne comportant pas de Phase de Préfinancement, les intérêts dus au titre de la première échéance seront déterminés prorata temporis pour tenir compte des dates effectives de Versement des fonds.

De la même manière, les intérêts dus au titre des échéances suivantes seront déterminés selon les méthodes de calcul ci-dessus et compte tenu des modalités définies à l'Article « **Caractéristiques Financières de chaque Ligne du Prêt** ».

## **ARTICLE 12 AMORTISSEMENT ET REMBOURSEMENT DU CAPITAL**

Pour chaque Ligne du Prêt, l'amortissement du capital se fera selon le ou les profils d'amortissements ci-après.

### **Au titre d'une Ligne du Prêt mono-période**

Lors de l'établissement du tableau d'amortissement d'une Ligne du Prêt avec un profil « échéance prioritaire (intérêts différés) », les intérêts et l'échéance sont prioritaires sur l'amortissement de la Ligne du Prêt. Ce dernier se voit déduit et son montant correspond à la différence entre le montant de l'échéance et celui des intérêts.

La séquence d'échéance est fonction du taux de progressivité des échéances mentionnées aux Articles « **Caractéristiques Financières de chaque Ligne du Prêt** » et « **Détermination des Taux** ».

Si les intérêts sont supérieurs à l'échéance, alors la différence entre le montant des intérêts et de l'échéance constitue les intérêts différés. Le montant amorti au titre de la période est donc nul.

Paraphes

56 58





BANQUE des  
TERRITOIRES



CAISSE DES DÉPÔTS ET CONSIGNATIONS

### **Au titre de la première période de la Phase d'Amortissement d'une Ligne du Prêt multi-périodes**

Lors de l'établissement du tableau d'amortissement d'une Ligne du Prêt avec un profil « amortissement prioritaire », les intérêts et l'amortissement sont prioritaires sur l'échéance. L'échéance est donc déduite et son montant correspond à la somme entre le montant de l'amortissement et celui des intérêts.

La séquence d'amortissement est fonction du taux de progressivité de l'amortissement mentionné à l'Article « **Caractéristiques Financières de chaque Ligne du Prêt** ».

### **Au titre de la deuxième période de la Phase d'Amortissement d'une Ligne du Prêt multi-périodes**

Lors de l'établissement du tableau d'amortissement d'une Ligne du Prêt avec un profil « amortissement prioritaire », les intérêts et l'amortissement sont prioritaires sur l'échéance. L'échéance est donc déduite et son montant correspond à la somme entre le montant de l'amortissement et celui des intérêts.

La séquence d'amortissement est fonction du taux de progressivité de l'amortissement mentionné à l'Article « **Caractéristiques Financières de chaque Ligne du Prêt** ».

## **ARTICLE 13 RÈGLEMENT DES ÉCHÉANCES**

L'Emprunteur paie, à chaque Date d'Echéance, le montant correspondant au remboursement du capital et au paiement des intérêts dus. Ce montant est déterminé selon les modalités définies à l'Article « **Caractéristiques Financières de chaque Ligne du Prêt** ».

Le tableau d'amortissement de chaque Ligne du Prêt indique le capital restant dû et la répartition des échéances entre capital et intérêts, et le cas échéant du stock d'intérêts, calculée sur la base d'un Versement unique réalisé en Date de Début de la Phase d'Amortissement.

Les paiements font l'objet d'un prélèvement automatique au bénéfice du Prêteur. Ce prélèvement est effectué conformément à l'autorisation reçue par le Prêteur à cet effet.

Les sommes dues par les Emprunteurs ayant l'obligation d'utiliser le réseau des comptables publics font l'objet d'un prélèvement selon la procédure du débit d'office. Elles sont acquittées auprès de la Caisse des Dépôts à Paris.

Les paiements sont effectués de sorte que les fonds parviennent effectivement dans les écritures comptables de la Caisse des Dépôts au plus tard le jour de l'échéance ou le premier jour ouvré suivant celui de l'échéance si ce jour n'est pas un jour ouvré.

## **ARTICLE 14 COMMISSIONS**

L'Emprunteur sera redevable, pour une ou plusieurs Lignes du Prêt, d'une commission d'instruction de 0,06% (6 points de base) du montant de la Ligne du Prêt correspondant au montant perçu par le Prêteur au titre des frais de dossier.

Paraphes

SC &

Caisse des dépôts et consignations  
2 avenue de Paris - Le Primat - 45056 Orléans cedex 1 - Tél : 02 38 79 18 00  
centre-val-de-loire@caissedesdepots.fr

banquedesterritoires.fr | @BanqueDesTerr

19/29



BANQUE des  
TERRITOIRES



#### CAISSE DES DÉPÔTS ET CONSIGNATIONS

Selon la typologie du dossier, elle viendra minorer le premier Versement fait par le Prêteur à l'Emprunteur ou fera l'objet d'une mise en recouvrement dans le mois suivant la prise d'effet du Contrat. Elle restera définitivement acquise au Prêteur, même si la Ligne du Prêt n'est que partiellement mobilisée. Son montant est prévu à l'Article « **Caractéristiques Financières de chaque Ligne du Prêt** ».

Ladite commission d'instruction sera également due par l'Emprunteur si à l'issue de la Phase de Mobilisation aucun Versement n'a été effectué.

L'Emprunteur sera redevable pour chaque Ligne du Prêt, en cas de modification de la Durée de la Phase de Préfinancement définie à l'Article « **Caractéristiques Financières de chaque Ligne du Prêt** » et/ou de la modalité de règlement des intérêts de préfinancement définie à l'Article « **Calcul et Paiement des intérêts** », d'une commission de réaménagement de cent euros (100 €) par Ligne du Prêt réaménagée.

Ladite commission sera prélevée par le Prêteur après réception de la lettre valant avenant formalisant la ou les modifications et après prise en compte de la ou des nouvelles caractéristiques financières.

## **ARTICLE 15 DÉCLARATIONS ET ENGAGEMENTS DE L'EMPRUNTEUR**

### **DÉCLARATIONS DE L'EMPRUNTEUR :**

L'Emprunteur déclare et garantit au Prêteur :

- avoir pris connaissance de toutes les dispositions et pièces formant le Contrat et les accepter ;
- qu'il a la capacité de conclure et signer le Contrat auquel il est Partie, ayant obtenu toutes les autorisations nécessaires à cet effet, ainsi que d'exécuter les obligations qui en découlent ;
- qu'il renonce expressément à bénéficier d'un délai de rétractation à compter de la conclusion du contrat ;
- qu'il a une parfaite connaissance et compréhension des caractéristiques financières et des conditions de remboursement du Prêt et qu'il reconnaît avoir obtenu de la part du Prêteur, en tant que de besoin, toutes les informations utiles et nécessaires ;
- la conformité des décisions jointes aux originaux et rendues exécutoires ;
- la sincérité des documents transmis et notamment de la certification des documents comptables fournis et l'absence de toute contestation à leur égard ;
- qu'il n'est pas en état de cessation de paiement et ne fait l'objet d'aucune procédure collective ;
- qu'il n'a pas déposé de requête en vue de l'ouverture d'une procédure amiable le concernant ;
- l'absence de recours de quelque nature que ce soit à l'encontre de l'opération financée ;
- qu'il a été informé que le Prêteur pourra céder et/ou transférer tout ou partie de ses droits et obligations sans que son accord ne soit préalablement requis.

Paraphes

GV SK





BANQUE des  
TERRITOIRES



CAISSE DES DÉPÔTS ET CONSIGNATIONS

### ENGAGEMENTS DE L'EMPRUNTEUR :

Sous peine de déchéance du terme de remboursement du Prêt, l'Emprunteur s'engage à :

- affecter les fonds exclusivement au projet défini à l'Article « **Objet du Prêt** » du Contrat. Cependant, l'utilisation des fonds par l'Emprunteur pour un objet autre que celui défini à l'Article précité ne saurait en aucun cas engager la responsabilité du Prêteur ;
- rembourser le Prêt aux Dates d'Echéances convenues ;
- assurer les immeubles, objet du présent financement, contre l'incendie et à présenter au Prêteur un exemplaire des polices en cours à première réquisition ;
- ne pas consentir, sans l'accord préalable du Prêteur, de Garantie sur le foncier et les immeubles financés, pendant toute la durée de remboursement du Prêt, à l'exception de celles qui pourraient être prises, le cas échéant, par le(s) garant(s) en contrepartie de l'engagement constaté par l'Article « **Garanties** » du Contrat ;
- obtenir tous droits immobiliers, permis et Autorisations nécessaires, s'assurer et /ou faire en sorte que celles-ci nécessaires ou requises pour réaliser l'opération sont délivrées et maintenues en vigueur ;
- justifier du titre définitif conforme conférant les droits réels immobiliers pour l'opération financée dans les cas où celui-ci n'a pas été préalablement transmis et conserver, sauf accord préalable écrit du Prêteur, la propriété de tout ou partie significative des biens financés par le Prêt ;
- souscrire et maintenir, le cas échéant, pendant toute la durée du chantier et jusqu'à l'achèvement des ouvrages financés par le Prêteur, une police d'assurance tous risques chantier, pour son compte et celui de tous les intervenants à la construction, garantissant les ouvrages en cours de construction contre tous dommages matériels, ainsi que la responsabilité de l'Emprunteur comme de tous les intervenants pour tous dommages aux avoisinants ou aux existants ;
- entretenir, réparer et renouveler les actifs utilisés dans le cadre de l'opération ;
- apporter, le cas échéant, les fonds propres nécessaires à l'équilibre financier de l'opération ;
- informer préalablement (et au plus tard dans le mois précédant l'évènement) le Prêteur et obtenir son accord sur tout projet :
  - de transformation de son statut, ou de fusion, absorption, scission, apport partiel d'actif, transfert universel de patrimoine ou toute autre opération assimilée ;
  - de modification relative à son actionnariat de référence et à la répartition de son capital social telle que cession de droits sociaux ou entrée au capital d'un nouvel associé/actionnaire ;
  - de signature ou modification d'un pacte d'associés ou d'actionnaires, et plus spécifiquement s'agissant des SA d'HLM au sens des dispositions de l'article L.422-2-1 du Code de la construction et de l'habitation ;
- maintenir, pendant toute la durée du Contrat, la vocation sociale de l'opération financée et justifier du respect de cet engagement par l'envoi, au Prêteur, d'un rapport annuel d'activité ;
- produire à tout moment au Prêteur, sur sa demande, les documents financiers et comptables des trois derniers exercices clos ainsi que, le cas échéant, un prévisionnel budgétaire ou tout ratio financier que le Prêteur jugera utile d'obtenir ;

Paraphes

Sc Sg

Caisse des dépôts et consignations  
2 avenue de Paris - Le Primat - 45056 Orléans cedex 1 - Tél : 02 38 79 18 00  
centre-val-de-loire@caissedesdepots.fr

banquedesterritoires.fr | @BanqueDesTerr

21/29



BANQUE des  
TERRITOIRES



#### CAISSE DES DÉPÔTS ET CONSIGNATIONS

- fournir à la demande du Prêteur, les pièces attestant de la réalisation de l'objet du financement visé à l'Article « **Objet du Prêt** », ainsi que les documents justifiant de l'obtention de tout financement permettant d'assurer la pérennité du caractère social de l'opération financée ;
- fournir au Prêteur, dans les deux années qui suivent la date d'achèvement des travaux, le prix de revient définitif de l'opération financée par le Prêt ;
- tenir des écritures comptables de toutes les transactions financières et dépenses faites dans le cadre de l'opération financée et conserver lesdits livres comptables ;
- fournir, soit sur sa situation, soit sur les projets financés, tout renseignement et document budgétaire ou comptable à jour que le Prêteur peut être amené à lui réclamer notamment, une prospective actualisée mettant en évidence sa capacité à moyen et long terme à faire face aux charges générées par le projet, et à permettre aux représentants du Prêteur de procéder à toutes vérifications qu'ils jugeraient utiles ;
- informer, le cas échéant, le Prêteur sans délai, de toute décision tendant à déferer les délibérations de l'assemblée délibérante de l'Emprunteur autorisant le recours au Prêt et ses modalités devant toute juridiction, de même que du dépôt de tout recours à l'encontre d'un acte détachable du Contrat ;
- informer, le cas échéant, le Prêteur, sans délai, de l'ouverture d'une procédure amiable à sa demande ou de l'ouverture d'une procédure collective à son égard, ainsi que de la survenance de toute procédure précontentieuse, contentieuse, arbitrale ou administrative devant toute juridiction ou autorité quelconque ;
- informer préalablement, le cas échéant, le Prêteur de tout projet de nantissement de ses parts sociales ou actions ;
- informer, dès qu'il en a connaissance, le Prêteur de la survenance de tout évènement visé à l'article « **Remboursements Anticipés et Leurs Conditions Financières** » ;
- informer le Prêteur dès qu'il en a connaissance, de tout évènement susceptible de retarder le démarrage de l'opération financée, d'en suspendre momentanément ou durablement voire d'en annuler la réalisation, ou d'en modifier le contenu ;
- informer le Prêteur de la date d'achèvement des travaux, par production de la déclaration ad hoc, dans un délai maximum de trois mois à compter de celle-ci ;
- à ne pas céder ou transférer tout ou partie de ses droits ou obligations au titre du présent Contrat sans l'autorisation expresse du Prêteur.
- respecter les dispositions réglementaires applicables aux logements locatifs sociaux et transmettre au Prêteur, en cas de réalisation de logements locatifs sociaux sur le(s) bien(s) immobilier(s) financé(s) au moyen du Prêt, la décision de subvention ou d'agrément ouvrant droit à un financement de la Caisse des Dépôts ou d'un établissement de crédit ayant conclu une convention avec celle-ci ;
- réaliser au moyen des fonds octroyés une opération immobilière conforme aux exigences de l'un des référentiels suivants : PERENE pour la Réunion, ECODOM + pour la Guadeloupe, la Guyane et la Martinique ou tout autre référentiel reconnu par la Caisse des Dépôts et présentant des niveaux d'exigences équivalents ou supérieurs aux référentiels précités.
- affecter tout remboursement anticipé volontaire prioritairement à une Ligne du Prêt sur les dispositifs prêts de haut de bilan mobilisés par l'Emprunteur et ce, avant toute affectation à une ou plusieurs autres lignes de prêt de l'encours de l'Emprunteur auprès de la CDC.

Paraphes

46 56





BANQUE des  
TERRITOIRES



#### CAISSE DES DÉPÔTS ET CONSIGNATIONS

Si tout ou partie des fonds d'un de ces dispositifs de prêts de haut de bilan bonifiés n'étaient pas versés à l'Emprunteur au moment du remboursement anticipé volontaire, le Prêteur aura la faculté de réduire à due concurrence le montant des prêts haut de bilan non versés.

### ARTICLE 16 GARANTIES

Le remboursement du capital et le paiement des intérêts ainsi que toutes les sommes contractuellement dues ou devenues exigibles au titre du présent contrat sont garantis comme suit :

Type de Garantie	Dénomination du garant / Désignation de la Garantie	Quotité Garantie (en %)
Collectivités locales	DEPARTEMENT DU LOIR ET CHER	50,00
Collectivités locales	COMMUNE DE LES MONTILS	50,00

Les Garants du Prêt s'engagent, pendant toute la durée du Prêt, au cas où l'Emprunteur, pour quelque motif que ce soit, ne s'acquitterait pas de toutes sommes contractuellement dues ou devenues exigibles, à effectuer le paiement en ses lieu et place et sur simple demande du Prêteur, sans pouvoir exiger que celui-ci discute au préalable les biens de l'Emprunteur défaillant.

Les engagements de ces derniers sont réputés conjoints, de telle sorte que la Garantie de chaque Garant est due pour la totalité du Prêt à hauteur de sa quote-part expressément fixée aux termes de l'acte portant Garantie au Prêt.

### ARTICLE 17 REMBOURSEMENTS ANTICIPÉS ET LEURS CONDITIONS FINANCIÈRES

Tout remboursement anticipé devra être accompagné du paiement, le cas échéant, des intérêts différés correspondants. Ce montant sera calculé au prorata des capitaux remboursés en cas de remboursement partiel.

Tout remboursement anticipé doit être accompagné du paiement des intérêts courus contractuels correspondants.

Le paiement des intérêts courus sur les sommes ainsi remboursées par anticipation, sera effectué dans les conditions définies à l'Article « **Calcul et Paiement des Intérêts** ».

Le remboursement anticipé partiel ou total du Prêt, qu'il soit volontaire ou obligatoire, donnera lieu, au règlement par l'Emprunteur d'une indemnité dont les modalités de calcul sont détaillées selon les différents cas, au sein du présent Article.

L'indemnité perçue par le Prêteur est destinée à compenser le préjudice financier résultant du remboursement anticipé du Prêt avant son terme, au regard de la spécificité de la ressource prêtée et de son remplacement sur les marchés financiers.

L'Emprunteur reconnaît avoir été informé des conditions financières des remboursements anticipés et en accepte les dispositions.

Paraphes

SC SC

Caisse des dépôts et consignations  
2 avenue de Paris - Le Primat - 45056 Orléans cedex 1 - Tél : 02 38 79 18 00  
centre-val-de-loire@caissedesdepots.fr

banquedesterritoires.fr | @BanqueDesTerr

23/29





BANQUE des  
TERRITOIRES



CAISSE DES DÉPÔTS ET CONSIGNATIONS

## 17.1 REMBOURSEMENTS ANTICIPÉS VOLONTAIRES

### 17.1.1 Conditions des demandes de remboursements anticipés volontaires

En Phase de Préfinancement l'Emprunteur a la faculté d'effectuer, pour chaque Ligne du Prêt, des remboursements anticipés volontaires totaux ou partiels dès le premier Versement et pendant toute la Durée de la Phase de Préfinancement. Ces derniers sont pris en compte dès la Date de Début de la Phase d'Amortissement si le Versement effectif des fonds est constaté dans les écritures comptables de la Caisse des Dépôts au moins deux mois avant cette date.

Pour chaque Ligne du Prêt comportant une indemnité actuarielle, dont les modalités de calculs sont stipulées ci-après, l'Emprunteur a la faculté d'effectuer, en Phase d'amortissement, des remboursements anticipés volontaires totaux ou partiels à chaque Date d'Echéance moyennant un préavis de quarante cinq (45) jours calendaires avant la date de remboursement anticipé volontaire souhaitée. Les remboursements anticipés volontaires sont pris en compte pour l'échéance suivante si le Versement effectif des sommes est constaté dans les écritures comptables de la Caisse des Dépôts au moins deux mois avant cette échéance.

La date du jour de calcul des sommes dues est fixée quarante (40) jours calendaires avant la date de remboursement anticipé volontaire souhaitée.

Toute demande de remboursement anticipé volontaire notifiée conformément à l'Article « **Notifications** » doit indiquer, pour chaque Ligne du Prêt, la date à laquelle doit intervenir le remboursement anticipé volontaire, le montant devant être remboursé par anticipation et préciser la (ou les) Ligne(s) du Prêt sur laquelle (ou lesquelles) ce(s) remboursement(s) anticipé(s) doit(doivent) intervenir.

Le Prêteur lui adressera, trente cinq (35) jours calendaires avant la date souhaitée pour le remboursement anticipé volontaire, le montant de l'indemnité de remboursement anticipé volontaire calculé selon les modalités détaillées ci-après au présent article.

L'Emprunteur devra confirmer le remboursement anticipé volontaire par courriel ou par télécopie, selon les modalités définies à l'Article « **Notifications** », dans les cinq (5) jours calendaires qui suivent la réception du calcul de l'indemnité de remboursement anticipé volontaire.

Sa confirmation vaut accord irrévocable des Parties sur le montant total du remboursement anticipé volontaire et du montant de l'indemnité.

Pour chaque Ligne du Prêt comportant une indemnité forfaitaire, dont les modalités de calculs sont stipulées ci-après, l'Emprunteur a la faculté d'effectuer, en Phase d'Amortissement, des remboursements anticipés volontaires totaux ou partiels à chaque Date d'Echéance. Les remboursements anticipés volontaires sont pris en compte pour l'échéance suivante si le Versement effectif des sommes est constaté dans les écritures comptables de la Caisse des Dépôts au moins deux mois avant cette échéance.

Toute demande de remboursement anticipé volontaire notifiée conformément à l'Article « **Notifications** » doit indiquer, pour chaque Ligne du Prêt, la date à laquelle doit intervenir le remboursement anticipé volontaire, le montant devant être remboursé par anticipation et préciser la (ou les) Ligne(s) du Prêt sur laquelle (ou lesquelles) ce(s) remboursement(s) anticipé(s) doit(doivent) intervenir.

Pour chaque Ligne du Prêt ne comportant pas d'indemnité de remboursement anticipé volontaire, l'Emprunteur a la faculté d'effectuer, en Phase d'Amortissement, des remboursements anticipés volontaires totaux ou partiels à chaque Date d'Echéance. Les remboursements anticipés volontaires sont pris en compte pour l'échéance suivante si le Versement effectif des sommes est constaté dans les écritures comptables de la Caisse des Dépôts au moins deux mois avant cette échéance.

Paraphes

46 56



## CAISSE DES DÉPÔTS ET CONSIGNATIONS

Toute demande de remboursement anticipé volontaire notifiée conformément à l'Article « **Notifications** » doit indiquer, pour chaque Ligne du Prêt, la date à laquelle doit intervenir le remboursement anticipé volontaire, le montant devant être remboursé par anticipation et préciser la (ou les) Ligne(s) du Prêt sur laquelle (ou lesquelles) ce(s) remboursement(s) anticipé(s) doit(doivent) intervenir.

### 17.1.2 Conditions financières des remboursements anticipés volontaires

Les conditions financières des remboursements anticipés volontaires définies ci-dessous et applicables à chaque Ligne du Prêt sont détaillées à l'Article « **Caractéristiques Financières de chaque Ligne du Prêt** ».

#### Au titre d'une Ligne du Prêt mono-période

Les remboursements anticipés volontaires effectués en cours de Phase de Préfinancement donnent lieu à perception d'une indemnité égale à celle perçue en cas de remboursements anticipés volontaires en cours de Phase d'Amortissement.

Durant la Phase d'Amortissement, les remboursements anticipés volontaires donnent également lieu à la perception, par le Prêteur, d'une indemnité actuarielle dont le montant sera égal à la différence, uniquement lorsque celle-ci est positive, entre la « **Valeur de Marché de la Ligne du Prêt** » et le montant du capital remboursé par anticipation, augmenté des intérêts courus non échus dus à la date du remboursement anticipé.

#### Au titre de la première période de la Phase d'Amortissement d'une Ligne du Prêt multi-périodes

Durant la Phase d'Amortissement, les remboursements anticipés volontaires ne donneront lieu à la perception, par le Prêteur, d'aucune indemnité sur les montants remboursés par anticipation.

#### Au titre de la deuxième période de la Phase d'Amortissement d'une Ligne du Prêt multi-périodes

Durant la Phase d'Amortissement, les remboursements anticipés volontaires ne donneront lieu à la perception, par le Prêteur, d'aucune indemnité sur les montants remboursés par anticipation.

En cas de remboursement anticipé partiel, les échéances ultérieures sont recalculées, par application des caractéristiques en vigueur à la date du remboursement, sur la base, d'une part, du capital restant dû majoré, le cas échéant, des intérêts différés correspondants et, d'autre part, de la durée résiduelle du Prêt.

## 17.2 REMBOURSEMENTS ANTICIPÉS OBLIGATOIRES

### 17.2.1 Premier cas entraînant un remboursement anticipé obligatoire

Toutes sommes contractuellement dues au Prêteur au titre du Contrat deviendront immédiatement exigibles en cas de :

- tout impayé à Date d'Echéance, ces derniers entraineront également l'exigibilité d'intérêts moratoires ;
- perte par l'Emprunteur de sa qualité le rendant éligible au Prêt ;
- dévolution du bien financé à une personne non éligible au Prêt et/ou non agréée par le Prêteur en raison de la dissolution, pour quelque cause que ce soit, de l'organisme Emprunteur ;

Paraphes

Sc Sc

Caisse des dépôts et consignations

2 avenue de Paris - Le Primat - 45056 Orléans cedex 1 - Tél : 02 38 79 18 00

centre-val-de-loire@caissedesdepots.fr

banquedesterritoires.fr | @BanqueDesTerr

25/29





BANQUE des  
TERRITOIRES



#### CAISSE DES DÉPÔTS ET CONSIGNATIONS

- vente de logement faite par l'Emprunteur au profit de personnes morales ne contractualisant pas avec la Caisse des Dépôts pour l'acquisition desdits logements ;
- non respect par l'Emprunteur des dispositions légales et réglementaires applicables aux logements locatifs sociaux ;
- non utilisation des fonds empruntés conformément à l'objet du Prêt tel que défini à l'Article «**Objet du Prêt**» du Contrat ;
- non respect de l'un des engagements de l'Emprunteur énumérés à l'Article «**Déclarations et Engagements de l'Emprunteur** », ou en cas de survenance de l'un des événements suivants :
  - dissolution, liquidation judiciaire ou amiable, plan de cession de l'Emprunteur ou de l'un des associés de l'Emprunteur dans le cadre d'une procédure collective ;
  - la(les) Garantie(s) octroyée(s) dans le cadre du Contrat, a(ont) été rapportée(s), cesse(nt) d'être valable(s) ou pleinement efficace(s), pour quelque cause que ce soit.

Les cas de remboursements anticipés obligatoires ci-dessus donneront lieu au paiement par l'Emprunteur d'une pénalité égale à 7 % du montant total des sommes exigibles par anticipation.

#### 17.2.2 Deuxième cas entraînant un remboursement anticipé obligatoire

Toutes sommes contractuellement dues au Prêteur au titre du Contrat deviendront immédiatement exigibles dans les cas suivants :

- cession, démolition ou destruction du bien immobilier financé par le Prêt, sauf dispositions législatives ou réglementaires contraires ou renonciation expresse du Prêteur ;
- transfert, démembrement ou extinction, pour quelque motif que ce soit, des droits réels immobiliers détenus par l'Emprunteur sur le bien financé ;
- action judiciaire ou administrative tendant à modifier ou à annuler les autorisations administratives nécessaires à la réalisation de l'opération ;
- modification du statut juridique, du capital (dans son montant ou dans sa répartition), de l'actionnaire de référence, du pacte d'actionnaires ou de la gouvernance de l'Emprunteur, n'ayant pas obtenu l'accord préalable du Prêteur ;
- nantissement des parts sociales ou actions de l'Emprunteur.

Les cas de remboursements anticipés obligatoires ci-dessus donneront lieu au paiement par l'Emprunteur d'une indemnité égale à un semestre d'intérêts sur les sommes remboursées par anticipation, calculée au taux du Prêt en vigueur à la date du remboursement anticipé.

#### 17.2.3 Troisième cas entraînant un remboursement anticipé obligatoire

L'Emprunteur s'oblige, au plus tard dans les deux (2) années qui suivent la date de déclaration d'achèvement des travaux ou dans l'année qui suit l'élaboration de la fiche de clôture d'opération, à rembourser les sommes trop perçues, au titre du Contrat, lorsque :

- le montant total des subventions obtenues est supérieur au montant initialement mentionné dans le plan de financement de l'opération ;

Paraphes

hV sk

Caisse des dépôts et consignations  
2 avenue de Paris - Le Primat - 45056 Orléans cedex 1 - Tél : 02 38 79 18 00  
centre-val-de-loire@caissedesdepots.fr

banquedesterritoires.fr | @BanqueDesTerr

26/29





CAISSE DES DÉPÔTS ET CONSIGNATIONS

- le prix de revient définitif de l'opération est inférieur au prix prévisionnel ayant servi de base au calcul du montant du Prêt.

A défaut de remboursement dans ces délais une indemnité, égale à celle perçue en cas de remboursements anticipés volontaires, sera due sur les sommes trop perçues remboursées par anticipation.

Donnent lieu au seul paiement des intérêts contractuels courus correspondants, les cas de remboursements anticipés suivants :

- vente de logement faite par l'Emprunteur au profit de personnes physiques ;
- vente de logement faite par l'Emprunteur au profit de personnes morales contractualisant avec la Caisse des Dépôts, dans les conditions d'octroi de cette dernière, pour l'acquisition desdits logements ;
- démolition pour vétusté et/ou dans le cadre de la politique de la ville (Zone ANRU).

**ARTICLE 18 RETARD DE PAIEMENT - INTÉRÊTS MORATOIRES**

**Au titre d'une Ligne du Prêt mono-période**

Toute somme due au titre de chaque Ligne du Prêt indexée sur Livret A, non versée à la date d'exigibilité, porte intérêt de plein droit, dans toute la mesure permise par la loi, à compter de cette date, au taux du Livret A majoré de 6 % (600 points de base).

**Au titre de la première période de la Phase d'Amortissement d'une Ligne du Prêt multi-périodes**

Toute somme due au titre de chaque Ligne du Prêt indexée sur Taux Fixe non versée à la date d'exigibilité, porte intérêt de plein droit, dans toute la mesure permise par la loi, à compter de cette date, au taux de la Ligne du Prêt majoré de 5 % (500 points de base).

**Au titre de la deuxième période de la Phase d'Amortissement d'une Ligne du Prêt multi-périodes**



Toute somme due au titre de chaque Ligne du Prêt indexée sur Livret A, non versée à la date d'exigibilité, porte intérêt de plein droit, dans toute la mesure permise par la loi, à compter de cette date, au taux du Livret A majoré de 6 % (600 points de base).

La date d'exigibilité des sommes remboursables par anticipation s'entend de la date du fait générateur de l'obligation de remboursement, quelle que soit la date à laquelle ce fait générateur a été constaté par le Prêteur.

La perception des intérêts de retard mentionnés au présent article ne constituera en aucun cas un octroi de délai de paiement ou une renonciation à un droit quelconque du Prêteur au titre du Contrat.

Sans préjudice de leur exigibilité à tout moment, les intérêts de retard échus et non-payés seront capitalisés avec le montant impayé, s'ils sont dus pour au moins une année entière au sens de l'article 1343-2 du Code civil.

Paraphes

Caisse des dépôts et consignations  
2 avenue de Paris - Le Primat - 45056 Orléans cedex 1 - Tél : 02 38 79 18 00  
centre-val-de-loire@caissedesdepots.fr

banquedesterritoires.fr  @BanqueDesTerr

27/29



BANQUE des  
TERRITOIRES



CAISSE DES DÉPÔTS ET CONSIGNATIONS

## **ARTICLE 19 NON RENONCIATION**

Le Prêteur ne sera pas considéré comme ayant renoncé à un droit au titre du Contrat ou de tout document s'y rapportant du seul fait qu'il s'abstient de l'exercer ou retarde son exercice.

## **ARTICLE 20 DROITS ET FRAIS**

L'Emprunteur prend à sa charge les droits et frais présents et futurs qui peuvent résulter du Contrat et notamment les frais de gestion et les commissions prévues à l'Article « **Caractéristiques Financières de chaque Ligne du Prêt** » et, le cas échéant, à l'Article « **Commissions** ».

## **ARTICLE 21 NOTIFICATIONS ET DONNÉES À CARACTÈRE PERSONNEL**

Toutes les communications entre l'Emprunteur et le Prêteur (y compris les demandes de Prêt(s)) peuvent être effectuées soit par courriel soit via le site [www.banquedesterritoires.fr](http://www.banquedesterritoires.fr) par un représentant de l'Emprunteur dûment habilité. A cet égard, l'Emprunteur reconnaît que toute demande ou notification émanant de son représentant dûment habilité et transmise par courriel ou via le site indiqué ci-dessus l'engagera au même titre qu'une signature originale et sera considérée comme valable, même si, pour la bonne forme, une lettre simple de confirmation est requise.

Par ailleurs, l'Emprunteur est avisé que les informations résultant de la législation et de la réglementation concernant les données personnelles, et notamment, le règlement (UE) 2016/679 du 27 avril 2016 relatif à la protection des personnes physiques à l'égard du Traitement des Données à caractère personnel et à la libre circulation de ces Données, applicable à compter du 25 mai 2018 (ci-après, « le RGPD »), font l'objet d'une notice, consultable sur le site [www.banquedesterritoires.fr/donnees-personnelles](http://www.banquedesterritoires.fr/donnees-personnelles).

## **ARTICLE 22 ÉLECTION DE DOMICILE ET ATTRIBUTION DE COMPÉTENCE**

Le Contrat est soumis au droit français.

Pour l'entière exécution des présentes et de leur suite, les Parties font élection de domicile, à leurs adresses ci-dessus mentionnées.

En cas de différends sur l'interprétation ou l'exécution des présentes, les Parties s'efforceront de trouver de bonne foi un accord amiable.

A défaut d'accord trouvé, tout litige sera soumis aux tribunaux compétents dans le ressort des juridictions du second degré de Paris.

Paraphes

40 &





**BANQUE des TERRITOIRES**



CAISSE DES DÉPÔTS ET CONSIGNATIONS

Fait en autant d'originaux que de signataires,

Le, **28.06.21**

Pour l'Emprunteur,

Civilité : **Mme**

Nom / Prénom : **ESPIAU Sandrine**

Qualité : **Directrice Générale**

Dûment habilité(e) aux présentes

Le,

**24 JUIN 2021**

Pour la Caisse des Dépôts,

Civilité :

Nom / Prénom : **LESERT Stéphane**

Qualité : **Président Régional Adjoint**

Dûment habilité(e) aux présentes

Cachet et Signature :

Cachet et Signature :

**3F Centre Val de Loire**   
Groupe Action Logement  
7 rue Latham - CS 93310  
41033 BLOIS Cedex

**Banque des Territoires**  
Direction Régionale Centre - Val de Loire  
"LE PRIMAT"  
2, avenue de Paris  
45056 ORLEANS CEDEX 1

Paraphes

**sc de**

DÉPARTEMENT DE LOIR-ET-CHER



COMMISSION PERMANENTE  
Réunion du 13 septembre 2021

Délibération

**Date d'envoi au contrôle de légalité : 13 septembre 2021**

Identifiant de l'acte : 041-224100016-20210913-DL144732H1-DE

**Date d'affichage : 14 septembre 2021**

**Date de notification : 14 septembre 2021**

**DOSSIER N°42 - REHABILITATION DE 12 LOGEMENTS SITUÉS 1 A 12 RUE DES GUENOCHÈRES A BRACIEUX - GARANTIE DU DÉPARTEMENT POUR UN EMPRUNT CONTRACTÉ PAR LA SOCIÉTÉ LOIR-ET-CHER LOGEMENT AUPRÈS DE LA CAISSE DES DÉPÔTS ET CONSIGNATIONS**

Vu le code général des collectivités territoriales, et notamment ses articles L. 3231-4 et suivants,

Vu la délibération n° 26 du conseil départemental du 14 décembre 2020 confirmant les modalités de partage des garanties d'emprunts accordées aux organismes d'HLM et accordant la garantie du département aux emprunts contractés au cours de l'année 2021 par la société régionale d'HLM Loir-et-Cher Logement sous réserve qu'elle n'excède pas un total de 15 335 000 €,

Vu la délibération n° 4 du conseil départemental du 1<sup>er</sup> juillet 2021 fixant les conditions d'exercice des compétences du conseil départemental et de la commission permanente,

Vu la demande de la société régionale HLM Loir-et-Cher Logement reçue par courrier en date du 12 juin 2021,

Vu le contrat de prêt n° 122706 en date du 28 mai 2021 en annexe, signé entre la société régionale HLM Loir-et-Cher Logement et la Caisse des dépôts et consignations,

Vu le rapport de Monsieur le président du conseil départemental,

**DÉLIBÈRE**

**ARTICLE 1 :** Le département de Loir-et-Cher accorde sa garantie à hauteur de 50 % pour le remboursement du prêt n° 122706 d'un montant total de 346 235 € constitué de 2 lignes de prêt, souscrit par la société régionale HLM Loir-et-Cher Logement auprès de la caisse des dépôts et consignations, selon les caractéristiques financières et aux charges et conditions figurant dans le contrat de prêt n° 122706.

Ledit contrat est joint en annexe et fait partie intégrante de la présente délibération.

La garantie du département est accordée à hauteur de la somme en principal de 173 117,50 € (cent soixante-treize mille cent dix-sept euros et cinquante centimes) augmentée de l'ensemble des sommes pouvant être dues au titre du contrat de prêt.

Ce prêt est destiné à la réhabilitation de 12 logements situés 1 à 12 rue des Guénochères à Bracieux (41250). Il est par ailleurs établi qu'il s'agit d'une garantie conjointe et non solidaire.

**ARTICLE 2 :** La garantie du département de Loir-et-Cher est accordée pour la durée totale du prêt et jusqu'au complet remboursement de celui-ci et porte sur l'ensemble des sommes contractuellement dues par l'emprunteur, dont il ne se serait pas acquitté à la date d'exigibilité.



document publié le 30 septembre 2021 au recueil des actes administratifs n° 8

Sur notification de l'impayé par lettre simple de la Caisse des dépôts et consignations, le département de Loir-et-Cher s'engage dans les meilleurs délais à se substituer à l'emprunteur pour son paiement, en renonçant au bénéfice de discussion et sans jamais opposer le défaut de ressources nécessaires à ce règlement.

**ARTICLE 3** : Le département s'engage pendant toute la durée du prêt à libérer, en cas de besoin, des ressources suffisantes pour couvrir les charges du prêt.

Adopté.



BANQUE des  
TERRITOIRES



CAISSE DES DÉPÔTS ET CONSIGNATIONS

CONTRAT DE PRÊT

N° 122706

Entre

SA REGIONALE H L M LOIR ET CHER LOGEMENT - n° 000252312

Et

LA CAISSE DES DÉPÔTS ET CONSIGNATIONS

Référence à rappeler

N° de dossier :

U 100 545

Paraphes  
RV  
1/24





**BANQUE des  
TERRITOIRES**



CAISSE DES DÉPÔTS ET CONSIGNATIONS

*CONTRAT DE PRÊT*

Entre

**SA REGIONALE H L M LOIR ET CHER LOGEMENT**, SIREN n°: 595820200, sis(e) 13 RUE D  
AUVERGNE BP 3318 41033 BLOIS CEDEX,

Ci-après indifféremment dénommé(e) « **SA REGIONALE H L M LOIR ET CHER LOGEMENT** »  
ou « **l'Emprunteur** »,

**DE PREMIÈRE PART,**

et :

**LA CAISSE DES DÉPÔTS ET CONSIGNATIONS**, établissement spécial créé par la loi du 28  
avril 1816, codifiée aux articles L. 518-2 et suivants du Code monétaire et financier, sise 56 rue  
de Lille, 75007 PARIS,

Ci-après indifféremment dénommée « **la Caisse des Dépôts** », « **la CDC** » ou « **le Prêteur** »

**DE DEUXIÈME PART,**

Indifféremment dénommé(e)s « **les Parties** » ou « **la Partie** »

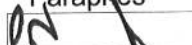
Paraphes  



**BANQUE des  
TERRITOIRES**



CAISSE DES DÉPÔTS ET CONSIGNATIONS

## SOMMAIRE

ARTICLE 1	OBJET DU PRÊT	P.4
ARTICLE 2	PRÊT	P.4
ARTICLE 3	DURÉE TOTALE	P.4
ARTICLE 4	TAUX EFFECTIF GLOBAL	P.4
ARTICLE 5	DÉFINITIONS	P.5
ARTICLE 6	CONDITIONS DE PRISE D'EFFET ET DATE LIMITE DE VALIDITÉ DU CONTRAT	P.8
ARTICLE 7	CONDITIONS SUSPENSIVES AU VERSEMENT DE CHAQUE LIGNE DU PRÊT	P.8
ARTICLE 8	MISE À DISPOSITION DE CHAQUE LIGNE DU PRÊT	P.9
ARTICLE 9	CARACTÉRISTIQUES FINANCIÈRES DE CHAQUE LIGNE DU PRÊT	P.11
ARTICLE 10	DÉTERMINATION DES TAUX	P.12
ARTICLE 11	CALCUL ET PAIEMENT DES INTÉRÊTS	P.13
ARTICLE 12	AMORTISSEMENT ET REMBOURSEMENT DU CAPITAL	P.14
ARTICLE 13	RÈGLEMENT DES ÉCHÉANCES	P.14
ARTICLE 14	COMMISSIONS	P.14
ARTICLE 15	DÉCLARATIONS ET ENGAGEMENTS DE L'EMPRUNTEUR	P.15
ARTICLE 16	GARANTIES	P.18
ARTICLE 17	REMBOURSEMENTS ANTICIPÉS ET LEURS CONDITIONS FINANCIÈRES	P.18
ARTICLE 18	RETARD DE PAIEMENT - INTÉRÊTS MORATOIRES	P.22
ARTICLE 19	NON RENONCIATION	P.22
ARTICLE 20	DROITS ET FRAIS	P.22
ARTICLE 21	NOTIFICATIONS ET DONNÉES À CARACTÈRE PERSONNEL	P.22
ARTICLE 22	ÉLECTION DE DOMICILE ET ATTRIBUTION DE COMPÉTENCE	P.23
ANNEXE	CONFIRMATION D'AUTORISATION DE PRÉLÈVEMENT AUTOMATIQUE	

L' ANNEXE EST UNE PARTIE INDISSOCIABLE DU PRÉSENT CONTRAT DE PRÊT

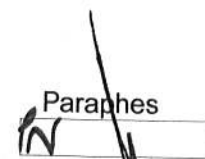
Paraphes  
  
 3/24





BANQUE des  
TERRITOIRES



CAISSE DES DÉPÔTS ET CONSIGNATIONS

## **ARTICLE 1 OBJET DU PRÊT**

Le présent Contrat est destiné au financement de l'opération BRACIEUX - Les Guenochères - GR078, Parc social public, Réhabilitation de 12 logements situés 1 à 12 rue les Guénochères 41250 BRACIEUX.

## **ARTICLE 2 PRÊT**

Le Prêteur consent à l'Emprunteur qui l'accepte, un Prêt d'un montant maximum de trois-cent-quarante-six mille deux-cent-trente-cinq euros (346 235,00 euros) constitué de 2 Lignes du Prêt.

Ce Prêt est destiné au financement de l'opération visée à l'Article « **Objet du Prêt** » et selon l'affectation suivante :

- PAM Eco-prêt, d'un montant de cent-quatre-vingt-quatre mille cinq-cents euros (184 500,00 euros) ;
- PAM, d'un montant de cent-soixante-et-un mille sept-cent-trente-cinq euros (161 735,00 euros) ;

Le montant de chaque Ligne du Prêt ne pourra en aucun cas être dépassé et il ne pourra pas y avoir de fongibilité entre chaque Ligne du Prêt.

## **ARTICLE 3 DURÉE TOTALE**

Le Contrat entre en vigueur suivant les dispositions de l'Article « **Conditions de Prise d'Effet et Date Limite de Validité du Contrat** » pour une durée totale allant jusqu'au paiement de la dernière échéance du Prêt.

## **ARTICLE 4 TAUX EFFECTIF GLOBAL**

Le Taux Effectif Global (TEG), figurant à l'Article « **Caractéristiques Financières de chaque Ligne du Prêt** », est donné en respect des dispositions de l'article L. 313-4 du Code monétaire et financier.

Le TEG de chaque Ligne du Prêt est calculé pour leur durée totale sans remboursement anticipé, sur la base du taux d'intérêt initial auquel s'ajoutent les frais, commissions ou rémunérations de toute nature nécessaires à l'octroi du Prêt.

Paraphes  
PA  
4/24



BANQUE des  
TERRITOIRES



CAISSE DES DÉPÔTS ET CONSIGNATIONS

## ARTICLE 5 DÉFINITIONS

Pour l'interprétation et l'application du Contrat, les termes et expressions ci-après auront la signification suivante :

Les « **Autorisations** » désignent tout agrément, permis, certificat, autorisation, licence, approbation, notariation ou enregistrement.

Le « **Contrat** » désigne le présent Contrat de Prêt, son annexe et ses éventuels avenants.

La « **Courbe de Taux de Swap Euribor** » désigne la courbe formée par la structure par termes des taux de swap Euribor. Ces taux sont (i) publiés pour différentes maturités sur la page Bloomberg <IRSB 19> (taux de swap « mid » correspondant à la moyenne entre le taux demandé ou « bid » et le taux offert ou « ask »), taux composites Bloomberg pour la Zone euro, disponibles pour les maturités allant de 1 à 50 ans, ou en cas de cessation de publication sur cette page, toute autre page Bloomberg [ou Reuters ou autres contributeurs financiers agréés] qui serait notifiée par le Prêteur à l'Emprunteur ou (ii), en cas d'absence de publication pour une maturité donnée, déterminés par interpolation linéaire réalisée à partir du taux de swap publié pour une durée immédiatement inférieure et de celui publié pour une durée immédiatement supérieure.

La « **Courbe de Taux de Swap Inflation** » désigne la courbe formée par la structure par termes des taux de swap inflation. Ces taux sont (i) publiés pour différentes maturités sur les pages Bloomberg (taux de swap « mid » correspondant à la moyenne entre le taux demandé ou « bid » et le taux offert ou « ask ») à l'aide des codes <FRSWI1 Index> à <FRSWI50 Index> (taux London composite swap zéro coupon pour l'inflation hors tabac, disponibles pour des maturités allant de 1 à 50 ans) ou en cas de cessation de publication sur ces pages, toutes autres pages Bloomberg [ou Reuters ou autres contributeurs financiers agréés] ; qui seraient notifiées par le Prêteur à l'Emprunteur ou (ii), en cas d'absence de publication pour une maturité donnée, déterminés par interpolation linéaire réalisée à partir du taux de swap publié pour une durée immédiatement inférieure et de celui publié pour une durée immédiatement supérieure.

La « **Date de Début de la Phase d'Amortissement** » correspond au premier jour du mois suivant la Date d'Effet du Contrat additionnée, dans le cas d'une Ligne du Prêt avec une Phase de Préfinancement, de la Durée de la Phase de Préfinancement.

Les « **Dates d'Echéances** » correspondent, pour une Ligne du Prêt, aux dates de paiement des intérêts et/ou de remboursement du capital pendant la Phase d'Amortissement.

Selon la périodicité choisie, la date des échéances est déterminée à compter de la Date de Début de la Phase d'Amortissement.

La « **Date d'Effet** » du Contrat est la date de réception, par le Prêteur, du Contrat signé par l'ensemble des Parties et ce, dès lors que la (ou les) condition(s) stipulée(s) à l'Article « **Conditions de Prise d'Effet et Date Limite de Validité du Contrat** » a (ont) été remplie(s).

La « **Date Limite de Mobilisation** » correspond à la date de fin de la Phase de Mobilisation d'une Ligne du Prêt et est fixée soit deux mois avant la date de première échéance si la Ligne du Prêt ne comporte pas de Phase de Préfinancement, soit au terme de la Durée de la Phase de Préfinancement si la Ligne du Prêt comporte une Phase de Préfinancement.

Le « **Droit Environnemental** » désigne (i) la législation de l'Union Européenne (en ce compris ses principes généraux et usages), (ii) les lois et réglementations nationales, ainsi que (iii) tous traités internationaux applicables.

Caisse des dépôts et consignations  
2 avenue de Paris - Le Primat - 45056 Orléans cedex 1 - Tél : 02 38 79 18 00  
centre-val-de-loire@caissedesdepots.fr  
banquedesterritoires.fr | @BanqueDesTerr

Paraphes  
PN  
5/24





BANQUE des  
TERRITOIRES



## CAISSE DES DÉPÔTS ET CONSIGNATIONS

La « **Durée de la Ligne du Prêt** » désigne, pour chaque Ligne du Prêt, la durée comprise entre la Date de Début de la Phase d'Amortissement et la dernière Date d'Echéance.

La « **Durée totale du Prêt** » désigne la durée comprise entre le premier jour du mois suivant sa Date d'Effet et la dernière Date d'Echéance.

La « **Durée de la Phase d'Amortissement de la Ligne du Prêt** » désigne la durée comprise entre la Date de Début de la Phase d'Amortissement et la dernière Date d'Echéance.

La « **Garantie** » est une sûreté accordée au Prêteur qui lui permet d'obtenir le paiement de sa créance en cas de défaillance de l'Emprunteur.

La « **Garantie publique** » désigne l'engagement par lequel une collectivité publique accorde sa caution à l'Emprunteur en garantissant au Prêteur le remboursement de la Ligne du Prêt en cas de défaillance de sa part.

L'« **Index** » désigne, pour une Ligne du Prêt, l'Index de référence appliqué en vue de déterminer le taux d'intérêt.

L'« **Index Livret A** » désigne le taux du Livret A, exprimé sous forme de taux annuel, calculé par les pouvoirs publics sur la base de la formule en vigueur décrite à l'article 3 du règlement n°86-13 modifié du 14 mai 1986 du Comité de la Réglementation Bancaire et Financière relatif à la rémunération des fonds reçus par les établissements de crédit.

A chaque Révision de l'Index Livret A, l'Emprunteur aura la faculté de solliciter du Prêteur la communication des informations utiles concernant la nouvelle valeur applicable à la prochaine Date d'Echéance. En cas de disparition ou de non-publication de l'Index, l'Emprunteur ne pourra remettre en cause la Consolidation de la Ligne du Prêt ou retarder le paiement des échéances. Celles-ci continueront à être appelées aux Dates d'Echéances contractuelles, sur la base du dernier Index publié et seront révisées lorsque les nouvelles modalités de révision seront connues.

Si le Livret A servant de base aux modalités de révision de taux vient à disparaître avant le complet remboursement du Prêt, de nouvelles modalités de révision seront déterminées par le Prêteur en accord avec les pouvoirs publics. Dans ce cas, tant que les nouvelles modalités de révision ne seront pas définies, l'Emprunteur ne pourra user de la faculté de rembourser par anticipation qu'à titre provisionnel ; le décompte de remboursement définitif sera établi dès détermination des modalités de révision de remplacement.

Le « **Jour ouvré** » désigne tout jour de la semaine autre que le samedi, le dimanche ou jour férié légal.

La « **Ligne du Prêt** » désigne la ligne affectée à la réalisation de l'opération ou à une composante de celle-ci. Elle correspond à un produit déterminé et donne lieu à l'établissement d'un tableau d'amortissement qui lui est propre. Son montant correspond à la somme des Versements effectués pendant la Phase de Mobilisation auquel sont ajoutés le cas échéant, pour une Ligne du Prêt avec une Phase de Préfinancement, les intérêts capitalisés liés aux Versements.

Le « **Livret A** » désigne le produit d'épargne prévu par les articles L. 221-1 et suivants du Code monétaire et financier.

La « **Phase d'Amortissement pour une Ligne du Prêt sans Phase de Préfinancement** » désigne, pour chaque Ligne du Prêt, la période débutant au premier jour du mois suivant la Date d'Effet, durant laquelle l'Emprunteur rembourse le capital prêté dans les conditions définies à l'Article « **Règlement des Echéances** », et allant jusqu'à la dernière Date d'Echéance.

Paraphes

*PN*





BANQUE des  
TERRITOIRES



## CAISSE DES DÉPÔTS ET CONSIGNATIONS

La « **Phase de Mobilisation pour une Ligne du Prêt sans Phase de Préfinancement** » désigne la période débutant dix (10) Jours ouvrés après la Date d'Effet et s'achevant 2 mois avant la date de première échéance de la Ligne du Prêt. Durant cette phase, l'Emprunteur a la faculté d'effectuer des demandes de Versement.

Le « **Prêt** » désigne la somme mise à disposition de l'Emprunteur sous la forme d'une ou plusieurs Lignes du Prêt. Son montant ne peut pas excéder celui stipulé à l'Article « **Prêt** ».

Le « **Prêt Amélioration / Réhabilitation** » (**PAM**) est destiné à financer l'amélioration ou la réhabilitation des logements à usage locatif social et intermédiaire sociaux.

Le « **Prêt Amélioration / Réhabilitation Eco-Prêt** » (**PAM Eco-Prêt**) est destiné au financement d'opérations de réhabilitation thermique de logements sociaux situés en métropole et dans les départements de l'Outre-Mer, et ayant fait l'objet d'un audit énergétique selon la méthode TH-CE ex ou, pour les immeubles achevés avant 1948, d'un DPE fondé sur le relevé des consommations réelles. Par dérogation, pour les opérations de réhabilitation thermique de logements sociaux situés dans les départements de l'Outre-Mer, une combinaison de travaux d'économie d'énergie doit être réalisée dans les bâtiments.

La « **Révision** » consiste à prendre en compte la nouvelle valeur de l'Index de référence selon les modalités de révision ci-dessous :

La « **Simple Révisibilité** » (**SR**) signifie que pour une Ligne du Prêt seul le taux d'intérêt actuariel annuel est révisé en cas de variation de l'Index.

Le « **Taux de Swap EURIBOR** » désigne à un moment donné, en euro et pour une maturité donnée, le taux fixe in fine qui sera échangé contre l'Index EURIBOR constaté. Les Taux de Swap EURIBOR sont publiés pour différentes maturités sur la page Bloomberg <IRSB 19> (taux swap « ask » pour une cotation, « bid » dans les autres cas), taux composites Bloomberg pour la Zone euro, disponibles pour les maturités allant de 1 à 50 ans, ou en cas de cessation de publication sur cette page, toute autre page Bloomberg ou Reuters ou toute autre page publiée par un fournisseur de données financières qui serait notifiée par le Prêteur à l'Emprunteur.

Le « **Taux de Swap Inflation** » désigne, à un moment donné et pour une maturité donnée, le taux (exprimé en pourcentage ou en points de base par an) fixe zéro coupon (déterminé lors de la conclusion d'un Contrat de swap) qui sera échangé contre l'inflation cumulée sur la durée du swap (l'indice d'inflation est identique à celui servant de référence aux OATi, tel que publié sur les pages de l'Agence France Trésor). Les Taux de Swaps Inflation sont publiés pour différentes maturités sur les pages Bloomberg (taux de swap zéro coupon « ask » pour une cotation, « bid » dans les autres cas) à l'aide des codes <FRSWI1 Index> à <FRSWI50 Index> (taux London composite swap zéro coupon pour l'inflation hors tabac, disponibles pour des maturités allant de 1 à 50 ans) ou en cas de cessation de publication sur ces pages, toutes autres pages Bloomberg ou Reuters ou toute autre page publiée par un fournisseur de données financières qui seraient notifiées par le Prêteur à l'Emprunteur.

La « **Valeur de Marché de la Ligne du Prêt** » désigne, pour une Ligne du Prêt, à une date donnée, la valeur actualisée de chacun des flux de Versements et de remboursements en principal et intérêts restant à courir.

Dans le cas d'un Index révisable ou variable, les échéances seront recalculées sur la base de scénarios déterminés :

- sur la Courbe de Taux de Swap Euribor dans le cas de l'Index Euribor ;
- sur la Courbe de Taux de Swap Inflation dans le cas de l'Index l'Inflation ;
- sur une combinaison de la Courbe de Taux de Swap Euribor et de la Courbe de Taux de Swap Inflation, dans le cas des Index Livret A ou LEP.

Paraphes

R





## CAISSE DES DÉPÔTS ET CONSIGNATIONS

Les échéances calculées sur la base du taux fixe ou des scénarios définis ci-dessus, sont actualisées sur la Courbe de Taux de Swap Euribor zéro coupon.

Les courbes utilisées sont celles en vigueur le jour du calcul des sommes dues.

Le « **Versement** » désigne, pour une Ligne du Prêt, la mise à disposition de l'Emprunteur de tout ou partie du montant en principal de la Ligne du Prêt.

**ARTICLE 6 CONDITIONS DE PRISE D'EFFET ET DATE LIMITE DE VALIDITÉ DU CONTRAT**

Le présent contrat et l'annexe devront être retournés signés au Prêteur

- soit par courrier : le Contrat devra alors être dûment complété, paraphé à chaque page et signé à la dernière page ;
- soit électroniquement via le site [www.banquedesterritoires.fr](http://www.banquedesterritoires.fr) si l'Emprunteur a opté pour la signature électronique : la signature sera alors apposée électroniquement sans qu'il soit besoin de parapher les pages.

Le contrat prendra effet à la date de réception du Contrat signé par l'ensemble des Parties et après réalisation, à la satisfaction du Prêteur, de la (ou des) condition(s) ci-après mentionnée(s).

A défaut de réalisation de cette (ou de ces) condition(s) à la date du **03/08/2021** le Prêteur pourra considérer le présent Contrat comme nul et non avenue.

La prise d'effet est subordonnée à la réalisation de la (ou des) condition(s) suivante(s) :

- la production de (ou des) acte(s) conforme(s) habilitant le représentant de l'Emprunteur à intervenir au présent contrat.

**ARTICLE 7 CONDITIONS SUSPENSIVES AU VERSEMENT DE CHAQUE LIGNE DU PRÊT**

Il est précisé que le Versement d'une Ligne du Prêt est subordonné au respect des dispositions suivantes :

- que l'autorisation de prélèvement soit retournée au Prêteur signée par un représentant de l'Emprunteur habilité ;
- qu'il n'y ait aucun manquement de l'Emprunteur à l'un quelconque des engagements prévus à l'Article « **Déclarations et Engagements de l'Emprunteur** » ;
- qu'aucun cas d'exigibilité anticipée, visé à l'Article « **Remboursements Anticipés et Leurs Conditions Financières** », ne soit survenu ou susceptible de survenir ;
- que l'Emprunteur ne soit pas en situation d'impayé, de quelque nature que ce soit, vis-à-vis du Prêteur ;
- que l'Emprunteur justifie au Prêteur l'engagement de l'opération financée tel que précisé à l'Article « **Mise à Disposition de chaque Ligne du Prêt** » ;
- que l'Emprunteur produise au Prêteur la (ou les) pièce(s) suivante(s) :
  - Contrat de prêt(s) signé de l'ensemble des parties

Paraphes

8/24



BANQUE des  
TERRITOIRES



#### CAISSE DES DÉPÔTS ET CONSIGNATIONS

- Garantie de la Communauté de Communes du Grand Chambord pour 50 %
- Garantie du Conseil Départemental du Loir et Cher pour 50 %

A défaut de réalisation des conditions précitées au moins dix (10) Jours ouvrés avant la date souhaitée pour le premier Versement, le Prêteur sera dans l'impossibilité de procéder au Versement des fonds à cette date.

### **ARTICLE 8 MISE À DISPOSITION DE CHAQUE LIGNE DU PRÊT**

Chaque Ligne du Prêt est mise à disposition pendant la Phase de Mobilisation du Contrat. Les Versements sont subordonnés au respect de l'Article « **Conditions Suspensives au Versement de chaque Ligne du Prêt** », à la conformité et à l'effectivité de la (ou des) Garantie(s) apportée(s), ainsi qu'à la justification, par l'Emprunteur, de l'engagement de l'opération financée notamment par la production de l'ordre de service de démarrage des travaux, d'un compromis de vente ou de toute autre pièce préalablement agréée par le Prêteur.

Sous réserve des dispositions de l'alinéa précédent, un échéancier de Versements pour chaque Ligne du Prêt est proposé par le Prêteur à l'Emprunteur. Cet échéancier est positionné à la Date Limite de Mobilisation des fonds.

Le premier Versement est subordonné à la prise d'effet du Contrat et ne peut intervenir moins de dix (10) Jours ouvrés après la Date d'Effet et le dernier Versement doit intervenir avant la Date Limite de Mobilisation.

Il appartient à l'Emprunteur de s'assurer que l'échéancier de Versements correspond à l'opération financée ou de le modifier dans les conditions ci-après :

toute modification du ou des échéanciers de Versements doit être :

- soit adressée par l'Emprunteur au Prêteur par lettre parvenue au moins dix (10) Jours ouvrés avant la date de Versement prévue initialement,
- soit réalisée par l'Emprunteur directement sur le site : [www.banquedesterritoires.fr](http://www.banquedesterritoires.fr) en respectant un délai de trois (3) Jours ouvrés entre la date de demande et la nouvelle date de réalisation du Versement souhaitée.

Le Prêteur se réserve le droit de requérir de l'Emprunteur les justificatifs de cette modification de l'échéancier.

A la date limite de mobilisation de chaque Ligne du Prêt, si la somme des Versements est inférieure au montant de la Ligne du Prêt, le montant de la Ligne du Prêt sera ramené au montant effectivement versé dans les conditions figurant à l'Article « **Caractéristiques Financières de chaque Ligne du Prêt** ».

En cas de retard dans le déroulement de l'opération, l'Emprunteur s'engage à avertir le Prêteur et à adapter le ou les échéanciers de Versements prévisionnels aux besoins effectifs de décaissements liés à l'avancement des travaux.

Le Prêteur a la faculté, pour des raisons motivées, de modifier une ou plusieurs dates prévues à l'échéancier de Versements voire de suspendre les Versements, sous réserve d'en informer préalablement l'Emprunteur par courrier ou par voie électronique.

Les Versements sont domiciliés sur le compte dont l'intitulé exact est porté sur l'accusé de réception transmis à l'Emprunteur à la prise d'effet du Contrat.

L'Emprunteur a la faculté de procéder à un changement de domiciliation en cours de Versement du Prêt sous réserve d'en faire la demande au Prêteur, par lettre parvenue au moins vingt (20) Jours ouvrés avant la nouvelle date de réalisation du Versement.

Paraphes

*R*

9/24





BANQUE des  
**TERRITOIRES**



CAISSE DES DÉPÔTS ET CONSIGNATIONS

Le Prêteur se réserve, toutefois, le droit d'agréeer les établissements teneurs des comptes ainsi que les catégories de comptes sur lesquels doivent intervenir les Versements.

PR0090-PR0068 V3.03.1 Page 10/24  
Contrat de prêt n° 122706 Emprunteur n° 000252312

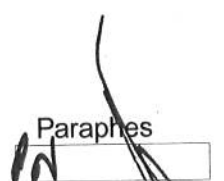
Paraphes  
  
10/24



BANQUE des  
TERRITOIRES



CAISSE DES DÉPÔTS ET CONSIGNATIONS

## ARTICLE 9 CARACTÉRISTIQUES FINANCIÈRES DE CHAQUE LIGNE DU PRÊT

Les caractéristiques financières de chaque Ligne du Prêt sont les suivantes :

Offre CDC			
Caractéristiques de la Ligne du Prêt	PAM	PAM	
Enveloppe	Eco-prêt	-	
Identifiant de la Ligne du Prêt	5431324	5431325	
Montant de la Ligne du Prêt	184 500 €	161 735 €	
Commission d'instruction	0 €	0 €	
Durée de la période	Annuelle	Annuelle	
Taux de période	0,25 %	1,1 %	
TEG de la Ligne du Prêt	0,25 %	1,1 %	
Phase d'amortissement			
Durée	25 ans	25 ans	
Index <sup>1</sup>	Livret A	Livret A	
Marge fixe sur index	- 0,25 %	0,6 %	
Taux d'intérêt <sup>2</sup>	0,25 %	1,1 %	
Périodicité	Annuelle	Annuelle	
Profil d'amortissement	Échéance prioritaire (intérêts différés)	Échéance prioritaire (intérêts différés)	
Condition de remboursement anticipé volontaire	Indemnité actuarielle	Indemnité actuarielle	
Modalité de révision	SR	SR	
Taux de progressivité de l'échéance	0,5 %	0,5 %	
Mode de calcul des intérêts	Equivalent	Equivalent	
Base de calcul des intérêts	30 / 360	30 / 360	

1 A titre purement indicatif et sans valeur contractuelle, la valeur de l'index à la date d'émission du présent Contrat est de 0,5 % (Livret A).

2 Le(s) taux indiqué(s) ci-dessus est (sont) susceptible(s) de varier en fonction des variations de l'Index de la Ligne du Prêt.

Paraphes  
R  
11/24





BANQUE des  
TERRITOIRES



#### CAISSE DES DÉPÔTS ET CONSIGNATIONS

L'Emprunteur reconnaît que, conformément à la réglementation en vigueur, le TEG susmentionné, calculé selon un mode proportionnel au taux de période établi à partir d'une période de mois normalisés et rapporté à une année civile, est fourni en tenant compte de l'ensemble des commissions, rémunérations et frais, dont les frais de garantie, supportés par l'Emprunteur et portés à la connaissance du Prêteur lors de l'instruction de chaque Ligne du Prêt.

Pour l'avenir, le Prêteur et l'Emprunteur reconnaissent expressément pour chaque Ligne du Prêt, que :

- le TEG du fait des particularités de taux notamment en cas de taux variable, ne peut être fourni qu'à titre indicatif ;
- le calcul est effectué sur l'hypothèse d'un unique Versement, à la date de signature du Contrat qui vaut, pour les besoins du calcul du TEG, date de début d'amortissement théorique du Prêt.

Toutefois, ce TEG indicatif ne saurait être opposable au Prêteur en cas de modification des informations portées à sa connaissance.

Et, l'Emprunteur reconnaît avoir procédé personnellement à toutes les estimations qu'il jugeait nécessaires à l'appréciation du coût total de chaque Ligne du Prêt.

Les frais de garantie, visés ci-dessus, sont intégrés pour le calcul du TEG sur la base du montage de garantie prévu à l'Article « **Garantie** ».

### **ARTICLE 10 DÉTERMINATION DES TAUX**

#### **MODALITÉS D'ACTUALISATION DU TAUX VARIABLE**

A chaque variation de l'Index, l'Emprunteur aura la faculté de solliciter du Prêteur la communication des informations utiles concernant les nouvelles valeurs applicables à la prochaine Date d'Echéance de chaque Ligne du Prêt.

Selon les caractéristiques propres à chaque Ligne du Prêt, l'actualisation du (ou des) taux applicable(s) s'effectue selon les modalités de révisions ci-après.

Le taux d'intérêt et, le cas échéant, le taux de progressivité de l'échéance indiqués à l'Article « **Caractéristiques Financières de chaque Ligne du Prêt** », font l'objet d'une actualisation de leur valeur, à la Date d'Effet du Contrat, en cas de variation de l'Index.

Les valeurs actualisées sont calculées par application des formules de révision indiquées ci-après.

#### **MODALITÉS DE RÉVISION DU TAUX VARIABLE**

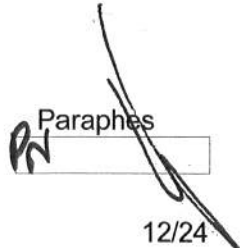
Paraphes  
  
12/24



BANQUE des  
TERRITOIRES



#### CAISSE DES DÉPÔTS ET CONSIGNATIONS

Pour chaque Ligne du Prêt révisée selon la modalité « Simple Révisabilité », le taux d'intérêt actuariel annuel (I) indiqué à l'Article « **Caractéristiques Financières de chaque Ligne du Prêt** » et actualisé comme indiqué ci-dessus, est révisé à la Date de Début de la Phase d'Amortissement puis à chaque Date d'Echéance de la Ligne du Prêt, dans les conditions ci-après définies :

- Le taux d'intérêt révisé (I') de la Ligne du Prêt est déterminé selon la formule :  $I' = T + M$

où T désigne le taux de l'Index en vigueur à la date de Révision et M la marge fixe sur Index prévue à l'Article « **Caractéristiques Financières de chaque Ligne du Prêt** » en vigueur à la Date d'Echéance de la Ligne du Prêt.

Le taux ainsi calculé correspond au taux actuariel annuel pour la durée de la Ligne du Prêt restant à courir. Il s'applique au capital restant dû et, le cas échéant, à la part des intérêts dont le règlement a été différé.

Le taux révisé s'applique au calcul des échéances relatives à la Phase d'Amortissement restant à courir.

En tout état de cause, en Phase d'Amortissement ainsi qu'en Phase de Préfinancement éventuelle, le taux d'intérêt de chaque Ligne du Prêt ne saurait être négatif et le cas échéant sera ramené à 0 %.

#### **ARTICLE 11 CALCUL ET PAIEMENT DES INTÉRÊTS**

Les intérêts dus au titre de la période comprise entre deux Dates d'Echéances sont déterminés selon la ou les méthodes de calcul décrites ci-après.

Où (I) désigne les intérêts calculés à terme échu, (K) le capital restant dû au début de la période majoré, le cas échéant, du stock d'intérêts et (t) le taux d'intérêt annuel sur la période.

- Méthode de calcul selon un mode équivalent et une base « 30 / 360 » :

$$I = K \times [(1 + t)^{\text{"base de calcul"} - 1}]$$

La base de calcul « 30 / 360 » suppose que l'on considère que tous les mois comportent 30 jours et que l'année comporte 360 jours.

Pour chaque Ligne du Prêt, les intérêts seront exigibles selon les conditions ci-après.

Pour chaque Ligne du Prêt ne comportant pas de Phase de Préfinancement, les intérêts dus au titre de la première échéance seront déterminés prorata temporis pour tenir compte des dates effectives de Versement des fonds.

De la même manière, les intérêts dus au titre des échéances suivantes seront déterminés selon les méthodes de calcul ci-dessus et compte tenu des modalités définies à l'Article « **Caractéristiques Financières de chaque Ligne du Prêt** ».



**BANQUE des  
TERRITOIRES**

CAISSE DES DÉPÔTS ET CONSIGNATIONS

**ARTICLE 12 AMORTISSEMENT ET REMBOURSEMENT DU CAPITAL**

Pour chaque Ligne du Prêt, l'amortissement du capital se fera selon le ou les profils d'amortissements ci-après.

Lors de l'établissement du tableau d'amortissement d'une Ligne du Prêt avec un profil « échéance prioritaire (intérêts différés) », les intérêts et l'échéance sont prioritaires sur l'amortissement de la Ligne du Prêt. Ce dernier se voit déduit et son montant correspond à la différence entre le montant de l'échéance et celui des intérêts.

La séquence d'échéance est fonction du taux de progressivité des échéances mentionnées aux Articles « **Caractéristiques Financières de chaque Ligne du Prêt** » et « **Détermination des Taux** ».

Si les intérêts sont supérieurs à l'échéance, alors la différence entre le montant des intérêts et de l'échéance constitue les intérêts différés. Le montant amorti au titre de la période est donc nul.

**ARTICLE 13 RÈGLEMENT DES ÉCHÉANCES**

L'Emprunteur paie, à chaque Date d'Echéance, le montant correspondant au remboursement du capital et au paiement des intérêts dus. Ce montant est déterminé selon les modalités définies à l'Article « **Caractéristiques Financières de chaque Ligne du Prêt** ».

Le tableau d'amortissement de chaque Ligne du Prêt indique le capital restant dû et la répartition des échéances entre capital et intérêts, et le cas échéant du stock d'intérêts, calculée sur la base d'un Versement unique réalisé en Date de Début de la Phase d'Amortissement.

Les paiements font l'objet d'un prélèvement automatique au bénéfice du Prêteur. Ce prélèvement est effectué conformément à l'autorisation reçue par le Prêteur à cet effet.

Les sommes dues par les Emprunteurs ayant l'obligation d'utiliser le réseau des comptes publics font l'objet d'un prélèvement selon la procédure du débit d'office. Elles sont acquittées auprès de la Caisse des Dépôts à Paris.

Les paiements sont effectués de sorte que les fonds parviennent effectivement dans les écritures comptables de la Caisse des Dépôts au plus tard le jour de l'échéance ou le premier jour ouvré suivant celui de l'échéance si ce jour n'est pas un jour ouvré.

**ARTICLE 14 COMMISSIONS**

Le présent Prêt n'est soumis à la perception d'aucune commission d'instruction.

Paraphes  
RN  
14/24



BANQUE des  
TERRITOIRES



CAISSE DES DÉPÔTS ET CONSIGNATIONS

## **ARTICLE 15 DÉCLARATIONS ET ENGAGEMENTS DE L'EMPRUNTEUR**

### **DÉCLARATIONS DE L'EMPRUNTEUR :**

L'Emprunteur déclare et garantit au Prêteur :

- avoir pris connaissance de toutes les dispositions et pièces formant le Contrat et les accepter ;
- qu'il a la capacité de conclure et signer le Contrat auquel il est Partie, ayant obtenu toutes les autorisations nécessaires à cet effet, ainsi que d'exécuter les obligations qui en découlent ;
- qu'il renonce expressément à bénéficier d'un délai de rétractation à compter de la conclusion du contrat ;
- qu'il a une parfaite connaissance et compréhension des caractéristiques financières et des conditions de remboursement du Prêt et qu'il reconnaît avoir obtenu de la part du Prêteur, en tant que de besoin, toutes les informations utiles et nécessaires ;
- la conformité des décisions jointes aux originaux et rendues exécutoires ;
- la sincérité des documents transmis et notamment de la certification des documents comptables fournis et l'absence de toute contestation à leur égard ;
- qu'il n'est pas en état de cessation de paiement et ne fait l'objet d'aucune procédure collective ;
- qu'il n'a pas déposé de requête en vue de l'ouverture d'une procédure amiable le concernant ;
- l'absence de recours de quelque nature que ce soit à l'encontre de l'opération financée ;
- qu'il a été informé que le Prêteur pourra céder et/ou transférer tout ou partie de ses droits et obligations sans que son accord ne soit préalablement requis.

### **ENGAGEMENTS DE L'EMPRUNTEUR :**

Sous peine de déchéance du terme de remboursement du Prêt, l'Emprunteur s'engage à :

- affecter les fonds exclusivement au projet défini à l'Article « **Objet du Prêt** » du Contrat. Cependant, l'utilisation des fonds par l'Emprunteur pour un objet autre que celui défini à l'Article précité ne saurait en aucun cas engager la responsabilité du Prêteur ;
- rembourser le Prêt aux Dates d'Echéances convenues ;
- assurer les immeubles, objet du présent financement, contre l'incendie et à présenter au Prêteur un exemplaire des polices en cours à première réquisition ;
- ne pas consentir, sans l'accord préalable du Prêteur, de Garantie sur le foncier et les immeubles financés, pendant toute la durée de remboursement du Prêt, à l'exception de celles qui pourraient être prises, le cas échéant, par le(s) garant(s) en contrepartie de l'engagement constaté par l'Article « **Garanties** » du Contrat ;
- obtenir tous droits immobiliers, permis et Autorisations nécessaires, s'assurer et /ou faire en sorte que celles-ci nécessaires ou requises pour réaliser l'opération sont délivrées et maintenues en vigueur ;

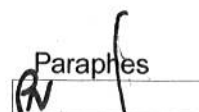
Paraphes  





BANQUE des  
TERRITOIRES



#### CAISSE DES DÉPÔTS ET CONSIGNATIONS

- justifier du titre définitif conforme conférant les droits réels immobiliers pour l'opération financée dans les cas où celui-ci n'a pas été préalablement transmis et conserver, sauf accord préalable écrit du Prêteur, la propriété de tout ou partie significative des biens financés par le Prêt ;
- souscrire et maintenir, le cas échéant, pendant toute la durée du chantier et jusqu'à l'achèvement des ouvrages financés par le Prêteur, une police d'assurance tous risques chantier, pour son compte et celui de tous les intervenants à la construction, garantissant les ouvrages en cours de construction contre tous dommages matériels, ainsi que la responsabilité de l'Emprunteur comme de tous les intervenants pour tous dommages aux avoisinants ou aux existants ;
- entretenir, réparer et renouveler les actifs utilisés dans le cadre de l'opération ;
- apporter, le cas échéant, les fonds propres nécessaires à l'équilibre financier de l'opération ;
- informer préalablement (et au plus tard dans le mois précédant l'évènement) le Prêteur et obtenir son accord sur tout projet :
  - de transformation de son statut, ou de fusion, absorption, scission, apport partiel d'actif, transfert universel de patrimoine ou toute autre opération assimilée ;
  - de modification relative à son actionnariat de référence et à la répartition de son capital social telle que cession de droits sociaux ou entrée au capital d'un nouvel associé/actionnaire ;
  - de signature ou modification d'un pacte d'associés ou d'actionnaires, et plus spécifiquement s'agissant des SA d'HLM au sens des dispositions de l'article L.422-2-1 du Code de la construction et de l'habitation ;
- maintenir, pendant toute la durée du Contrat, la vocation sociale de l'opération financée et justifier du respect de cet engagement par l'envoi, au Prêteur, d'un rapport annuel d'activité ;
- produire à tout moment au Prêteur, sur sa demande, les documents financiers et comptables des trois derniers exercices clos ainsi que, le cas échéant, un prévisionnel budgétaire ou tout ratio financier que le Prêteur jugera utile d'obtenir ;
- fournir à la demande du Prêteur, les pièces attestant de la réalisation de l'objet du financement visé à l'Article « **Objet du Prêt** », ainsi que les documents justifiant de l'obtention de tout financement permettant d'assurer la pérennité du caractère social de l'opération financée ;
- fournir au Prêteur, dans les deux années qui suivent la date d'achèvement des travaux, le prix de revient définitif de l'opération financée par le Prêt ;
- tenir des écritures comptables de toutes les transactions financières et dépenses faites dans le cadre de l'opération financée et conserver lesdits livres comptables ;
- fournir, soit sur sa situation, soit sur les projets financés, tout renseignement et document budgétaire ou comptable à jour que le Prêteur peut être amené à lui réclamer notamment, une prospective actualisée mettant en évidence sa capacité à moyen et long terme à faire face aux charges générées par le projet, et à permettre aux représentants du Prêteur de procéder à toutes vérifications qu'ils jugeraient utiles ;
- informer, le cas échéant, le Prêteur sans délai, de toute décision tendant à déférer les délibérations de l'assemblée délibérante de l'Emprunteur autorisant le recours au Prêt et ses modalités devant toute juridiction, de même que du dépôt de tout recours à l'encontre d'un acte détachable du Contrat ;

Paraphes

16/24



BANQUE des  
TERRITOIRES



#### CAISSE DES DÉPÔTS ET CONSIGNATIONS

- informer, le cas échéant, le Prêteur, sans délai, de l'ouverture d'une procédure amiable à sa demande ou de l'ouverture d'une procédure collective à son égard, ainsi que de la survenance de toute procédure précontentieuse, contentieuse, arbitrale ou administrative devant toute juridiction ou autorité quelconque ;
- informer préalablement, le cas échéant, le Prêteur de tout projet de nantissement de ses parts sociales ou actions ;
- informer, dès qu'il en a connaissance, le Prêteur de la survenance de tout évènement visé à l'article « **Remboursements Anticipés et Leurs Conditions Financières** » ;
- informer le Prêteur dès qu'il en a connaissance, de tout évènement susceptible de retarder le démarrage de l'opération financée, d'en suspendre momentanément ou durablement voire d'en annuler la réalisation, ou d'en modifier le contenu ;
- informer le Prêteur de la date d'achèvement des travaux, par production de la déclaration ad hoc, dans un délai maximum de trois mois à compter de celle-ci ;
- à ne pas céder ou transférer tout ou partie de ses droits ou obligations au titre du présent Contrat sans l'autorisation expresse du Prêteur.
- respecter les dispositions réglementaires applicables aux logements locatifs sociaux et transmettre au Prêteur, en cas de réalisation de logements locatifs sociaux sur le(s) bien(s) immobilier(s) financé(s) au moyen du Prêt, la décision de subvention ou d'agrément ouvrant droit à un financement de la Caisse des Dépôts ou d'un établissement de crédit ayant conclu une convention avec celle-ci ;
- démarrer les travaux dans les six mois suivant l'offre de prêt ou dans les douze mois pour les départements de l'Outre-Mer, et les achever au plus tard 24 mois après cette date sauf dérogation expresse ;
- réaliser au moyen des fonds octroyés, les travaux préconisés par l'audit énergétique méthode TH-C-E ex pour dégager le gain énergétique renseigné lors de la demande de PAM éco-prêt en ligne ou dans la fiche « Engagement de performance globale ». A défaut d'audit énergétique, l'Emprunteur s'engage à réaliser les travaux de rénovation thermique tels que spécifiés dans la demande de prêt en ligne ou dans la fiche "Interventions à caractère thermique".  
Par dérogation, les travaux réalisés dans les départements de l'Outre-Mer seront spécifiés dans l'« Agrément - formulaire de demande d'éco-prêt logement social » validé par la Direction de l'Environnement, de l'Aménagement et du Logement (DEAL) ;
- produire sur simple demande du Prêteur les documents justificatifs permettant de vérifier le contenu et la réalisation des travaux préconisés par l'audit initial ;
- communiquer sur demande du Prêteur, le rapport de Repérage Amiante avant travaux ;
- fournir au Prêteur, le cas échéant, copie du label réglementaire de performance énergétique obtenu dans le cadre d'une certification globale justifiant du montant majoré des sommes prêtées dans l'année suivant la date de déclaration d'achèvement des travaux (ou d'achèvement des travaux dans les cas où une déclaration ne serait pas obligatoire). Par dérogation, pour les travaux situés dans les départements de l'Outre-Mer, fournir au Prêteur, le cas échéant, copie du justificatif établi par un (ou des) certificateur(s) de l'inscription du bâtiment dans une démarche de qualité environnementale et de l'obtention du Label ;
- solliciter le Prêteur pour tout financement complémentaire pour des travaux d'amélioration portant sur la même opération ;

Paraphes

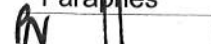

17/24

Caisse des dépôts et consignations  
2 avenue de Paris - Le Primat - 45056 Orléans cedex 1 - Tél : 02 38 79 18 00  
centre-val-de-loire@caissedesdepots.fr

banquedesterritoires.fr  @BanqueDesTerr





## CAISSE DES DÉPÔTS ET CONSIGNATIONS

- communiquer sur simple demande du Prêteur copie des relevés de consommation d'énergie (chauffage et eau chaude sanitaire en collectif) des logements et bâtiments à réhabiliter situés en métropole correspondant aux trois années précédant la réhabilitation ainsi qu'aux trois années suivantes, copie des factures correspondant aux travaux de rénovation thermique réalisés ;
- réaliser les opérations de réhabilitation au moyen des fonds de chaque Ligne du Prêt PAM et dans le respect des caractéristiques figurant au tableau « Détail des opérations de réhabilitation » transmis au Prêteur lors de la demande de Prêt.
- rembourser la Ligne du Prêt PAM Eco-Prêt et/ou la Ligne du Prêt PAM Amiante octroyée(s) par le Prêteur pour le financement de l'opération objet du présent Prêt, dans le cas où la Ligne du Prêt PAM finançant la même opération ferait l'objet d'un remboursement anticipé, total ou partiel, volontaire ou obligatoire.

**ARTICLE 16 GARANTIES**

Le remboursement du capital et le paiement des intérêts ainsi que toutes les sommes contractuellement dues ou devenues exigibles au titre du présent contrat sont garantis comme suit :

Type de Garantie	Dénomination du garant / Désignation de la Garantie	Quotité Garantie (en %)
Collectivités locales	CC DU GRAND CHAMBORD	50,00
Collectivités locales	DEPARTEMENT DU LOIR ET CHER	50,00

Les Garants du Prêt s'engagent, pendant toute la durée du Prêt, au cas où l'Emprunteur, pour quelque motif que ce soit, ne s'acquitterait pas de toutes sommes contractuellement dues ou devenues exigibles, à en effectuer le paiement en ses lieu et place et sur simple demande du Prêteur, sans pouvoir exiger que celui-ci discute au préalable les biens de l'Emprunteur défaillant.

Les engagements de ces derniers sont réputés conjoints, de telle sorte que la Garantie de chaque Garant est due pour la totalité du Prêt à hauteur de sa quote-part expressément fixée aux termes de l'acte portant Garantie au Prêt.

**ARTICLE 17 REMBOURSEMENTS ANTICIPÉS ET LEURS CONDITIONS FINANCIÈRES**

Tout remboursement anticipé devra être accompagné du paiement, le cas échéant, des intérêts différés correspondants. Ce montant sera calculé au prorata des capitaux remboursés en cas de remboursement partiel.

Tout remboursement anticipé doit être accompagné du paiement des intérêts courus contractuels correspondants.

Le paiement des intérêts courus sur les sommes ainsi remboursées par anticipation, sera effectué dans les conditions définies à l'Article « **Calcul et Paiement des Intérêts** ».

Le remboursement anticipé partiel ou total du Prêt, qu'il soit volontaire ou obligatoire, donnera lieu, au règlement par l'Emprunteur d'une indemnité dont les modalités de calcul sont détaillées selon les différents cas, au sein du présent Article.

L'indemnité perçue par le Prêteur est destinée à compenser le préjudice financier résultant du remboursement anticipé du Prêt avant son terme, au regard de la spécificité de la ressource prêtée et de son remplacement sur les marchés financiers.

Raraphes



BANQUE des  
TERRITOIRES



## CAISSE DES DÉPÔTS ET CONSIGNATIONS

L'Emprunteur reconnaît avoir été informé des conditions financières des remboursements anticipés et en accepte les dispositions.

### 17.1 REMBOURSEMENTS ANTICIPÉS VOLONTAIRES

#### 17.1.1 Conditions des demandes de remboursements anticipés volontaires

Pour chaque Ligne du Prêt comportant une indemnité actuarielle, dont les modalités de calculs sont stipulées ci-après, l'Emprunteur a la faculté d'effectuer, en Phase d'amortissement, des remboursements anticipés volontaires totaux ou partiels à chaque Date d'Echéance moyennant un préavis de quarante cinq (45) jours calendaires avant la date de remboursement anticipé volontaire souhaitée. Les remboursements anticipés volontaires sont pris en compte pour l'échéance suivante si le Versement effectif des sommes est constaté dans les écritures comptables de la Caisse des Dépôts au moins deux mois avant cette échéance.

La date du jour de calcul des sommes dues est fixée quarante (40) jours calendaires avant la date de remboursement anticipé volontaire souhaitée.

Toute demande de remboursement anticipé volontaire notifiée conformément à l'Article « **Notifications** » doit indiquer, pour chaque Ligne du Prêt, la date à laquelle doit intervenir le remboursement anticipé volontaire, le montant devant être remboursé par anticipation et préciser la (ou les) Ligne(s) du Prêt sur laquelle (ou lesquelles) ce(s) remboursement(s) anticipé(s) doit(doivent) intervenir.

Le Prêteur lui adressera, trente cinq (35) jours calendaires avant la date souhaitée pour le remboursement anticipé volontaire, le montant de l'indemnité de remboursement anticipé volontaire calculé selon les modalités détaillées ci-après au présent article.

L'Emprunteur devra confirmer le remboursement anticipé volontaire par courriel ou par télécopie, selon les modalités définies à l'Article « **Notifications** », dans les cinq (5) jours calendaires qui suivent la réception du calcul de l'indemnité de remboursement anticipé volontaire.

Sa confirmation vaut accord irrévocable des Parties sur le montant total du remboursement anticipé volontaire et du montant de l'indemnité.

#### 17.1.2 Conditions financières des remboursements anticipés volontaires

Les conditions financières des remboursements anticipés volontaires définies ci-dessous et applicables à chaque Ligne du Prêt sont détaillées à l'Article « **Caractéristiques Financières de chaque Ligne du Prêt** ».

Durant la Phase d'Amortissement, les remboursements anticipés volontaires donnent également lieu à la perception, par le Prêteur, d'une indemnité actuarielle dont le montant sera égal à la différence, uniquement lorsque celle-ci est positive, entre la « **Valeur de Marché de la Ligne du Prêt** » et le montant du capital remboursé par anticipation, augmenté des intérêts courus non échus dus à la date du remboursement anticipé.

En cas de remboursement anticipé partiel, les échéances ultérieures sont recalculées, par application des caractéristiques en vigueur à la date du remboursement, sur la base, d'une part, du capital restant dû majoré, le cas échéant, des intérêts différés correspondants et, d'autre part, de la durée résiduelle du Prêt.

Paraphes  
PN



**BANQUE des  
TERRITOIRES**

CAISSE DES DÉPÔTS ET CONSIGNATIONS

**17.2 REMBOURSEMENTS ANTICIPÉS OBLIGATOIRES****17.2.1 Premier cas entraînant un remboursement anticipé obligatoire**

Toutes sommes contractuellement dues au Prêteur au titre du Contrat deviendront immédiatement exigibles en cas de :

- tout impayé à Date d'Echéance, ces derniers entraineront également l'exigibilité d'intérêts moratoires ;
- perte par l'Emprunteur de sa qualité le rendant éligible au Prêt ;
- dévolution du bien financé à une personne non éligible au Prêt et/ou non agréée par le Prêteur en raison de la dissolution, pour quelque cause que ce soit, de l'organisme Emprunteur ;
- vente de logement faite par l'Emprunteur au profit de personnes morales ne contractualisant pas avec la Caisse des Dépôts pour l'acquisition desdits logements ;
- non respect par l'Emprunteur des dispositions légales et réglementaires applicables aux logements locatifs sociaux ;
- non utilisation des fonds empruntés conformément à l'objet du Prêt tel que défini à l'Article «**Objet du Prêt**» du Contrat ;
- non respect de l'un des engagements de l'Emprunteur énumérés à l'Article «**Déclarations et Engagements de l'Emprunteur**», ou en cas de survenance de l'un des événements suivants :
  - dissolution, liquidation judiciaire ou amiable, plan de cession de l'Emprunteur ou de l'un des associés de l'Emprunteur dans le cadre d'une procédure collective ;
  - la(les) Garantie(s) octroyée(s) dans le cadre du Contrat, a(ont) été rapportée(s), cesse(nt) d'être valable(s) ou pleinement efficace(s), pour quelque cause que ce soit.

Les cas de remboursements anticipés obligatoires ci-dessus donneront lieu au paiement par l'Emprunteur d'une pénalité égale à 7 % du montant total des sommes exigibles par anticipation.

**17.2.2 Deuxième cas entraînant un remboursement anticipé obligatoire**

Toutes sommes contractuellement dues au Prêteur au titre du Contrat deviendront immédiatement exigibles dans les cas suivants :

- cession, démolition ou destruction du bien immobilier financé par le Prêt, sauf dispositions législatives ou réglementaires contraires ou renonciation expresse du Prêteur ;
- transfert, démembrement ou extinction, pour quelque motif que ce soit, des droits réels immobiliers détenus par l'Emprunteur sur le bien financé ;
- action judiciaire ou administrative tendant à modifier ou à annuler les autorisations administratives nécessaires à la réalisation de l'opération ;
- modification du statut juridique, du capital (dans son montant ou dans sa répartition), de l'actionnaire de référence, du pacte d'actionnaires ou de la gouvernance de l'Emprunteur, n'ayant pas obtenu l'accord préalable du Prêteur ;

Paraphes  

20/24

Caisse des dépôts et consignations  
2 avenue de Paris - Le Primat - 45056 Orléans cedex 1 - Tél : 02 38 79 18 00  
centre-val-de-loire@caissedesdepots.fr

banquedesterritoires.fr | @BanqueDesTerr



**BANQUE des  
TERRITOIRES**



#### CAISSE DES DÉPÔTS ET CONSIGNATIONS

- nantissement des parts sociales ou actions de l'Emprunteur.

Les cas de remboursements anticipés obligatoires ci-dessus donneront lieu au paiement par l'Emprunteur d'une indemnité égale à un semestre d'intérêts sur les sommes remboursées par anticipation, calculée au taux du Prêt en vigueur à la date du remboursement anticipé.

#### 17.2.3 Troisième cas entraînant un remboursement anticipé obligatoire

L'Emprunteur s'oblige, au plus tard dans les deux (2) années qui suivent la date de déclaration d'achèvement des travaux ou dans l'année qui suit l'élaboration de la fiche de clôture d'opération, à rembourser les sommes trop perçues, au titre du Contrat, lorsque :

- le montant total des subventions obtenues est supérieur au montant initialement mentionné dans le plan de financement de l'opération ;
- le prix de revient définitif de l'opération est inférieur au prix prévisionnel ayant servi de base au calcul du montant du Prêt.

A défaut de remboursement dans ces délais une indemnité, égale à celle perçue en cas de remboursements anticipés volontaires, sera due sur les sommes trop perçues remboursées par anticipation.

Donnent lieu au seul paiement des intérêts contractuels courus correspondants, les cas de remboursements anticipés suivants :

- vente de logement faite par l'Emprunteur au profit de personnes physiques ;
- vente de logement faite par l'Emprunteur au profit de personnes morales contractualisant avec la Caisse des Dépôts, dans les conditions d'octroi de cette dernière, pour l'acquisition desdits logements ;
- démolition pour vétusté et/ou dans le cadre de la politique de la ville (Zone ANRU).

De plus, à défaut de production dans l'année suivant la date de déclaration d'achèvement des travaux (ou d'achèvement des travaux dans le cas où une déclaration ne serait pas obligatoire), de la copie du label réglementaire de performance énergétique obtenu dans le cadre d'une certification globale justifiant du montant majoré des sommes prêtées, conformément au document précité « Engagement de performance globale », ou bien du justificatif de la démarche de qualité environnementale, la somme des montants correspondant à la majoration octroyée à chaque Ligne du Prêt PAM Eco-Prêt sera immédiatement exigible et une pénalité égale à 7% de la somme exigible sera due par l'Emprunteur au Prêteur.

Dans l'hypothèse où les travaux de rénovation thermique réalisés n'ont pas permis d'atteindre la performance énergétique rendant l'Objet du Prêt éligible au PAM Eco-prêt, et ce conformément aux stipulations prévues dans les pièces justificatives « Intervention à caractère thermique » et « Engagement de performance global », ou bien « Agrément - formulaire de demande d'éco-prêt logement social », le PAM Eco-prêt sera de fait requalifié en PAM et aux conditions de taux de celui-ci, soit un taux d'intérêt égal à TLA + 0.60 % (60 points de base).

En outre, cette requalification ne donnera pas lieu à l'établissement d'un avenant au présent contrat. Néanmoins si l'acte de garantie fait référence au taux d'intérêt du PAM Eco-prêt, alors un nouvel acte sera exigé par le Prêteur.

Paraphes  
  
 21/24





CAISSE DES DÉPÔTS ET CONSIGNATIONS

**ARTICLE 18 RETARD DE PAIEMENT - INTÉRÊTS MORATOIRES**

Toute somme due au titre de chaque Ligne du Prêt indexée sur Livret A, non versée à la date d'exigibilité, porte intérêt de plein droit, dans toute la mesure permise par la loi, à compter de cette date, au taux du Livret A majoré de 6 % (600 points de base).

La date d'exigibilité des sommes remboursables par anticipation s'entend de la date du fait générateur de l'obligation de remboursement, quelle que soit la date à laquelle ce fait générateur a été constaté par le Prêteur.

La perception des intérêts de retard mentionnés au présent article ne constituera en aucun cas un octroi de délai de paiement ou une renonciation à un droit quelconque du Prêteur au titre du Contrat.

Sans préjudice de leur exigibilité à tout moment, les intérêts de retard échus et non-payés seront capitalisés avec le montant impayé, s'ils sont dus pour au moins une année entière au sens de l'article 1343-2 du Code civil.

**ARTICLE 19 NON RENONCIATION**

Le Prêteur ne sera pas considéré comme ayant renoncé à un droit au titre du Contrat ou de tout document s'y rapportant du seul fait qu'il s'abstient de l'exercer ou retarde son exercice.

**ARTICLE 20 DROITS ET FRAIS**

L'Emprunteur prend à sa charge les droits et frais présents et futurs qui peuvent résulter du Contrat et notamment les frais de gestion et les commissions prévues à l'Article « **Caractéristiques Financières de chaque Ligne du Prêt** » et, le cas échéant, à l'Article « **Commissions** ».

**ARTICLE 21 NOTIFICATIONS ET DONNÉES À CARACTÈRE PERSONNEL**

Toutes les communications entre l'Emprunteur et le Prêteur (y compris les demandes de Prêt(s)) peuvent être effectuées soit par courriel soit via le site [www.banquedesterritoires.fr](http://www.banquedesterritoires.fr) par un représentant de l'Emprunteur dûment habilité. A cet égard, l'Emprunteur reconnaît que toute demande ou notification émanant de son représentant dûment habilité et transmise par courriel ou via le site indiqué ci-dessus l'engagera au même titre qu'une signature originale et sera considérée comme valable, même si, pour la bonne forme, une lettre simple de confirmation est requise.

Par ailleurs, l'Emprunteur est avisé que les informations résultant de la législation et de la réglementation concernant les données personnelles, et notamment, le règlement (UE) 2016/679 du 27 avril 2016 relatif à la protection des personnes physiques à l'égard du Traitement des Données à caractère personnel et à la libre circulation de ces Données, applicable à compter du 25 mai 2018 (ci-après, « le RGPD »), font l'objet d'une notice, consultable sur le site [www.banquedesterritoires.fr/donnees-personnelles](http://www.banquedesterritoires.fr/donnees-personnelles).



**BANQUE des TERRITOIRES**



CAISSE DES DÉPÔTS ET CONSIGNATIONS

**ARTICLE 22 ÉLECTION DE DOMICILE ET ATTRIBUTION DE COMPÉTENCE**

Le Contrat est soumis au droit français.

Pour l'entière exécution des présentes et de leur suite, les Parties font élection de domicile, à leurs adresses ci-dessus mentionnées.

En cas de différends sur l'interprétation ou l'exécution des présentes, les Parties s'efforceront de trouver de bonne foi un accord amiable.

A défaut d'accord trouvé, tout litige sera soumis aux tribunaux compétents dans le ressort des juridictions du second degré de Paris.

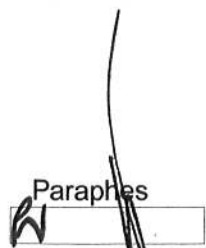

PR0090-PR0068 V3.23.1 page 23/24  
Contrat de prêt n° 122706 Emprunteur n° 000252312

Paraphes  





**BANQUE des TERRITOIRES**



CAISSE DES DÉPÔTS ET CONSIGNATIONS

Fait en autant d'originaux que de signataires,

Le, 28/05/2021

Pour l'Emprunteur,

Civilité : Monsieur

Nom / Prénom : NABOT Eric

Qualité : Directeur Général

Dûment habilité(e) aux présentes

Le, 20/05/21

Pour la Caisse des Dépôts,

Patricia Nandillon

Civilité : Responsable appui à la relation clientèle

Nom / Prénom :

Qualité :

Dûment habilité(e) aux présentes

Cachet et Signature :



Cachet et Signature :

Patricia Nandillon

Responsable appui à la relation clientèle

Paraphes

DÉPARTEMENT DE LOIR-ET-CHER



COMMISSION PERMANENTE  
Réunion du 13 septembre 2021

Délibération

**Date d'envoi au contrôle de légalité : 13 septembre 2021**  
Identifiant de l'acte : 041-224100016-20210913-DL144730H1-DE  
**Date d'affichage : 14 septembre 2021**  
**Date de notification : 14 septembre 2021**

**DOSSIER N°43 - REHABILITATION DE 2 LOGEMENTS SITUÉS 13 ET 14 RUE DES GUENOCHÈRES A BRACIEUX - GARANTIE DU DÉPARTEMENT POUR UN EMPRUNT CONTRACTÉ PAR LA SOCIÉTÉ LOIR-ET-CHER LOGEMENT AUPRÈS DE LA CAISSE DES DÉPÔTS ET CONSIGNATIONS**

Vu le code général des collectivités territoriales, et notamment ses articles L. 3231-4 et suivants,

Vu la délibération n° 26 du conseil départemental du 14 décembre 2020 confirmant les modalités de partage des garanties d'emprunts accordées aux organismes d'HLM et accordant la garantie du département aux emprunts contractés au cours de l'année 2021 par la société régionale d'HLM Loir-et-Cher Logement sous réserve qu'elle n'excède pas un total de 15 335 000 €,

Vu la délibération n° 4 du conseil départemental du 1<sup>er</sup> juillet 2021 fixant les conditions d'exercice des compétences du conseil départemental et de la commission permanente,

Vu la demande de la société régionale HLM Loir-et-Cher Logement reçue par courrier en date du 12 juin 2021,

Vu le contrat de prêt n° 122716 en date du 28 mai 2021 en annexe, signé entre la société régionale HLM Loir-et-Cher Logement et la caisse des dépôts et consignations,

Vu le rapport de Monsieur le président du conseil départemental,

**DÉLIBÈRE**

**ARTICLE 1 :** Le département de Loir-et-Cher accorde sa garantie à hauteur de 50 % pour le remboursement du prêt n° 122716 d'un montant total de 57 706 € constitué de 2 lignes de prêt, souscrit par la société régionale HLM Loir-et-Cher Logement auprès de la caisse des dépôts et consignations, selon les caractéristiques financières et aux charges et conditions figurant dans le contrat de prêt n° 122716.

Ledit contrat est joint en annexe et fait partie intégrante de la présente délibération.

La garantie du département est accordée à hauteur de la somme en principal de 28 853 € (vingt-huit mille huit cent cinquante-trois euros) augmentée de l'ensemble des sommes pouvant être dues au titre du contrat de prêt.

Ce prêt est destiné à la réhabilitation de 2 logements situés 13 et 14 rue des Guénochères à Bracieux (41250). Il est par ailleurs établi qu'il s'agit d'une garantie conjointe et non solidaire.

**ARTICLE 2 :** La garantie du département de Loir-et-Cher est accordée pour la durée totale du prêt et jusqu'au complet remboursement de celui-ci et porte sur l'ensemble des sommes contractuellement dues par l'emprunteur, dont il ne se serait pas acquitté à la date d'exigibilité.



Sur notification de l'impayé par lettre simple de la caisse des dépôts et consignations, le département de Loir-et-Cher s'engage dans les meilleurs délais à se substituer à l'emprunteur pour son paiement, en renonçant au bénéfice de discussion et sans jamais opposer le défaut de ressources nécessaires à ce règlement.

**ARTICLE 3** : Le département s'engage pendant toute la durée du prêt à libérer, en cas de besoin, des ressources suffisantes pour couvrir les charges du prêt.

Adopté.



**BANQUE des  
TERRITOIRES**



CAISSE DES DÉPÔTS ET CONSIGNATIONS

**CONTRAT DE PRÊT**

**N° 122716**

Entre

**SA REGIONALE H L M LOIR ET CHER LOGEMENT - n° 000252312**

Et

**LA CAISSE DES DÉPÔTS ET CONSIGNATIONS**

Référence à rappeler

**N° de dossier :**

**U 100560**

Paraphes





**BANQUE des  
TERRITOIRES**



CAISSE DES DÉPÔTS ET CONSIGNATIONS

*CONTRAT DE PRÊT*

Entre

**SA REGIONALE H L M LOIR ET CHER LOGEMENT**, SIREN n°: 595820200, sis(e) 13 RUE D AUVERGNE BP 3318 41033 BLOIS CEDEX,

Ci-après indifféremment dénommé(e) « **SA REGIONALE H L M LOIR ET CHER LOGEMENT** » ou « **l'Emprunteur** »,

**DE PREMIÈRE PART,**

et :

**LA CAISSE DES DÉPÔTS ET CONSIGNATIONS**, établissement spécial créé par la loi du 28 avril 1816, codifiée aux articles L. 518-2 et suivants du Code monétaire et financier, sise 56 rue de Lille, 75007 PARIS,

Ci-après indifféremment dénommée « **la Caisse des Dépôts** », « **la CDC** » ou « **le Prêteur** »

**DE DEUXIÈME PART,**

Indifféremment dénommé(e)s « **les Parties** » ou « **la Partie** »

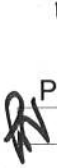
Paraphes  
  
2/24



BANQUE des  
TERRITOIRES



CAISSE DES DÉPÔTS ET CONSIGNATIONS

## SOMMAIRE

ARTICLE 1	OBJET DU PRÊT	P.4
ARTICLE 2	PRÊT	P.4
ARTICLE 3	DURÉE TOTALE	P.4
ARTICLE 4	TAUX EFFECTIF GLOBAL	P.4
ARTICLE 5	DÉFINITIONS	P.5
ARTICLE 6	CONDITIONS DE PRISE D'EFFET ET DATE LIMITE DE VALIDITÉ DU CONTRAT	P.8
ARTICLE 7	CONDITIONS SUSPENSIVES AU VERSEMENT DE CHAQUE LIGNE DU PRÊT	P.8
ARTICLE 8	MISE À DISPOSITION DE CHAQUE LIGNE DU PRÊT	P.9
ARTICLE 9	CARACTÉRISTIQUES FINANCIÈRES DE CHAQUE LIGNE DU PRÊT	P.11
ARTICLE 10	DÉTERMINATION DES TAUX	P.12
ARTICLE 11	CALCUL ET PAIEMENT DES INTÉRÊTS	P.13
ARTICLE 12	AMORTISSEMENT ET REMBOURSEMENT DU CAPITAL	P.14
ARTICLE 13	RÈGLEMENT DES ÉCHÉANCES	P.14
ARTICLE 14	COMMISSIONS	P.14
ARTICLE 15	DÉCLARATIONS ET ENGAGEMENTS DE L'EMPRUNTEUR	P.15
ARTICLE 16	GARANTIES	P.18
ARTICLE 17	REMBOURSEMENTS ANTICIPÉS ET LEURS CONDITIONS FINANCIÈRES	P.18
ARTICLE 18	RETARD DE PAIEMENT - INTÉRÊTS MORATOIRES	P.22
ARTICLE 19	NON RENONCIATION	P.22
ARTICLE 20	DROITS ET FRAIS	P.22
ARTICLE 21	NOTIFICATIONS ET DONNÉES À CARACTÈRE PERSONNEL	P.22
ARTICLE 22	ÉLECTION DE DOMICILE ET ATTRIBUTION DE COMPÉTENCE	P.23
ANNEXE	CONFIRMATION D'AUTORISATION DE PRÉLÈVEMENT AUTOMATIQUE	

L' ANNEXE EST UNE PARTIE INDISSOCIABLE DU PRÉSENT CONTRAT DE PRÊT

Paraphes

*PN*

3/24





BANQUE des  
TERRITOIRES



CAISSE DES DÉPÔTS ET CONSIGNATIONS

## **ARTICLE 1** OBJET DU PRÊT

Le présent Contrat est destiné au financement de l'opération BRACIEUX - Les Guenochères - GR092, Parc social public, Réhabilitation de 2 logements situés 13 et 14 rue des Guénochères 41250 BRACIEUX.

## **ARTICLE 2** PRÊT

Le Prêteur consent à l'Emprunteur qui l'accepte, un Prêt d'un montant maximum de cinquante-sept mille sept-cent-six euros (57 706,00 euros) constitué de 2 Lignes du Prêt.

Ce Prêt est destiné au financement de l'opération visée à l'Article « **Objet du Prêt** » et selon l'affectation suivante :

- PAM Eco-prêt, d'un montant de trente-et-un mille euros (31 000,00 euros) ;
- PAM, d'un montant de vingt-six mille sept-cent-six euros (26 706,00 euros) ;

Le montant de chaque Ligne du Prêt ne pourra en aucun cas être dépassé et il ne pourra pas y avoir de fongibilité entre chaque Ligne du Prêt.

## **ARTICLE 3** DURÉE TOTALE

Le Contrat entre en vigueur suivant les dispositions de l'Article « **Conditions de Prise d'Effet et Date Limite de Validité du Contrat** » pour une durée totale allant jusqu'au paiement de la dernière échéance du Prêt.

## **ARTICLE 4** TAUX EFFECTIF GLOBAL

Le Taux Effectif Global (TEG), figurant à l'Article « **Caractéristiques Financières de chaque Ligne du Prêt** », est donné en respect des dispositions de l'article L. 313-4 du Code monétaire et financier.

Le TEG de chaque Ligne du Prêt est calculé pour leur durée totale sans remboursement anticipé, sur la base du taux d'intérêt initial auquel s'ajoutent les frais, commissions ou rémunérations de toute nature nécessaires à l'octroi du Prêt.

Paraphes

4/24



BANQUE des  
TERRITOIRES



CAISSE DES DÉPÔTS ET CONSIGNATIONS

## ARTICLE 5 DÉFINITIONS

Pour l'interprétation et l'application du Contrat, les termes et expressions ci-après auront la signification suivante :

Les « **Autorisations** » désignent tout agrément, permis, certificat, autorisation, licence, approbation, notariation ou enregistrement.

Le « **Contrat** » désigne le présent Contrat de Prêt, son annexe et ses éventuels avenants.

La « **Courbe de Taux de Swap Euribor** » désigne la courbe formée par la structure par termes des taux de swap Euribor. Ces taux sont (i) publiés pour différentes maturités sur la page Bloomberg <IRSB 19> (taux de swap « mid » correspondant à la moyenne entre le taux demandé ou « bid » et le taux offert ou « ask »), taux composites Bloomberg pour la Zone euro, disponibles pour les maturités allant de 1 à 50 ans, ou en cas de cessation de publication sur cette page, toute autre page Bloomberg [ou Reuters ou autres contributeurs financiers agréés] qui serait notifiée par le Prêteur à l'Emprunteur ou (ii), en cas d'absence de publication pour une maturité donnée, déterminés par interpolation linéaire réalisée à partir du taux de swap publié pour une durée immédiatement inférieure et de celui publié pour une durée immédiatement supérieure.

La « **Courbe de Taux de Swap Inflation** » désigne la courbe formée par la structure par termes des taux de swap inflation. Ces taux sont (i) publiés pour différentes maturités sur les pages Bloomberg (taux de swap « mid » correspondant à la moyenne entre le taux demandé ou « bid » et le taux offert ou « ask ») à l'aide des codes <FRSWI1 Index> à <FRSWI50 Index> (taux London composite swap zéro coupon pour l'inflation hors tabac, disponibles pour des maturités allant de 1 à 50 ans) ou en cas de cessation de publication sur ces pages, toutes autres pages Bloomberg [ou Reuters ou autres contributeurs financiers agréés] qui seraient notifiées par le Prêteur à l'Emprunteur ou (ii), en cas d'absence de publication pour une maturité donnée, déterminés par interpolation linéaire réalisée à partir du taux de swap publié pour une durée immédiatement inférieure et de celui publié pour une durée immédiatement supérieure.

La « **Date de Début de la Phase d'Amortissement** » correspond au premier jour du mois suivant la Date d'Effet du Contrat additionnée, dans le cas d'une Ligne du Prêt avec une Phase de Préfinancement, de la Durée de la Phase de Préfinancement.

Les « **Dates d'Echéances** » correspondent, pour une Ligne du Prêt, aux dates de paiement des intérêts et/ou de remboursement du capital pendant la Phase d'Amortissement.

Selon la périodicité choisie, la date des échéances est déterminée à compter de la Date de Début de la Phase d'Amortissement.

La « **Date d'Effet** » du Contrat est la date de réception, par le Prêteur, du Contrat signé par l'ensemble des Parties et ce, dès lors que la (ou les) condition(s) stipulée(s) à l'Article « **Conditions de Prise d'Effet et Date Limite de Validité du Contrat** » a (ont) été remplie(s).

La « **Date Limite de Mobilisation** » correspond à la date de fin de la Phase de Mobilisation d'une Ligne du Prêt et est fixée soit deux mois avant la date de première échéance si la Ligne du Prêt ne comporte pas de Phase de Préfinancement, soit au terme de la Durée de la Phase de Préfinancement si la Ligne du Prêt comporte une Phase de Préfinancement.

Le « **Droit Environnemental** » désigne (i) la législation de l'Union Européenne (en ce compris ses principes généraux et usages), (ii) les lois et réglementations nationales, ainsi que (iii) tous traités internationaux applicables.

Paraphes  
R

5/24





BANQUE des  
TERRITOIRES



## CAISSE DES DÉPÔTS ET CONSIGNATIONS

La « **Durée de la Ligne du Prêt** » désigne, pour chaque Ligne du Prêt, la durée comprise entre la Date de Début de la Phase d'Amortissement et la dernière Date d'Echéance.

La « **Durée totale du Prêt** » désigne la durée comprise entre le premier jour du mois suivant sa Date d'Effet et la dernière Date d'Echéance.

La « **Durée de la Phase d'Amortissement de la Ligne du Prêt** » désigne la durée comprise entre la Date de Début de la Phase d'Amortissement et la dernière Date d'Echéance.

La « **Garantie** » est une sûreté accordée au Prêteur qui lui permet d'obtenir le paiement de sa créance en cas de défaillance de l'Emprunteur.

La « **Garantie publique** » désigne l'engagement par lequel une collectivité publique accorde sa caution à l'Emprunteur en garantissant au Prêteur le remboursement de la Ligne du Prêt en cas de défaillance de sa part.

L'« **Index** » désigne, pour une Ligne du Prêt, l'Index de référence appliqué en vue de déterminer le taux d'intérêt.

L'« **Index Livret A** » désigne le taux du Livret A, exprimé sous forme de taux annuel, calculé par les pouvoirs publics sur la base de la formule en vigueur décrite à l'article 3 du règlement n°86-13 modifié du 14 mai 1986 du Comité de la Réglementation Bancaire et Financière relatif à la rémunération des fonds reçus par les établissements de crédit.

A chaque Révision de l'Index Livret A, l'Emprunteur aura la faculté de solliciter du Prêteur la communication des informations utiles concernant la nouvelle valeur applicable à la prochaine Date d'Echéance. En cas de disparition ou de non-publication de l'Index, l'Emprunteur ne pourra remettre en cause la Consolidation de la Ligne du Prêt ou retarder le paiement des échéances. Celles-ci continueront à être appelées aux Dates d'Echéances contractuelles, sur la base du dernier Index publié et seront révisées lorsque les nouvelles modalités de révision seront connues.

Si le Livret A servant de base aux modalités de révision de taux vient à disparaître avant le complet remboursement du Prêt, de nouvelles modalités de révision seront déterminées par le Prêteur en accord avec les pouvoirs publics. Dans ce cas, tant que les nouvelles modalités de révision ne seront pas définies, l'Emprunteur ne pourra user de la faculté de rembourser par anticipation qu'à titre provisionnel ; le décompte de remboursement définitif sera établi dès détermination des modalités de révision de remplacement.

Le « **Jour ouvré** » désigne tout jour de la semaine autre que le samedi, le dimanche ou jour férié légal.

La « **Ligne du Prêt** » désigne la ligne affectée à la réalisation de l'opération ou à une composante de celle-ci. Elle correspond à un produit déterminé et donne lieu à l'établissement d'un tableau d'amortissement qui lui est propre. Son montant correspond à la somme des Versements effectués pendant la Phase de Mobilisation auquel sont ajoutés le cas échéant, pour une Ligne du Prêt avec une Phase de Préfinancement, les intérêts capitalisés liés aux Versements.

Le « **Livret A** » désigne le produit d'épargne prévu par les articles L. 221-1 et suivants du Code monétaire et financier.

La « **Phase d'Amortissement pour une Ligne du Prêt sans Phase de Préfinancement** » désigne, pour chaque Ligne du Prêt, la période débutant au premier jour du mois suivant la Date d'Effet, durant laquelle l'Emprunteur rembourse le capital prêté dans les conditions définies à l'Article « **Règlement des Echéances** », et allant jusqu'à la dernière Date d'Echéance.

Paraphes





BANQUE des  
TERRITOIRES



## CAISSE DES DÉPÔTS ET CONSIGNATIONS

La « **Phase de Mobilisation pour une Ligne du Prêt sans Phase de Préfinancement** » désigne la période débutant dix (10) Jours ouvrés après la Date d'Effet et s'achevant 2 mois avant la date de première échéance de la Ligne du Prêt. Durant cette phase, l'Emprunteur a la faculté d'effectuer des demandes de Versement.

Le « **Prêt** » désigne la somme mise à disposition de l'Emprunteur sous la forme d'une ou plusieurs Lignes du Prêt. Son montant ne peut pas excéder celui stipulé à l'Article « **Prêt** ».

Le « **Prêt Amélioration / Réhabilitation** » (**PAM**) est destiné à financer l'amélioration ou la réhabilitation des logements à usage locatif social et intermédiaire sociaux.

Le « **Prêt Amélioration / Réhabilitation Eco-Prêt** » (**PAM Eco-Prêt**) est destiné au financement d'opérations de réhabilitation thermique de logements sociaux situés en métropole et dans les départements de l'Outre-Mer, et ayant fait l'objet d'un audit énergétique selon la méthode TH-CE ex ou, pour les immeubles achevés avant 1948, d'un DPE fondé sur le relevé des consommations réelles. Par dérogation, pour les opérations de réhabilitation thermique de logements sociaux situés dans les départements de l'Outre-Mer, une combinaison de travaux d'économie d'énergie doit être réalisée dans les bâtiments.

La « **Révision** » consiste à prendre en compte la nouvelle valeur de l'Index de référence selon les modalités de révision ci-dessous :

La « **Simple Révisibilité** » (**SR**) signifie que pour une Ligne du Prêt seul le taux d'intérêt actuariel annuel est révisé en cas de variation de l'Index.

Le « **Taux de Swap EURIBOR** » désigne à un moment donné, en euro et pour une maturité donnée, le taux fixe in fine qui sera échangé contre l'Index EURIBOR constaté. Les Taux de Swap EURIBOR sont publiés pour différentes maturités sur la page Bloomberg <IRSB 19> (taux swap « ask » pour une cotation, « bid » dans les autres cas), taux composites Bloomberg pour la Zone euro, disponibles pour les maturités allant de 1 à 50 ans, ou en cas de cessation de publication sur cette page, toute autre page Bloomberg ou Reuters ou toute autre page publiée par un fournisseur de données financières qui serait notifiée par le Prêteur à l'Emprunteur.

Le « **Taux de Swap Inflation** » désigne, à un moment donné et pour une maturité donnée, le taux (exprimé en pourcentage ou en points de base par an) fixe zéro coupon (déterminé lors de la conclusion d'un Contrat de swap) qui sera échangé contre l'inflation cumulée sur la durée du swap (l'indice d'inflation est identique à celui servant de référence aux OATi, tel que publié sur les pages de l'Agence France Trésor). Les Taux de Swaps Inflation sont publiés pour différentes maturités sur les pages Bloomberg (taux de swap zéro coupon « ask » pour une cotation, « bid » dans les autres cas) à l'aide des codes <FRSWI1 Index> à <FRSWI50 Index> (taux London composite swap zéro coupon pour l'inflation hors tabac, disponibles pour des maturités allant de 1 à 50 ans) ou en cas de cessation de publication sur ces pages, toutes autres pages Bloomberg ou Reuters ou toute autre page publiée par un fournisseur de données financières qui seraient notifiées par le Prêteur à l'Emprunteur.

La « **Valeur de Marché de la Ligne du Prêt** » désigne, pour une Ligne du Prêt, à une date donnée, la valeur actualisée de chacun des flux de Versements et de remboursements en principal et intérêts restant à courir.

Dans le cas d'un Index révisable ou variable, les échéances seront recalculées sur la base de scénarios déterminés :

- sur la Courbe de Taux de Swap Euribor dans le cas de l'Index Euribor ;
- sur la Courbe de Taux de Swap Inflation dans le cas de l'Index l'Inflation ;
- sur une combinaison de la Courbe de Taux de Swap Euribor et de la Courbe de Taux de Swap Inflation, dans le cas des Index Livret A ou LEP.

Caisse des dépôts et consignations  
2 avenue de Paris - Le Primat - 45056 Orléans cedex 1 - Tél : 02 38 79 18 00  
centre-val-de-loire@caissedesdepots.fr

banquedesterritoires.fr | @BanqueDesTerr

Paraphes  
R

7/24





BANQUE des  
TERRITOIRES



## CAISSE DES DÉPÔTS ET CONSIGNATIONS

Les échéances calculées sur la base du taux fixe ou des scénarios définis ci-dessus, sont actualisées sur la Courbe de Taux de Swap Euribor zéro coupon.

Les courbes utilisées sont celles en vigueur le jour du calcul des sommes dues.

Le « **Versement** » désigne, pour une Ligne du Prêt, la mise à disposition de l'Emprunteur de tout ou partie du montant en principal de la Ligne du Prêt.

## **ARTICLE 6** CONDITIONS DE PRISE D'EFFET ET DATE LIMITE DE VALIDITÉ DU CONTRAT

Le présent contrat et l'annexe devront être retournés signés au Prêteur

- soit par courrier : le Contrat devra alors être dûment complété, paraphé à chaque page et signé à la dernière page ;
- soit électroniquement via le site [www.banquedesterritoires.fr](http://www.banquedesterritoires.fr) si l'Emprunteur a opté pour la signature électronique : la signature sera alors apposée électroniquement sans qu'il soit besoin de parapher les pages.

Le contrat prendra effet à la date de réception du Contrat signé par l'ensemble des Parties et après réalisation, à la satisfaction du Prêteur, de la (ou des) condition(s) ci-après mentionnée(s).

A défaut de réalisation de cette (ou de ces) condition(s) à la date du **03/08/2021** le Prêteur pourra considérer le présent Contrat comme nul et non avenue.

La prise d'effet est subordonnée à la réalisation de la (ou des) condition(s) suivante(s) :

- la production de (ou des) acte(s) conforme(s) habilitant le représentant de l'Emprunteur à intervenir au présent contrat.

## **ARTICLE 7** CONDITIONS SUSPENSIVES AU VERSEMENT DE CHAQUE LIGNE DU PRÊT

Il est précisé que le Versement d'une Ligne du Prêt est subordonné au respect des dispositions suivantes :

- que l'autorisation de prélèvement soit retournée au Prêteur signée par un représentant de l'Emprunteur habilité ;
- qu'il n'y ait aucun manquement de l'Emprunteur à l'un quelconque des engagements prévus à l'Article « **Déclarations et Engagements de l'Emprunteur** » ;
- qu'aucun cas d'exigibilité anticipée, visé à l'Article « **Remboursements Anticipés et Leurs Conditions Financières** », ne soit survenu ou susceptible de survenir ;
- que l'Emprunteur ne soit pas en situation d'impayé, de quelque nature que ce soit, vis-à-vis du Prêteur ;
- que l'Emprunteur justifie au Prêteur l'engagement de l'opération financée tel que précisé à l'Article « **Mise à Disposition de chaque Ligne du Prêt** » ;
- que l'Emprunteur produise au Prêteur la (ou les) pièce(s) suivante(s) :
  - Contrat de prêt(s) signé de l'ensemble des parties

Paraphes

8/24



**BANQUE des  
TERRITOIRES**



#### CAISSE DES DÉPÔTS ET CONSIGNATIONS

- Garantie du Conseil Départemental du Loir et Cher à 50 %
- Garantie de la Communauté de Communes du Grand Chambord à 50 %

A défaut de réalisation des conditions précitées au moins dix (10) Jours ouvrés avant la date souhaitée pour le premier Versement, le Prêteur sera dans l'impossibilité de procéder au Versement des fonds à cette date.

### **ARTICLE 8 MISE À DISPOSITION DE CHAQUE LIGNE DU PRÊT**

Chaque Ligne du Prêt est mise à disposition pendant la Phase de Mobilisation du Contrat. Les Versements sont subordonnés au respect de l'Article « **Conditions Suspensives au Versement de chaque Ligne du Prêt** », à la conformité et à l'effectivité de la (ou des) Garantie(s) apportée(s), ainsi qu'à la justification, par l'Emprunteur, de l'engagement de l'opération financée notamment par la production de l'ordre de service de démarrage des travaux, d'un compromis de vente ou de toute autre pièce préalablement agréée par le Prêteur.

Sous réserve des dispositions de l'alinéa précédent, un échéancier de Versements pour chaque Ligne du Prêt est proposé par le Prêteur à l'Emprunteur. Cet échéancier est positionné à la Date Limite de Mobilisation des fonds.

Le premier Versement est subordonné à la prise d'effet du Contrat et ne peut intervenir moins de dix (10) Jours ouvrés après la Date d'Effet et le dernier Versement doit intervenir avant la Date Limite de Mobilisation.

Il appartient à l'Emprunteur de s'assurer que l'échéancier de Versements correspond à l'opération financée ou de le modifier dans les conditions ci-après :

toute modification du ou des échéanciers de Versements doit être :

- soit adressée par l'Emprunteur au Prêteur par lettre parvenue au moins dix (10) Jours ouvrés avant la date de Versement prévue initialement,
- soit réalisée par l'Emprunteur directement sur le site : [www.banquedesterritoires.fr](http://www.banquedesterritoires.fr) en respectant un délai de trois (3) Jours ouvrés entre la date de demande et la nouvelle date de réalisation du Versement souhaitée.

Le Prêteur se réserve le droit de requérir de l'Emprunteur les justificatifs de cette modification de l'échéancier.

A la date limite de mobilisation de chaque Ligne du Prêt, si la somme des Versements est inférieure au montant de la Ligne du Prêt, le montant de la Ligne du Prêt sera ramené au montant effectivement versé dans les conditions figurant à l'Article « **Caractéristiques Financières de chaque Ligne du Prêt** ».

En cas de retard dans le déroulement de l'opération, l'Emprunteur s'engage à avertir le Prêteur et à adapter le ou les échéanciers de Versements prévisionnels aux besoins effectifs de décaissements liés à l'avancement des travaux.

Le Prêteur a la faculté, pour des raisons motivées, de modifier une ou plusieurs dates prévues à l'échéancier de Versements voire de suspendre les Versements, sous réserve d'en informer préalablement l'Emprunteur par courrier ou par voie électronique.

Les Versements sont domiciliés sur le compte dont l'intitulé exact est porté sur l'accusé de réception transmis à l'Emprunteur à la prise d'effet du Contrat.

L'Emprunteur a la faculté de procéder à un changement de domiciliation en cours de Versement du Prêt sous réserve d'en faire la demande au Prêteur, par lettre parvenue au moins vingt (20) Jours ouvrés avant la nouvelle date de réalisation du Versement.

Paraphes

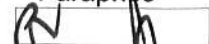

9/24





**BANQUE des  
TERRITOIRES**



**CAISSE DES DÉPÔTS ET CONSIGNATIONS**

Le Prêteur se réserve, toutefois, le droit d'agréeer les établissements teneurs des comptes ainsi que les catégories de comptes sur lesquels doivent intervenir les Versements.

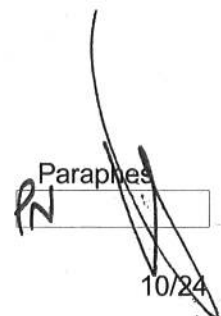
Paraphes  
  
10/24

**BANQUE des  
TERRITOIRES**

CAISSE DES DÉPÔTS ET CONSIGNATIONS

**ARTICLE 9 CARACTÉRISTIQUES FINANCIÈRES DE CHAQUE LIGNE DU PRÊT**

Les caractéristiques financières de chaque Ligne du Prêt sont les suivantes :

Offre CDC			
Caractéristiques de la Ligne du Prêt	PAM	PAM	
Enveloppe	Eco-prêt	-	
Identifiant de la Ligne du Prêt	5431444	5431445	
Montant de la Ligne du Prêt	31 000 €	26 706 €	
Commission d'instruction	0 €	0 €	
Durée de la période	Annuelle	Annuelle	
Taux de période	0,25 %	1,1 %	
TEG de la Ligne du Prêt	0,25 %	1,1 %	
Phase d'amortissement			
Durée	25 ans	25 ans	
Index <sup>1</sup>	Livret A	Livret A	
Marge fixe sur index	- 0,25 %	0,6 %	
Taux d'intérêt <sup>2</sup>	0,25 %	1,1 %	
Périodicité	Annuelle	Annuelle	
Profil d'amortissement	Échéance prioritaire (intérêts différés)	Échéance prioritaire (intérêts différés)	
Condition de remboursement anticipé volontaire	Indemnité actuarielle	Indemnité actuarielle	
Modalité de révision	SR	SR	
Taux de progressivité de l'échéance	0,5 %	0,5 %	
Mode de calcul des intérêts	Equivalent	Equivalent	
Base de calcul des intérêts	30 / 360	30 / 360	

1 A titre purement indicatif et sans valeur contractuelle, la valeur de l'index à la date d'émission du présent Contrat est de 0,5 % (Livret A).

2 Le(s) taux indiqué(s) ci-dessus est (sont) susceptible(s) de varier en fonction des variations de l'Index de la Ligne du Prêt.

Paraphes

1/24



**BANQUE des  
TERRITOIRES**

## CAISSE DES DÉPÔTS ET CONSIGNATIONS

L'Emprunteur reconnaît que, conformément à la réglementation en vigueur, le TEG susmentionné, calculé selon un mode proportionnel au taux de période établi à partir d'une période de mois normalisés et rapporté à une année civile, est fourni en tenant compte de l'ensemble des commissions, rémunérations et frais, dont les frais de garantie, supportés par l'Emprunteur et portés à la connaissance du Prêteur lors de l'instruction de chaque Ligne du Prêt.

Pour l'avenir, le Prêteur et l'Emprunteur reconnaissent expressément pour chaque Ligne du Prêt, que :

- le TEG du fait des particularités de taux notamment en cas de taux variable, ne peut être fourni qu'à titre indicatif ;
- le calcul est effectué sur l'hypothèse d'un unique Versement, à la date de signature du Contrat qui vaut, pour les besoins du calcul du TEG, date de début d'amortissement théorique du Prêt.

Toutefois, ce TEG indicatif ne saurait être opposable au Prêteur en cas de modification des informations portées à sa connaissance.

Et, l'Emprunteur reconnaît avoir procédé personnellement à toutes les estimations qu'il jugeait nécessaires à l'appréciation du coût total de chaque Ligne du Prêt.

Les frais de garantie, visés ci-dessus, sont intégrés pour le calcul du TEG sur la base du montage de garantie prévu à l'Article « **Garantie** ».

## **ARTICLE 10 DÉTERMINATION DES TAUX**

### **MODALITÉS D'ACTUALISATION DU TAUX VARIABLE**

A chaque variation de l'Index, l'Emprunteur aura la faculté de solliciter du Prêteur la communication des informations utiles concernant les nouvelles valeurs applicables à la prochaine Date d'Echéance de chaque Ligne du Prêt.

Selon les caractéristiques propres à chaque Ligne du Prêt, l'actualisation du (ou des) taux applicable(s) s'effectue selon les modalités de révisions ci-après.

Le taux d'intérêt et, le cas échéant, le taux de progressivité de l'échéance indiqués à l'Article « **Caractéristiques Financières de chaque Ligne du Prêt** », font l'objet d'une actualisation de leur valeur, à la Date d'Effet du Contrat, en cas de variation de l'Index.

Les valeurs actualisées sont calculées par application des formules de révision indiquées ci-après.

### **MODALITÉS DE RÉVISION DU TAUX VARIABLE**



BANQUE des  
TERRITOIRES



## CAISSE DES DÉPÔTS ET CONSIGNATIONS

Pour chaque Ligne du Prêt révisée selon la modalité « Simple Révisabilité », le taux d'intérêt actuariel annuel (I) indiqué à l'Article « **Caractéristiques Financières de chaque Ligne du Prêt** » et actualisé comme indiqué ci-dessus, est révisé à la Date de Début de la Phase d'Amortissement puis à chaque Date d'Echéance de la Ligne du Prêt, dans les conditions ci-après définies :

- Le taux d'intérêt révisé (I') de la Ligne du Prêt est déterminé selon la formule :  $I' = T + M$

où T désigne le taux de l'Index en vigueur à la date de Révision et M la marge fixe sur Index prévue à l'Article « **Caractéristiques Financières de chaque Ligne du Prêt** » en vigueur à la Date d'Echéance de la Ligne du Prêt.

Le taux ainsi calculé correspond au taux actuariel annuel pour la durée de la Ligne du Prêt restant à courir. Il s'applique au capital restant dû et, le cas échéant, à la part des intérêts dont le règlement a été différé.

Le taux révisé s'applique au calcul des échéances relatives à la Phase d'Amortissement restant à courir.

En tout état de cause, en Phase d'Amortissement ainsi qu'en Phase de Préfinancement éventuelle, le taux d'intérêt de chaque Ligne du Prêt ne saurait être négatif et le cas échéant sera ramené à 0 %.

## **ARTICLE 11 CALCUL ET PAIEMENT DES INTÉRÊTS**

Les intérêts dus au titre de la période comprise entre deux Dates d'Echéances sont déterminés selon la ou les méthodes de calcul décrites ci-après.

Où (I) désigne les intérêts calculés à terme échu, (K) le capital restant dû au début de la période majoré, le cas échéant, du stock d'intérêts et (t) le taux d'intérêt annuel sur la période.

- Méthode de calcul selon un mode équivalent et une base « 30 / 360 » :

$$I = K \times [(1 + t) \text{ "base de calcul" } - 1]$$

La base de calcul « 30 / 360 » suppose que l'on considère que tous les mois comportent 30 jours et que l'année comporte 360 jours.

Pour chaque Ligne du Prêt, les intérêts seront exigibles selon les conditions ci-après.

Pour chaque Ligne du Prêt ne comportant pas de Phase de Préfinancement, les intérêts dus au titre de la première échéance seront déterminés prorata temporis pour tenir compte des dates effectives de Versement des fonds.

De la même manière, les intérêts dus au titre des échéances suivantes seront déterminés selon les méthodes de calcul ci-dessus et compte tenu des modalités définies à l'Article « **Caractéristiques Financières de chaque Ligne du Prêt** ».

Paraphés

13/24





BANQUE des  
TERRITOIRES



CAISSE DES DÉPÔTS ET CONSIGNATIONS

## **ARTICLE 12 AMORTISSEMENT ET REMBOURSEMENT DU CAPITAL**

Pour chaque Ligne du Prêt, l'amortissement du capital se fera selon le ou les profils d'amortissements ci-après.

Lors de l'établissement du tableau d'amortissement d'une Ligne du Prêt avec un profil « échéance prioritaire (intérêts différés) », les intérêts et l'échéance sont prioritaires sur l'amortissement de la Ligne du Prêt. Ce dernier se voit déduit et son montant correspond à la différence entre le montant de l'échéance et celui des intérêts.

La séquence d'échéance est fonction du taux de progressivité des échéances mentionnées aux Articles « **Caractéristiques Financières de chaque Ligne du Prêt** » et « **Détermination des Taux** ».

Si les intérêts sont supérieurs à l'échéance, alors la différence entre le montant des intérêts et de l'échéance constitue les intérêts différés. Le montant amorti au titre de la période est donc nul.

## **ARTICLE 13 RÈGLEMENT DES ÉCHÉANCES**

L'Emprunteur paie, à chaque Date d'Echéance, le montant correspondant au remboursement du capital et au paiement des intérêts dus. Ce montant est déterminé selon les modalités définies à l'Article « **Caractéristiques Financières de chaque Ligne du Prêt** ».

Le tableau d'amortissement de chaque Ligne du Prêt indique le capital restant dû et la répartition des échéances entre capital et intérêts, et le cas échéant du stock d'intérêts, calculée sur la base d'un Versement unique réalisé en Date de Début de la Phase d'Amortissement.

Les paiements font l'objet d'un prélèvement automatique au bénéfice du Prêteur. Ce prélèvement est effectué conformément à l'autorisation reçue par le Prêteur à cet effet.

Les sommes dues par les Emprunteurs ayant l'obligation d'utiliser le réseau des comptes publics font l'objet d'un prélèvement selon la procédure du débit d'office. Elles sont acquittées auprès de la Caisse des Dépôts à Paris.

Les paiements sont effectués de sorte que les fonds parviennent effectivement dans les écritures comptables de la Caisse des Dépôts au plus tard le jour de l'échéance ou le premier jour ouvré suivant celui de l'échéance si ce jour n'est pas un jour ouvré.

## **ARTICLE 14 COMMISSIONS**

Le présent Prêt n'est soumis à la perception d'aucune commission d'instruction.



BANQUE des  
TERRITOIRES



CAISSE DES DÉPÔTS ET CONSIGNATIONS

## **ARTICLE 15 DÉCLARATIONS ET ENGAGEMENTS DE L'EMPRUNTEUR**

### **DÉCLARATIONS DE L'EMPRUNTEUR :**

L'Emprunteur déclare et garantit au Prêteur :

- avoir pris connaissance de toutes les dispositions et pièces formant le Contrat et les accepter ;
- qu'il a la capacité de conclure et signer le Contrat auquel il est Partie, ayant obtenu toutes les autorisations nécessaires à cet effet, ainsi que d'exécuter les obligations qui en découlent ;
- qu'il renonce expressément à bénéficier d'un délai de rétractation à compter de la conclusion du contrat ;
- qu'il a une parfaite connaissance et compréhension des caractéristiques financières et des conditions de remboursement du Prêt et qu'il reconnaît avoir obtenu de la part du Prêteur, en tant que de besoin, toutes les informations utiles et nécessaires ;
- la conformité des décisions jointes aux originaux et rendues exécutoires ;
- la sincérité des documents transmis et notamment de la certification des documents comptables fournis et l'absence de toute contestation à leur égard ;
- qu'il n'est pas en état de cessation de paiement et ne fait l'objet d'aucune procédure collective ;
- qu'il n'a pas déposé de requête en vue de l'ouverture d'une procédure amiable le concernant ;
- l'absence de recours de quelque nature que ce soit à l'encontre de l'opération financée ;
- qu'il a été informé que le Prêteur pourra céder et/ou transférer tout ou partie de ses droits et obligations sans que son accord ne soit préalablement requis.

### **ENGAGEMENTS DE L'EMPRUNTEUR :**

Sous peine de déchéance du terme de remboursement du Prêt, l'Emprunteur s'engage à :

- affecter les fonds exclusivement au projet défini à l'Article « **Objet du Prêt** » du Contrat. Cependant, l'utilisation des fonds par l'Emprunteur pour un objet autre que celui défini à l'Article précité ne saurait en aucun cas engager la responsabilité du Prêteur ;
- rembourser le Prêt aux Dates d'Echéances convenues ;
- assurer les immeubles, objet du présent financement, contre l'incendie et à présenter au Prêteur un exemplaire des polices en cours à première réquisition ;
- ne pas consentir, sans l'accord préalable du Prêteur, de Garantie sur le foncier et les immeubles financés, pendant toute la durée de remboursement du Prêt, à l'exception de celles qui pourraient être prises, le cas échéant, par le(s) garant(s) en contrepartie de l'engagement constaté par l'Article « **Garanties** » du Contrat ;
- obtenir tous droits immobiliers, permis et Autorisations nécessaires, s'assurer et /ou faire en sorte que celles-ci nécessaires ou requises pour réaliser l'opération sont délivrées et maintenues en vigueur ;

Paraphes

PN

5/24





BANQUE des  
TERRITOIRES



Caisse  
des Dépôts  
GROUPE

#### CAISSE DES DÉPÔTS ET CONSIGNATIONS

- justifier du titre définitif conforme conférant les droits réels immobiliers pour l'opération financée dans les cas où celui-ci n'a pas été préalablement transmis et conserver, sauf accord préalable écrit du Prêteur, la propriété de tout ou partie significative des biens financés par le Prêt ;
- souscrire et maintenir, le cas échéant, pendant toute la durée du chantier et jusqu'à l'achèvement des ouvrages financés par le Prêteur, une police d'assurance tous risques chantier, pour son compte et celui de tous les intervenants à la construction, garantissant les ouvrages en cours de construction contre tous dommages matériels, ainsi que la responsabilité de l'Emprunteur comme de tous les intervenants pour tous dommages aux avoisinants ou aux existants ;
- entretenir, réparer et renouveler les actifs utilisés dans le cadre de l'opération ;
- apporter, le cas échéant, les fonds propres nécessaires à l'équilibre financier de l'opération ;
- informer préalablement (et au plus tard dans le mois précédant l'évènement) le Prêteur et obtenir son accord sur tout projet :
  - de transformation de son statut, ou de fusion, absorption, scission, apport partiel d'actif, transfert universel de patrimoine ou toute autre opération assimilée ;
  - de modification relative à son actionnariat de référence et à la répartition de son capital social telle que cession de droits sociaux ou entrée au capital d'un nouvel associé/actionnaire ;
  - de signature ou modification d'un pacte d'associés ou d'actionnaires, et plus spécifiquement s'agissant des SA d'HLM au sens des dispositions de l'article L.422-2-1 du Code de la construction et de l'habitation ;
- maintenir, pendant toute la durée du Contrat, la vocation sociale de l'opération financée et justifier du respect de cet engagement par l'envoi, au Prêteur, d'un rapport annuel d'activité ;
- produire à tout moment au Prêteur, sur sa demande, les documents financiers et comptables des trois derniers exercices clos ainsi que, le cas échéant, un prévisionnel budgétaire ou tout ratio financier que le Prêteur jugera utile d'obtenir ;
- fournir à la demande du Prêteur, les pièces attestant de la réalisation de l'objet du financement visé à l'Article « **Objet du Prêt** », ainsi que les documents justifiant de l'obtention de tout financement permettant d'assurer la pérennité du caractère social de l'opération financée ;
- fournir au Prêteur, dans les deux années qui suivent la date d'achèvement des travaux, le prix de revient définitif de l'opération financée par le Prêt ;
- tenir des écritures comptables de toutes les transactions financières et dépenses faites dans le cadre de l'opération financée et conserver lesdits livres comptables ;
- fournir, soit sur sa situation, soit sur les projets financés, tout renseignement et document budgétaire ou comptable à jour que le Prêteur peut être amené à lui réclamer notamment, une prospective actualisée mettant en évidence sa capacité à moyen et long terme à faire face aux charges générées par le projet, et à permettre aux représentants du Prêteur de procéder à toutes vérifications qu'ils jugeraient utiles ;
- informer, le cas échéant, le Prêteur sans délai, de toute décision tendant à déferer les délibérations de l'assemblée délibérante de l'Emprunteur autorisant le recours au Prêt et ses modalités devant toute juridiction, de même que du dépôt de tout recours à l'encontre d'un acte détachable du Contrat ;

Paraphes

16/24



BANQUE des  
TERRITOIRES



#### CAISSE DES DÉPÔTS ET CONSIGNATIONS

- informer, le cas échéant, le Prêteur, sans délai, de l'ouverture d'une procédure amiable à sa demande ou de l'ouverture d'une procédure collective à son égard, ainsi que de la survenance de toute procédure précontentieuse, contentieuse, arbitrale ou administrative devant toute juridiction ou autorité quelconque ;
- informer préalablement, le cas échéant, le Prêteur de tout projet de nantissement de ses parts sociales ou actions ;
- informer, dès qu'il en a connaissance, le Prêteur de la survenance de tout évènement visé à l'article « **Remboursements Anticipés et Leurs Conditions Financières** » ;
- informer le Prêteur dès qu'il en a connaissance, de tout évènement susceptible de retarder le démarrage de l'opération financée, d'en suspendre momentanément ou durablement voire d'en annuler la réalisation, ou d'en modifier le contenu ;
- informer le Prêteur de la date d'achèvement des travaux, par production de la déclaration ad hoc, dans un délai maximum de trois mois à compter de celle-ci ;
- à ne pas céder ou transférer tout ou partie de ses droits ou obligations au titre du présent Contrat sans l'autorisation expresse du Prêteur.
- respecter les dispositions réglementaires applicables aux logements locatifs sociaux et transmettre au Prêteur, en cas de réalisation de logements locatifs sociaux sur le(s) bien(s) immobilier(s) financé(s) au moyen du Prêt, la décision de subvention ou d'agrément ouvrant droit à un financement de la Caisse des Dépôts ou d'un établissement de crédit ayant conclu une convention avec celle-ci ;
- démarrer les travaux dans les six mois suivant l'offre de prêt ou dans les douze mois pour les départements de l'Outre-Mer, et les achever au plus tard 24 mois après cette date sauf dérogation expresse ;
- réaliser au moyen des fonds octroyés, les travaux préconisés par l'audit énergétique méthode TH-C-E ex pour dégager le gain énergétique renseigné lors de la demande de PAM éco-prêt en ligne ou dans la fiche « Engagement de performance globale ». A défaut d'audit énergétique, l'Emprunteur s'engage à réaliser les travaux de rénovation thermique tels que spécifiés dans la demande de prêt en ligne ou dans la fiche "Interventions à caractère thermique".  
Par dérogation, les travaux réalisés dans les départements de l'Outre-Mer seront spécifiés dans l'« Agrément - formulaire de demande d'éco-prêt logement social » validé par la Direction de l'Environnement, de l'Aménagement et du Logement (DEAL) ;
- produire sur simple demande du Prêteur les documents justificatifs permettant de vérifier le contenu et la réalisation des travaux préconisés par l'audit initial ;
- communiquer sur demande du Prêteur, le rapport de Repérage Amiante avant travaux ;
- fournir au Prêteur, le cas échéant, copie du label réglementaire de performance énergétique obtenu dans le cadre d'une certification globale justifiant du montant majoré des sommes prêtées dans l'année suivant la date de déclaration d'achèvement des travaux (ou d'achèvement des travaux dans les cas où une déclaration ne serait pas obligatoire). Par dérogation, pour les travaux situés dans les départements de l'Outre-Mer, fournir au Prêteur, le cas échéant, copie du justificatif établi par un (ou des) certificateur(s) de l'inscription du bâtiment dans une démarche de qualité environnementale et de l'obtention du Label ;
- solliciter le Prêteur pour tout financement complémentaire pour des travaux d'amélioration portant sur la même opération ;

Parapnes

17/24





BANQUE des  
TERRITOIRES



#### CAISSE DES DÉPÔTS ET CONSIGNATIONS

- communiquer sur simple demande du Prêteur copie des relevés de consommation d'énergie (chauffage et eau chaude sanitaire en collectif) des logements et bâtiments à réhabiliter situés en métropole correspondant aux trois années précédant la réhabilitation ainsi qu'aux trois années suivantes, copie des factures correspondant aux travaux de rénovation thermique réalisés ;
- réaliser les opérations de réhabilitation au moyen des fonds de chaque Ligne du Prêt PAM et dans le respect des caractéristiques figurant au tableau « Détail des opérations de réhabilitation » transmis au Prêteur lors de la demande de Prêt.
- rembourser la Ligne du Prêt PAM Eco-Prêt et/ou la Ligne du Prêt PAM Amiante octroyée(s) par le Prêteur pour le financement de l'opération objet du présent Prêt, dans le cas où la Ligne du Prêt PAM finançant la même opération ferait l'objet d'un remboursement anticipé, total ou partiel, volontaire ou obligatoire.

#### ARTICLE 16 GARANTIES

Le remboursement du capital et le paiement des intérêts ainsi que toutes les sommes contractuellement dues ou devenues exigibles au titre du présent contrat sont garantis comme suit :

Type de Garantie	Dénomination du garant / Désignation de la Garantie	Quotité Garantie (en %)
Collectivités locales	CC DU GRAND CHAMBORD	50,00
Collectivités locales	DEPARTEMENT DU LOIR ET CHER	50,00

Les Garants du Prêt s'engagent, pendant toute la durée du Prêt, au cas où l'Emprunteur, pour quelque motif que ce soit, ne s'acquitterait pas de toutes sommes contractuellement dues ou devenues exigibles, à en effectuer le paiement en ses lieu et place et sur simple demande du Prêteur, sans pouvoir exiger que celui-ci discute au préalable les biens de l'Emprunteur défaillant.

Les engagements de ces derniers sont réputés conjoints, de telle sorte que la Garantie de chaque Garant est due pour la totalité du Prêt à hauteur de sa quote-part expressément fixée aux termes de l'acte portant Garantie au Prêt.

#### ARTICLE 17 REMBOURSEMENTS ANTICIPÉS ET LEURS CONDITIONS FINANCIÈRES

Tout remboursement anticipé devra être accompagné du paiement, le cas échéant, des intérêts différés correspondants. Ce montant sera calculé au prorata des capitaux remboursés en cas de remboursement partiel.

Tout remboursement anticipé doit être accompagné du paiement des intérêts courus contractuels correspondants.

Le paiement des intérêts courus sur les sommes ainsi remboursées par anticipation, sera effectué dans les conditions définies à l'Article « **Calcul et Paiement des Intérêts** ».

Le remboursement anticipé partiel ou total du Prêt, qu'il soit volontaire ou obligatoire, donnera lieu, au règlement par l'Emprunteur d'une indemnité dont les modalités de calcul sont détaillées selon les différents cas, au sein du présent Article.

L'indemnité perçue par le Prêteur est destinée à compenser le préjudice financier résultant du remboursement anticipé du Prêt avant son terme, au regard de la spécificité de la ressource prêtée et de son remplacement sur les marchés financiers.

Paraphes

Caisse des dépôts et consignations  
2 avenue de Paris - Le Primat - 45056 Orléans cedex 1 - Tél : 02 38 79 18 00  
centre-val-de-loire@caissedesdepots.fr

banquedesterritoires.fr | @BanqueDesTerr



BANQUE des  
TERRITOIRES



## CAISSE DES DÉPÔTS ET CONSIGNATIONS

L'Emprunteur reconnaît avoir été informé des conditions financières des remboursements anticipés et en accepte les dispositions.

### 17.1 REMBOURSEMENTS ANTICIPÉS VOLONTAIRES

#### 17.1.1 Conditions des demandes de remboursements anticipés volontaires

Pour chaque Ligne du Prêt comportant une indemnité actuarielle, dont les modalités de calculs sont stipulées ci-après, l'Emprunteur a la faculté d'effectuer, en Phase d'amortissement, des remboursements anticipés volontaires totaux ou partiels à chaque Date d'Echéance moyennant un préavis de quarante cinq (45) jours calendaires avant la date de remboursement anticipé volontaire souhaitée. Les remboursements anticipés volontaires sont pris en compte pour l'échéance suivante si le Versement effectif des sommes est constaté dans les écritures comptables de la Caisse des Dépôts au moins deux mois avant cette échéance.

La date du jour de calcul des sommes dues est fixée quarante (40) jours calendaires avant la date de remboursement anticipé volontaire souhaitée.

Toute demande de remboursement anticipé volontaire notifiée conformément à l'Article « **Notifications** » doit indiquer, pour chaque Ligne du Prêt, la date à laquelle doit intervenir le remboursement anticipé volontaire, le montant devant être remboursé par anticipation et préciser la (ou les) Ligne(s) du Prêt sur laquelle (ou lesquelles) ce(s) remboursement(s) anticipé(s) doit(doivent) intervenir.

Le Prêteur lui adressera, trente cinq (35) jours calendaires avant la date souhaitée pour le remboursement anticipé volontaire, le montant de l'indemnité de remboursement anticipé volontaire calculé selon les modalités détaillées ci-après au présent article.

L'Emprunteur devra confirmer le remboursement anticipé volontaire par courriel ou par télécopie, selon les modalités définies à l'Article « **Notifications** », dans les cinq (5) jours calendaires qui suivent la réception du calcul de l'indemnité de remboursement anticipé volontaire.

Sa confirmation vaut accord irrévocable des Parties sur le montant total du remboursement anticipé volontaire et du montant de l'indemnité.

#### 17.1.2 Conditions financières des remboursements anticipés volontaires

Les conditions financières des remboursements anticipés volontaires définies ci-dessous et applicables à chaque Ligne du Prêt sont détaillées à l'Article « **Caractéristiques Financières de chaque Ligne du Prêt** ».

Durant la Phase d'Amortissement, les remboursements anticipés volontaires donnent également lieu à la perception, par le Prêteur, d'une indemnité actuarielle dont le montant sera égal à la différence, uniquement lorsque celle-ci est positive, entre la « **Valeur de Marché de la Ligne du Prêt** » et le montant du capital remboursé par anticipation, augmenté des intérêts courus non échus dus à la date du remboursement anticipé.

En cas de remboursement anticipé partiel, les échéances ultérieures sont recalculées, par application des caractéristiques en vigueur à la date du remboursement, sur la base, d'une part, du capital restant dû majoré, le cas échéant, des intérêts différés correspondants et, d'autre part, de la durée résiduelle du Prêt.





BANQUE des  
TERRITOIRES



CAISSE DES DÉPÔTS ET CONSIGNATIONS

## 17.2 REMBOURSEMENTS ANTICIPÉS OBLIGATOIRES

### 17.2.1 Premier cas entraînant un remboursement anticipé obligatoire

Toutes sommes contractuellement dues au Prêteur au titre du Contrat deviendront immédiatement exigibles en cas de :

- tout impayé à Date d'Echéance, ces derniers entraineront également l'exigibilité d'intérêts moratoires ;
- perte par l'Emprunteur de sa qualité le rendant éligible au Prêt ;
- dévolution du bien financé à une personne non éligible au Prêt et/ou non agréée par le Prêteur en raison de la dissolution, pour quelque cause que ce soit, de l'organisme Emprunteur ;
- vente de logement faite par l'Emprunteur au profit de personnes morales ne contractualisant pas avec la Caisse des Dépôts pour l'acquisition desdits logements ;
- non respect par l'Emprunteur des dispositions légales et réglementaires applicables aux logements locatifs sociaux ;
- non utilisation des fonds empruntés conformément à l'objet du Prêt tel que défini à l'Article « **Objet du Prêt** » du Contrat ;
- non respect de l'un des engagements de l'Emprunteur énumérés à l'Article « **Déclarations et Engagements de l'Emprunteur** », ou en cas de survenance de l'un des événements suivants :
  - dissolution, liquidation judiciaire ou amiable, plan de cession de l'Emprunteur ou de l'un des associés de l'Emprunteur dans le cadre d'une procédure collective ;
  - la(les) Garantie(s) octroyée(s) dans le cadre du Contrat, a(ont) été rapportée(s), cesse(nt) d'être valable(s) ou pleinement efficace(s), pour quelque cause que ce soit.

Les cas de remboursements anticipés obligatoires ci-dessus donneront lieu au paiement par l'Emprunteur d'une pénalité égale à 7 % du montant total des sommes exigibles par anticipation.

### 17.2.2 Deuxième cas entraînant un remboursement anticipé obligatoire

Toutes sommes contractuellement dues au Prêteur au titre du Contrat deviendront immédiatement exigibles dans les cas suivants :

- cession, démolition ou destruction du bien immobilier financé par le Prêt, sauf dispositions législatives ou réglementaires contraires ou renonciation expresse du Prêteur ;
- transfert, démembrement ou extinction, pour quelque motif que ce soit, des droits réels immobiliers détenus par l'Emprunteur sur le bien financé ;
- action judiciaire ou administrative tendant à modifier ou à annuler les autorisations administratives nécessaires à la réalisation de l'opération ;
- modification du statut juridique, du capital (dans son montant ou dans sa répartition), de l'actionnaire de référence, du pacte d'actionnaires ou de la gouvernance de l'Emprunteur, n'ayant pas obtenu l'accord préalable du Prêteur ;

Paraphes  
  
 20/24



**BANQUE des  
TERRITOIRES**



#### CAISSE DES DÉPÔTS ET CONSIGNATIONS

- nantissement des parts sociales ou actions de l'Emprunteur.

Les cas de remboursements anticipés obligatoires ci-dessus donneront lieu au paiement par l'Emprunteur d'une indemnité égale à un semestre d'intérêts sur les sommes remboursées par anticipation, calculée au taux du Prêt en vigueur à la date du remboursement anticipé.

#### 17.2.3 Troisième cas entraînant un remboursement anticipé obligatoire

L'Emprunteur s'oblige, au plus tard dans les deux (2) années qui suivent la date de déclaration d'achèvement des travaux ou dans l'année qui suit l'élaboration de la fiche de clôture d'opération, à rembourser les sommes trop perçues, au titre du Contrat, lorsque :

- le montant total des subventions obtenues est supérieur au montant initialement mentionné dans le plan de financement de l'opération ;
- le prix de revient définitif de l'opération est inférieur au prix prévisionnel ayant servi de base au calcul du montant du Prêt.

A défaut de remboursement dans ces délais une indemnité, égale à celle perçue en cas de remboursements anticipés volontaires, sera due sur les sommes trop perçues remboursées par anticipation.

Donnent lieu au seul paiement des intérêts contractuels courus correspondants, les cas de remboursements anticipés suivants :

- vente de logement faite par l'Emprunteur au profit de personnes physiques ;
- vente de logement faite par l'Emprunteur au profit de personnes morales contractualisant avec la Caisse des Dépôts, dans les conditions d'octroi de cette dernière, pour l'acquisition desdits logements ;
- démolition pour vétusté et/ou dans le cadre de la politique de la ville (Zone ANRU).

De plus, à défaut de production dans l'année suivant la date de déclaration d'achèvement des travaux (ou d'achèvement des travaux dans le cas où une déclaration ne serait pas obligatoire), de la copie du label réglementaire de performance énergétique obtenu dans le cadre d'une certification globale justifiant du montant majoré des sommes prêtées, conformément au document précité « Engagement de performance globale », ou bien du justificatif de la démarche de qualité environnementale, la somme des montants correspondant à la majoration octroyée à chaque Ligne du Prêt PAM Eco-Prêt sera immédiatement exigible et une pénalité égale à 7% de la somme exigible sera due par l'Emprunteur au Prêteur.

Dans l'hypothèse où les travaux de rénovation thermique réalisés n'ont pas permis d'atteindre la performance énergétique rendant l'Objet du Prêt éligible au PAM Eco-prêt, et ce conformément aux stipulations prévues dans les pièces justificatives « Intervention à caractère thermique » et « Engagement de performance global », ou bien « Agrément - formulaire de demande d'éco-prêt logement social », le PAM Eco-prêt sera de fait requalifié en PAM et aux conditions de taux de celui-ci, soit un taux d'intérêt égal à TLA + 0.60 % (60 points de base).

En outre, cette requalification ne donnera pas lieu à l'établissement d'un avenant au présent contrat. Néanmoins si l'acte de garantie fait référence au taux d'intérêt du PAM Eco-prêt, alors un nouvel acte sera exigé par le Prêteur.

Paraphes

*R*

21/24



**BANQUE des  
TERRITOIRES**

CAISSE DES DÉPÔTS ET CONSIGNATIONS

**ARTICLE 18 RETARD DE PAIEMENT - INTÉRÊTS MORATOIRES**

Toute somme due au titre de chaque Ligne du Prêt indexée sur Livret A, non versée à la date d'exigibilité, porte intérêt de plein droit, dans toute la mesure permise par la loi, à compter de cette date, au taux du Livret A majoré de 6 % (600 points de base).

La date d'exigibilité des sommes remboursables par anticipation s'entend de la date du fait générateur de l'obligation de remboursement, quelle que soit la date à laquelle ce fait générateur a été constaté par le Prêteur.

La perception des intérêts de retard mentionnés au présent article ne constituera en aucun cas un octroi de délai de paiement ou une renonciation à un droit quelconque du Prêteur au titre du Contrat.

Sans préjudice de leur exigibilité à tout moment, les intérêts de retard échus et non-payés seront capitalisés avec le montant impayé, s'ils sont dus pour au moins une année entière au sens de l'article 1343-2 du Code civil.

**ARTICLE 19 NON RENONCIATION**

Le Prêteur ne sera pas considéré comme ayant renoncé à un droit au titre du Contrat ou de tout document s'y rapportant du seul fait qu'il s'abstient de l'exercer ou retarde son exercice.

**ARTICLE 20 DROITS ET FRAIS**

L'Emprunteur prend à sa charge les droits et frais présents et futurs qui peuvent résulter du Contrat et notamment les frais de gestion et les commissions prévues à l'Article « **Caractéristiques Financières de chaque Ligne du Prêt** » et, le cas échéant, à l'Article « **Commissions** ».

**ARTICLE 21 NOTIFICATIONS ET DONNÉES À CARACTÈRE PERSONNEL**

Toutes les communications entre l'Emprunteur et le Prêteur (y compris les demandes de Prêt(s)) peuvent être effectuées soit par courriel soit via le site [www.banquedesterritoires.fr](http://www.banquedesterritoires.fr) par un représentant de l'Emprunteur dûment habilité. A cet égard, l'Emprunteur reconnaît que toute demande ou notification émanant de son représentant dûment habilité et transmise par courriel ou via le site indiqué ci-dessus l'engagera au même titre qu'une signature originale et sera considérée comme valable, même si, pour la bonne forme, une lettre simple de confirmation est requise.

Par ailleurs, l'Emprunteur est avisé que les informations résultant de la législation et de la réglementation concernant les données personnelles, et notamment, le règlement (UE) 2016/679 du 27 avril 2016 relatif à la protection des personnes physiques à l'égard du Traitement des Données à caractère personnel et à la libre circulation de ces Données, applicable à compter du 25 mai 2018 (ci-après, « le RGPD »), font l'objet d'une notice, consultable sur le site [www.banquedesterritoires.fr/donnees-personnelles](http://www.banquedesterritoires.fr/donnees-personnelles).



**BANQUE des  
TERRITOIRES**



CAISSE DES DÉPÔTS ET CONSIGNATIONS

## **ARTICLE 22 ÉLECTION DE DOMICILE ET ATTRIBUTION DE COMPÉTENCE**

Le Contrat est soumis au droit français.

Pour l'entière exécution des présentes et de leur suite, les Parties font élection de domicile, à leurs adresses ci-dessus mentionnées.

En cas de différends sur l'interprétation ou l'exécution des présentes, les Parties s'efforceront de trouver de bonne foi un accord amiable.

A défaut d'accord trouvé, tout litige sera soumis aux tribunaux compétents dans le ressort des juridictions du second degré de Paris.

Paraphes

*RN*





**BANQUE des TERRITOIRES**



**CAISSE DES DÉPÔTS ET CONSIGNATIONS**

Fait en autant d'originaux que de signataires,

Le, 23/09/2021

Pour l'Emprunteur,

Civilité : Monsieur

Nom / Prénom : NADOT Éric

Qualité : Directeur Général

Dûment habilité(e) aux présentes

Le, 23/09/21

Pour la Caisse des Dépôts,

Patricia Nandillon

Civilité : Responsable appui à la relation clientèle

Nom / Prénom :

Qualité :

Dûment habilité(e) aux présentes

Cachet et Signature :



Cachet et Signature :

Patricia Nandillon

Responsable appui à la relation clientèle

Paraphes

DÉPARTEMENT DE LOIR-ET-CHER



COMMISSION PERMANENTE  
Réunion du 13 septembre 2021

Délibération

**Date d'envoi au contrôle de légalité : 13 septembre 2021**  
Identifiant de l'acte : 041-224100016-20210913-DL144731H1-DE  
**Date d'affichage : 14 septembre 2021**  
**Date de notification : 14 septembre 2021**

**DOSSIER N°44 - REHABILITATION DE 6 LOGEMENTS SITUÉS 15 A 20 RUE DES GUENOCHÈRES A BRACIEUX - GARANTIE DU DÉPARTEMENT POUR UN EMPRUNT CONTRACTÉ PAR LA SOCIÉTÉ LOIR-ET-CHER LOGEMENT AUPRÈS DE LA CAISSE DES DÉPÔTS ET CONSIGNATIONS**

Vu le code général des collectivités territoriales, et notamment ses articles L. 3231-4 et suivants,

Vu la délibération n° 26 du conseil départemental du 14 décembre 2020 confirmant les modalités de partage des garanties d'emprunts accordées aux organismes d'HLM et accordant la garantie du département aux emprunts contractés au cours de l'année 2021 par la société régionale d'HLM Loir-et-Cher Logement sous réserve qu'elle n'excède pas un total de 15 335 000 €,

Vu la délibération n° 4 du conseil départemental du 1<sup>er</sup> juillet 2021 fixant les conditions d'exercice des compétences du conseil départemental et de la commission permanente,

Vu la demande de la société régionale HLM Loir-et-Cher Logement reçue par courrier en date du 12 juin 2021,

Vu le contrat de prêt n° 122704 en date du 28 mai 2021 en annexe, signé entre la société régionale HLM Loir-et-Cher Logement et la caisse des dépôts et consignations,

Vu le rapport de Monsieur le président du conseil départemental,

**DÉLIBÈRE**

**ARTICLE 1 :** Le département de Loir-et-Cher accorde sa garantie à hauteur de 50 % pour le remboursement du prêt n° 122704 d'un montant total de 173 118 € constitué de 2 lignes de prêt, souscrit par la société régionale HLM Loir-et-Cher Logement auprès de la caisse des dépôts et consignations, selon les caractéristiques financières et aux charges et conditions figurant dans le contrat de prêt n° 122704.

Ledit contrat est joint en annexe et fait partie intégrante de la présente délibération.

La garantie du département est accordée à hauteur de la somme en principal de 86 559 € (quatre-vingt-six mille cinq cent cinquante-neuf euros) augmentée de l'ensemble des sommes pouvant être dues au titre du contrat de prêt.

Ce prêt est destiné à la réhabilitation de 6 logements situés 15 à 20 rue des Guénochères à Bracieux (41250). Il est par ailleurs établi qu'il s'agit d'une garantie conjointe et non solidaire.

**ARTICLE 2 :** La garantie du département de Loir-et-Cher est accordée pour la durée totale du prêt et jusqu'au complet remboursement de celui-ci et porte sur l'ensemble des sommes contractuellement dues par l'emprunteur, dont il ne se serait pas acquitté à la date d'exigibilité.



Sur notification de l'impayé par lettre simple de la caisse des dépôts et consignations, le département de Loir-et-Cher s'engage dans les meilleurs délais à se substituer à l'emprunteur pour son paiement, en renonçant au bénéfice de discussion et sans jamais opposer le défaut de ressources nécessaires à ce règlement.

**ARTICLE 3** : Le département s'engage pendant toute la durée du prêt à libérer, en cas de besoin, des ressources suffisantes pour couvrir les charges du prêt.

Adopté.



**BANQUE des  
TERRITOIRES**



CAISSE DES DÉPÔTS ET CONSIGNATIONS

*CONTRAT DE PRÊT*

**N° 122704**

Entre

**SA REGIONALE H L M LOIR ET CHER LOGEMENT - n° 000252312**

Et

**LA CAISSE DES DÉPÔTS ET CONSIGNATIONS**

Référence à rappo

**N° de dossier**

**U 100 566**

Paraphes

1/24





**BANQUE des  
TERRITOIRES**



CAISSE DES DÉPÔTS ET CONSIGNATIONS

*CONTRAT DE PRÊT*

Entre

**SA REGIONALE H L M LOIR ET CHER LOGEMENT**, SIREN n°: 595820200, sis(e) 13 RUE D AUVERGNE BP 3318 41033 BLOIS CEDEX,

Ci-après indifféremment dénommé(e) « **SA REGIONALE H L M LOIR ET CHER LOGEMENT** » ou « **l'Emprunteur** »,

**DE PREMIÈRE PART,**

et :

**LA CAISSE DES DÉPÔTS ET CONSIGNATIONS**, établissement spécial créé par la loi du 28 avril 1816, codifiée aux articles L. 518-2 et suivants du Code monétaire et financier, sise 56 rue de Lille, 75007 PARIS,

Ci-après indifféremment dénommée « **la Caisse des Dépôts** », « **la CDC** » ou « **le Prêteur** »

**DE DEUXIÈME PART,**

Indifféremment dénommé(e)s « **les Parties** » ou « **la Partie** »

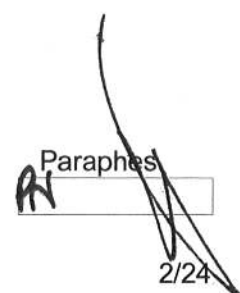
Paraphes  
  
2/24



**BANQUE des  
TERRITOIRES**



CAISSE DES DÉPÔTS ET CONSIGNATIONS

## SOMMAIRE

ARTICLE 1	OBJET DU PRÊT	P.4
ARTICLE 2	PRÊT	P.4
ARTICLE 3	DURÉE TOTALE	P.4
ARTICLE 4	TAUX EFFECTIF GLOBAL	P.4
ARTICLE 5	DÉFINITIONS	P.5
ARTICLE 6	CONDITIONS DE PRISE D'EFFET ET DATE LIMITE DE VALIDITÉ DU CONTRAT	P.8
ARTICLE 7	CONDITIONS SUSPENSIVES AU VERSEMENT DE CHAQUE LIGNE DU PRÊT	P.8
ARTICLE 8	MISE À DISPOSITION DE CHAQUE LIGNE DU PRÊT	P.9
ARTICLE 9	CARACTÉRISTIQUES FINANCIÈRES DE CHAQUE LIGNE DU PRÊT	P.11
ARTICLE 10	DÉTERMINATION DES TAUX	P.12
ARTICLE 11	CALCUL ET PAIEMENT DES INTÉRÊTS	P.13
ARTICLE 12	AMORTISSEMENT ET REMBOURSEMENT DU CAPITAL	P.14
ARTICLE 13	RÈGLEMENT DES ÉCHÉANCES	P.14
ARTICLE 14	COMMISSIONS	P.14
ARTICLE 15	DÉCLARATIONS ET ENGAGEMENTS DE L'EMPRUNTEUR	P.15
ARTICLE 16	GARANTIES	P.18
ARTICLE 17	REMBOURSEMENTS ANTICIPÉS ET LEURS CONDITIONS FINANCIÈRES	P.18
ARTICLE 18	RETARD DE PAIEMENT - INTÉRÊTS MORATOIRES	P.22
ARTICLE 19	NON RENONCIATION	P.22
ARTICLE 20	DROITS ET FRAIS	P.22
ARTICLE 21	NOTIFICATIONS ET DONNÉES À CARACTÈRE PERSONNEL	P.22
ARTICLE 22	ÉLECTION DE DOMICILE ET ATTRIBUTION DE COMPÉTENCE	P.23
ANNEXE	CONFIRMATION D'AUTORISATION DE PRÉLÈVEMENT AUTOMATIQUE	

L' ANNEXE EST UNE PARTIE INDISSOCIABLE DU PRÉSENT CONTRAT DE PRÊT

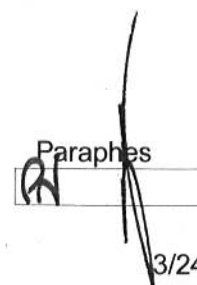
Paraphes  
  
 3/24





**BANQUE des  
TERRITOIRES**



CAISSE DES DÉPÔTS ET CONSIGNATIONS

## **ARTICLE 1 OBJET DU PRÊT**

Le présent Contrat est destiné au financement de l'opération BRACIEUX - Les Guenochères - GR042, Parc social public, Réhabilitation de 6 logements situés 15 à 20 rue Les Guénochères 41250 BRACIEUX.

## **ARTICLE 2 PRÊT**

Le Prêteur consent à l'Emprunteur qui l'accepte, un Prêt d'un montant maximum de cent-soixante-treize mille cent-dix-huit euros (173 118,00 euros) constitué de 2 Lignes du Prêt.

Ce Prêt est destiné au financement de l'opération visée à l'Article « **Objet du Prêt** » et selon l'affectation suivante :

- PAM Eco-prêt, d'un montant de quatre-vingt-seize mille euros (96 000,00 euros) ;
- PAM, d'un montant de soixante-dix-sept mille cent-dix-huit euros (77 118,00 euros) ;

Le montant de chaque Ligne du Prêt ne pourra en aucun cas être dépassé et il ne pourra pas y avoir de fongibilité entre chaque Ligne du Prêt.

## **ARTICLE 3 DURÉE TOTALE**

Le Contrat entre en vigueur suivant les dispositions de l'Article « **Conditions de Prise d'Effet et Date Limite de Validité du Contrat** » pour une durée totale allant jusqu'au paiement de la dernière échéance du Prêt.

## **ARTICLE 4 TAUX EFFECTIF GLOBAL**

Le Taux Effectif Global (TEG), figurant à l'Article « **Caractéristiques Financières de chaque Ligne du Prêt** », est donné en respect des dispositions de l'article L. 313-4 du Code monétaire et financier.

Le TEG de chaque Ligne du Prêt est calculé pour leur durée totale sans remboursement anticipé, sur la base du taux d'intérêt initial auquel s'ajoutent les frais, commissions ou rémunérations de toute nature nécessaires à l'octroi du Prêt.

Paraphes  
PN  
4/24



BANQUE des  
TERRITOIRES



CAISSE DES DÉPÔTS ET CONSIGNATIONS

## ARTICLE 5 DÉFINITIONS

Pour l'interprétation et l'application du Contrat, les termes et expressions ci-après auront la signification suivante :

Les « **Autorisations** » désignent tout agrément, permis, certificat, autorisation, licence, approbation, notarisé ou enregistrement.

Le « **Contrat** » désigne le présent Contrat de Prêt, son annexe et ses éventuels avenants.

La « **Courbe de Taux de Swap Euribor** » désigne la courbe formée par la structure par termes des taux de swap Euribor. Ces taux sont (i) publiés pour différentes maturités sur la page Bloomberg <IRSB 19> (taux de swap « mid » correspondant à la moyenne entre le taux demandé ou « bid » et le taux offert ou « ask »), taux composites Bloomberg pour la Zone euro, disponibles pour les maturités allant de 1 à 50 ans, ou en cas de cessation de publication sur cette page, toute autre page Bloomberg [ou Reuters ou autres contributeurs financiers agréés] qui serait notifiée par le Prêteur à l'Emprunteur ou (ii), en cas d'absence de publication pour une maturité donnée, déterminés par interpolation linéaire réalisée à partir du taux de swap publié pour une durée immédiatement inférieure et de celui publié pour une durée immédiatement supérieure.

La « **Courbe de Taux de Swap Inflation** » désigne la courbe formée par la structure par termes des taux de swap inflation. Ces taux sont (i) publiés pour différentes maturités sur les pages Bloomberg (taux de swap « mid » correspondant à la moyenne entre le taux demandé ou « bid » et le taux offert ou « ask ») à l'aide des codes <FRSWI1 Index> à <FRSWI50 Index> (taux London composite swap zéro coupon pour l'inflation hors tabac, disponibles pour des maturités allant de 1 à 50 ans) ou en cas de cessation de publication sur ces pages, toutes autres pages Bloomberg [ou Reuters ou autres contributeurs financiers agréés], qui seraient notifiées par le Prêteur à l'Emprunteur ou (ii), en cas d'absence de publication pour une maturité donnée, déterminés par interpolation linéaire réalisée à partir du taux de swap publié pour une durée immédiatement inférieure et de celui publié pour une durée immédiatement supérieure.

La « **Date de Début de la Phase d'Amortissement** » correspond au premier jour du mois suivant la Date d'Effet du Contrat additionnée, dans le cas d'une Ligne du Prêt avec une Phase de Préfinancement, de la Durée de la Phase de Préfinancement.

Les « **Dates d'Echéances** » correspondent, pour une Ligne du Prêt, aux dates de paiement des intérêts et/ou de remboursement du capital pendant la Phase d'Amortissement.

Selon la périodicité choisie, la date des échéances est déterminée à compter de la Date de Début de la Phase d'Amortissement.

La « **Date d'Effet** » du Contrat est la date de réception, par le Prêteur, du Contrat signé par l'ensemble des Parties et ce, dès lors que la (ou les) condition(s) stipulée(s) à l'Article « **Conditions de Prise d'Effet et Date Limite de Validité du Contrat** » a (ont) été remplie(s).

La « **Date Limite de Mobilisation** » correspond à la date de fin de la Phase de Mobilisation d'une Ligne du Prêt et est fixée soit deux mois avant la date de première échéance si la Ligne du Prêt ne comporte pas de Phase de Préfinancement, soit au terme de la Durée de la Phase de Préfinancement si la Ligne du Prêt comporte une Phase de Préfinancement.

Le « **Droit Environnemental** » désigne (i) la législation de l'Union Européenne (en ce compris ses principes généraux et usages), (ii) les lois et réglementations nationales, ainsi que (iii) tous traités internationaux applicables.

Paraphes

RN

5/24

Caisse des dépôts et consignations  
2 avenue de Paris - Le Primat - 45056 Orléans cedex 1 - Tél : 02 38 79 18 00  
centre-val-de-loire@caissedesdepots.fr

banquedesterritoires.fr @BanqueDesTerr





BANQUE des  
TERRITOIRES



#### CAISSE DES DÉPÔTS ET CONSIGNATIONS

La « **Durée de la Ligne du Prêt** » désigne, pour chaque Ligne du Prêt, la durée comprise entre la Date de Début de la Phase d'Amortissement et la dernière Date d'Echéance.

La « **Durée totale du Prêt** » désigne la durée comprise entre le premier jour du mois suivant sa Date d'Effet et la dernière Date d'Echéance.

La « **Durée de la Phase d'Amortissement de la Ligne du Prêt** » désigne la durée comprise entre la Date de Début de la Phase d'Amortissement et la dernière Date d'Echéance.

La « **Garantie** » est une sûreté accordée au Prêteur qui lui permet d'obtenir le paiement de sa créance en cas de défaillance de l'Emprunteur.

La « **Garantie publique** » désigne l'engagement par lequel une collectivité publique accorde sa caution à l'Emprunteur en garantissant au Prêteur le remboursement de la Ligne du Prêt en cas de défaillance de sa part.

L'« **Index** » désigne, pour une Ligne du Prêt, l'Index de référence appliqué en vue de déterminer le taux d'intérêt.

L'« **Index Livret A** » désigne le taux du Livret A, exprimé sous forme de taux annuel, calculé par les pouvoirs publics sur la base de la formule en vigueur décrite à l'article 3 du règlement n°86-13 modifié du 14 mai 1986 du Comité de la Réglementation Bancaire et Financière relatif à la rémunération des fonds reçus par les établissements de crédit.

A chaque Révision de l'Index Livret A, l'Emprunteur aura la faculté de solliciter du Prêteur la communication des informations utiles concernant la nouvelle valeur applicable à la prochaine Date d'Echéance. En cas de disparition ou de non-publication de l'Index, l'Emprunteur ne pourra remettre en cause la Consolidation de la Ligne du Prêt ou retarder le paiement des échéances. Celles-ci continueront à être appelées aux Dates d'Echéances contractuelles, sur la base du dernier Index publié et seront révisées lorsque les nouvelles modalités de révision seront connues.

Si le Livret A servant de base aux modalités de révision de taux vient à disparaître avant le complet remboursement du Prêt, de nouvelles modalités de révision seront déterminées par le Prêteur en accord avec les pouvoirs publics. Dans ce cas, tant que les nouvelles modalités de révision ne seront pas définies, l'Emprunteur ne pourra user de la faculté de rembourser par anticipation qu'à titre provisionnel ; le décompte de remboursement définitif sera établi dès détermination des modalités de révision de remplacement.

Le « **Jour ouvré** » désigne tout jour de la semaine autre que le samedi, le dimanche ou jour férié légal.

La « **Ligne du Prêt** » désigne la ligne affectée à la réalisation de l'opération ou à une composante de celle-ci. Elle correspond à un produit déterminé et donne lieu à l'établissement d'un tableau d'amortissement qui lui est propre. Son montant correspond à la somme des Versements effectués pendant la Phase de Mobilisation auquel sont ajoutés le cas échéant, pour une Ligne du Prêt avec une Phase de Préfinancement, les intérêts capitalisés liés aux Versements.

Le « **Livret A** » désigne le produit d'épargne prévu par les articles L. 221-1 et suivants du Code monétaire et financier.

La « **Phase d'Amortissement pour une Ligne du Prêt sans Phase de Préfinancement** » désigne, pour chaque Ligne du Prêt, la période débutant au premier jour du mois suivant la Date d'Effet, durant laquelle l'Emprunteur rembourse le capital prêté dans les conditions définies à l'Article « **Règlement des Echéances** », et allant jusqu'à la dernière Date d'Echéance.

Paraphes





BANQUE des  
TERRITOIRES



## CAISSE DES DÉPÔTS ET CONSIGNATIONS

La « **Phase de Mobilisation pour une Ligne du Prêt sans Phase de Préfinancement** » désigne la période débutant dix (10) Jours ouvrés après la Date d'Effet et s'achevant 2 mois avant la date de première échéance de la Ligne du Prêt. Durant cette phase, l'Emprunteur a la faculté d'effectuer des demandes de Versement.

Le « **Prêt** » désigne la somme mise à disposition de l'Emprunteur sous la forme d'une ou plusieurs Lignes du Prêt. Son montant ne peut pas excéder celui stipulé à l'Article « **Prêt** ».

Le « **Prêt Amélioration / Réhabilitation** » (**PAM**) est destiné à financer l'amélioration ou la réhabilitation des logements à usage locatif social et intermédiaire sociaux.

Le « **Prêt Amélioration / Réhabilitation Eco-Prêt** » (**PAM Eco-Prêt**) est destiné au financement d'opérations de réhabilitation thermique de logements sociaux situés en métropole et dans les départements de l'Outre-Mer, et ayant fait l'objet d'un audit énergétique selon la méthode TH-CE ex ou, pour les immeubles achevés avant 1948, d'un DPE fondé sur le relevé des consommations réelles. Par dérogation, pour les opérations de réhabilitation thermique de logements sociaux situés dans les départements de l'Outre-Mer, une combinaison de travaux d'économie d'énergie doit être réalisée dans les bâtiments.

La « **Révision** » consiste à prendre en compte la nouvelle valeur de l'Index de référence selon les modalités de révision ci-dessous :

La « **Simple Révisibilité** » (**SR**) signifie que pour une Ligne du Prêt seul le taux d'intérêt actuariel annuel est révisé en cas de variation de l'Index.

Le « **Taux de Swap EURIBOR** » désigne à un moment donné, en euro et pour une maturité donnée, le taux fixe in fine qui sera échangé contre l'Index EURIBOR constaté. Les Taux de Swap EURIBOR sont publiés pour différentes maturités sur la page Bloomberg <IRSB 19> (taux swap « ask » pour une cotation, « bid » dans les autres cas), taux composites Bloomberg pour la Zone euro, disponibles pour les maturités allant de 1 à 50 ans, ou en cas de cessation de publication sur cette page, toute autre page Bloomberg ou Reuters ou toute autre page publiée par un fournisseur de données financières qui serait notifiée par le Prêteur à l'Emprunteur.

Le « **Taux de Swap Inflation** » désigne, à un moment donné et pour une maturité donnée, le taux (exprimé en pourcentage ou en points de base par an) fixe zéro coupon (déterminé lors de la conclusion d'un Contrat de swap) qui sera échangé contre l'inflation cumulée sur la durée du swap (l'indice d'inflation est identique à celui servant de référence aux OATi, tel que publié sur les pages de l'Agence France Trésor). Les Taux de Swaps Inflation sont publiés pour différentes maturités sur les pages Bloomberg (taux de swap zéro coupon « ask » pour une cotation, « bid » dans les autres cas) à l'aide des codes <FRSWI1 Index> à <FRSWI50 Index> (taux London composite swap zéro coupon pour l'inflation hors tabac, disponibles pour des maturités allant de 1 à 50 ans) ou en cas de cessation de publication sur ces pages, toutes autres pages Bloomberg ou Reuters ou toute autre page publiée par un fournisseur de données financières qui seraient notifiées par le Prêteur à l'Emprunteur.

La « **Valeur de Marché de la Ligne du Prêt** » désigne, pour une Ligne du Prêt, à une date donnée, la valeur actualisée de chacun des flux de Versements et de remboursements en principal et intérêts restant à courir.

Dans le cas d'un Index révisable ou variable, les échéances seront recalculées sur la base de scénarios déterminés :

- sur la Courbe de Taux de Swap Euribor dans le cas de l'Index Euribor ;
- sur la Courbe de Taux de Swap Inflation dans le cas de l'Index l'Inflation ;
- sur une combinaison de la Courbe de Taux de Swap Euribor et de la Courbe de Taux de Swap Inflation, dans le cas des Index Livret A ou LEP.

Paraphes

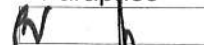

7/24





BANQUE des  
TERRITOIRES



#### CAISSE DES DÉPÔTS ET CONSIGNATIONS

Les échéances calculées sur la base du taux fixe ou des scénarios définis ci-dessus, sont actualisées sur la Courbe de Taux de Swap Euribor zéro coupon.

Les courbes utilisées sont celles en vigueur le jour du calcul des sommes dues.

Le « **Versement** » désigne, pour une Ligne du Prêt, la mise à disposition de l'Emprunteur de tout ou partie du montant en principal de la Ligne du Prêt.

### **ARTICLE 6 CONDITIONS DE PRISE D'EFFET ET DATE LIMITE DE VALIDITÉ DU CONTRAT**

Le présent contrat et l'annexe devront être retournés signés au Prêteur

- soit par courrier : le Contrat devra alors être dûment complété, paraphé à chaque page et signé à la dernière page ;
- soit électroniquement via le site [www.banquedesterritoires.fr](http://www.banquedesterritoires.fr) si l'Emprunteur a opté pour la signature électronique : la signature sera alors apposée électroniquement sans qu'il soit besoin de parapher les pages.

Le contrat prendra effet à la date de réception du Contrat signé par l'ensemble des Parties et après réalisation, à la satisfaction du Prêteur, de la (ou des) condition(s) ci-après mentionnée(s).

A défaut de réalisation de cette (ou de ces) condition(s) à la date du **03/08/2021** le Prêteur pourra considérer le présent Contrat comme nul et non avenue.

La prise d'effet est subordonnée à la réalisation de la (ou des) condition(s) suivante(s) :

- la production de (ou des) acte(s) conforme(s) habilitant le représentant de l'Emprunteur à intervenir au présent contrat.

### **ARTICLE 7 CONDITIONS SUSPENSIVES AU VERSEMENT DE CHAQUE LIGNE DU PRÊT**

Il est précisé que le Versement d'une Ligne du Prêt est subordonné au respect des dispositions suivantes :

- que l'autorisation de prélèvement soit retournée au Prêteur signée par un représentant de l'Emprunteur habilité ;
- qu'il n'y ait aucun manquement de l'Emprunteur à l'un quelconque des engagements prévus à l'Article « **Déclarations et Engagements de l'Emprunteur** » ;
- qu'aucun cas d'exigibilité anticipée, visé à l'Article « **Remboursements Anticipés et Leurs Conditions Financières** », ne soit survenu ou susceptible de survenir ;
- que l'Emprunteur ne soit pas en situation d'impayé, de quelque nature que ce soit, vis-à-vis du Prêteur ;
- que l'Emprunteur justifie au Prêteur l'engagement de l'opération financée tel que précisé à l'Article « **Mise à Disposition de chaque Ligne du Prêt** » ;
- que l'Emprunteur produise au Prêteur la (ou les) pièce(s) suivante(s) :
  - Contrat de prêt(s) signé de l'ensemble des parties

Paraphes  



BANQUE des  
TERRITOIRES



#### CAISSE DES DÉPÔTS ET CONSIGNATIONS

- Garantie de la communauté de communes du Grand Chambord pour 50 %
- Garantie du Conseil Départemental du Loir et Cher pour 50 %

A défaut de réalisation des conditions précitées au moins dix (10) Jours ouvrés avant la date souhaitée pour le premier Versement, le Prêteur sera dans l'impossibilité de procéder au Versement des fonds à cette date.

### **ARTICLE 8 MISE À DISPOSITION DE CHAQUE LIGNE DU PRÊT**

Chaque Ligne du Prêt est mise à disposition pendant la Phase de Mobilisation du Contrat. Les Versements sont subordonnés au respect de l'Article « **Conditions Suspensives au Versement de chaque Ligne du Prêt** », à la conformité et à l'effectivité de la (ou des) Garantie(s) apportée(s), ainsi qu'à la justification, par l'Emprunteur, de l'engagement de l'opération financée notamment par la production de l'ordre de service de démarrage des travaux, d'un compromis de vente ou de toute autre pièce préalablement agréée par le Prêteur.

Sous réserve des dispositions de l'alinéa précédent, un échéancier de Versements pour chaque Ligne du Prêt est proposé par le Prêteur à l'Emprunteur. Cet échéancier est positionné à la Date Limite de Mobilisation des fonds.

Le premier Versement est subordonné à la prise d'effet du Contrat et ne peut intervenir moins de dix (10) Jours ouvrés après la Date d'Effet et le dernier Versement doit intervenir avant la Date Limite de Mobilisation.

Il appartient à l'Emprunteur de s'assurer que l'échéancier de Versements correspond à l'opération financée ou de le modifier dans les conditions ci-après :

toute modification du ou des échéanciers de Versements doit être :

- soit adressée par l'Emprunteur au Prêteur par lettre parvenue au moins dix (10) Jours ouvrés avant la date de Versement prévue initialement,
- soit réalisée par l'Emprunteur directement sur le site : [www.banquedesterritoires.fr](http://www.banquedesterritoires.fr) en respectant un délai de trois (3) Jours ouvrés entre la date de demande et la nouvelle date de réalisation du Versement souhaitée.

Le Prêteur se réserve le droit de requérir de l'Emprunteur les justificatifs de cette modification de l'échéancier.

A la date limite de mobilisation de chaque Ligne du Prêt, si la somme des Versements est inférieure au montant de la Ligne du Prêt, le montant de la Ligne du Prêt sera ramené au montant effectivement versé dans les conditions figurant à l'Article « **Caractéristiques Financières de chaque Ligne du Prêt** ».

En cas de retard dans le déroulement de l'opération, l'Emprunteur s'engage à avertir le Prêteur et à adapter le ou les échéanciers de Versements prévisionnels aux besoins effectifs de décaissements liés à l'avancement des travaux.

Le Prêteur a la faculté, pour des raisons motivées, de modifier une ou plusieurs dates prévues à l'échéancier de Versements voire de suspendre les Versements, sous réserve d'en informer préalablement l'Emprunteur par courrier ou par voie électronique.

Les Versements sont domiciliés sur le compte dont l'intitulé exact est porté sur l'accusé de réception transmis à l'Emprunteur à la prise d'effet du Contrat.

L'Emprunteur a la faculté de procéder à un changement de domiciliation en cours de Versement du Prêt sous réserve d'en faire la demande au Prêteur, par lettre parvenue au moins vingt (20) Jours ouvrés avant la nouvelle date de réalisation du Versement.

Paraphes

Caisse des dépôts et consignations

2 avenue de Paris - Le Primat - 45056 Orléans cedex 1 - Tél : 02 38 79 18 00

[centre-val-de-loire@caissedesdepots.fr](mailto:centre-val-de-loire@caissedesdepots.fr)

[banquedesterritoires.fr](http://banquedesterritoires.fr) | [@BanqueDesTerr](https://twitter.com/BanqueDesTerr)





BANQUE des  
TERRITOIRES



CAISSE DES DÉPÔTS ET CONSIGNATIONS

Le Prêteur se réserve, toutefois, le droit d'agréer les établissements teneurs des comptes ainsi que les catégories de comptes sur lesquels doivent intervenir les Versements.

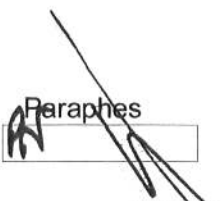
Paraphes  
  
10/24



**BANQUE des  
TERRITOIRES**



CAISSE DES DÉPÔTS ET CONSIGNATIONS

## **ARTICLE 9 CARACTÉRISTIQUES FINANCIÈRES DE CHAQUE LIGNE DU PRÊT**

Les caractéristiques financières de chaque Ligne du Prêt sont les suivantes :

<b>Offre CDC</b>			
<b>Caractéristiques de la Ligne du Prêt</b>	<b>PAM</b>	<b>PAM</b>	
<b>Enveloppe</b>	Eco-prêt	-	
<b>Identifiant de la Ligne du Prêt</b>	5431463	5431462	
<b>Montant de la Ligne du Prêt</b>	96 000 €	77 118 €	
<b>Commission d'instruction</b>	0 €	0 €	
<b>Durée de la période</b>	Annuelle	Annuelle	
<b>Taux de période</b>	0,25 %	1,1 %	
<b>TEG de la Ligne du Prêt</b>	0,25 %	1,1 %	
<b>Phase d'amortissement</b>			
<b>Durée</b>	25 ans	25 ans	
<b>Index<sup>1</sup></b>	Livret A	Livret A	
<b>Marge fixe sur index</b>	- 0,25 %	0,6 %	
<b>Taux d'intérêt<sup>2</sup></b>	0,25 %	1,1 %	
<b>Périodicité</b>	Annuelle	Annuelle	
<b>Profil d'amortissement</b>	Échéance prioritaire (intérêts différés)	Échéance prioritaire (intérêts différés)	
<b>Condition de remboursement anticipé volontaire</b>	Indemnité actuarielle	Indemnité actuarielle	
<b>Modalité de révision</b>	SR	SR	
<b>Taux de progressivité de l'échéance</b>	0,5 %	0,5 %	
<b>Mode de calcul des intérêts</b>	Equivalent	Equivalent	
<b>Base de calcul des intérêts</b>	30 / 360	30 / 360	

1 A titre purement indicatif et sans valeur contractuelle, la valeur de l'index à la date d'émission du présent Contrat est de 0,5 % (Livret A).

2 Le(s) taux indiqué(s) ci-dessus est (sont) susceptible(s) de varier en fonction des variations de l'index de la Ligne du Prêt.





BANQUE des  
TERRITOIRES



#### CAISSE DES DÉPÔTS ET CONSIGNATIONS

L'Emprunteur reconnaît que, conformément à la réglementation en vigueur, le TEG susmentionné, calculé selon un mode proportionnel au taux de période établi à partir d'une période de mois normalisés et rapporté à une année civile, est fourni en tenant compte de l'ensemble des commissions, rémunérations et frais, dont les frais de garantie, supportés par l'Emprunteur et portés à la connaissance du Prêteur lors de l'instruction de chaque Ligne du Prêt.

Pour l'avenir, le Prêteur et l'Emprunteur reconnaissent expressément pour chaque Ligne du Prêt, que :

- le TEG du fait des particularités de taux notamment en cas de taux variable, ne peut être fourni qu'à titre indicatif ;
- le calcul est effectué sur l'hypothèse d'un unique Versement, à la date de signature du Contrat qui vaut, pour les besoins du calcul du TEG, date de début d'amortissement théorique du Prêt.

Toutefois, ce TEG indicatif ne saurait être opposable au Prêteur en cas de modification des informations portées à sa connaissance.

Et, l'Emprunteur reconnaît avoir procédé personnellement à toutes les estimations qu'il jugeait nécessaires à l'appréciation du coût total de chaque Ligne du Prêt.

Les frais de garantie, visés ci-dessus, sont intégrés pour le calcul du TEG sur la base du montage de garantie prévu à l'Article « **Garantie** ».

### **ARTICLE 10 DÉTERMINATION DES TAUX**

#### **MODALITÉS D'ACTUALISATION DU TAUX VARIABLE**

A chaque variation de l'Index, l'Emprunteur aura la faculté de solliciter du Prêteur la communication des informations utiles concernant les nouvelles valeurs applicables à la prochaine Date d'Echéance de chaque Ligne du Prêt.

Selon les caractéristiques propres à chaque Ligne du Prêt, l'actualisation du (ou des) taux applicable(s) s'effectue selon les modalités de révisions ci-après.

Le taux d'intérêt et, le cas échéant, le taux de progressivité de l'échéance indiqués à l'Article « **Caractéristiques Financières de chaque Ligne du Prêt** », font l'objet d'une actualisation de leur valeur, à la Date d'Effet du Contrat, en cas de variation de l'Index.

Les valeurs actualisées sont calculées par application des formules de révision indiquées ci-après.

#### **MODALITÉS DE RÉVISION DU TAUX VARIABLE**

Paraphes



BANQUE des  
TERRITOIRES



## CAISSE DES DÉPÔTS ET CONSIGNATIONS

Pour chaque Ligne du Prêt révisée selon la modalité « Simple Révisabilité », le taux d'intérêt actuariel annuel (I) indiqué à l'Article « **Caractéristiques Financières de chaque Ligne du Prêt** » et actualisé comme indiqué ci-dessus, est révisé à la Date de Début de la Phase d'Amortissement puis à chaque Date d'Echéance de la Ligne du Prêt, dans les conditions ci-après définies :

- Le taux d'intérêt révisé (I') de la Ligne du Prêt est déterminé selon la formule :  $I' = T + M$

où T désigne le taux de l'Index en vigueur à la date de Révision et M la marge fixe sur Index prévue à l'Article « **Caractéristiques Financières de chaque Ligne du Prêt** » en vigueur à la Date d'Echéance de la Ligne du Prêt.

Le taux ainsi calculé correspond au taux actuariel annuel pour la durée de la Ligne du Prêt restant à courir. Il s'applique au capital restant dû et, le cas échéant, à la part des intérêts dont le règlement a été différé.

Le taux révisé s'applique au calcul des échéances relatives à la Phase d'Amortissement restant à courir.

En tout état de cause, en Phase d'Amortissement ainsi qu'en Phase de Préfinancement éventuelle, le taux d'intérêt de chaque Ligne du Prêt ne saurait être négatif et le cas échéant sera ramené à 0 %.

## **ARTICLE 11 CALCUL ET PAIEMENT DES INTÉRÊTS**

Les intérêts dus au titre de la période comprise entre deux Dates d'Echéances sont déterminés selon la ou les méthodes de calcul décrites ci-après.

Où (I) désigne les intérêts calculés à terme échu, (K) le capital restant dû au début de la période majoré, le cas échéant, du stock d'intérêts et (t) le taux d'intérêt annuel sur la période.

- Méthode de calcul selon un mode équivalent et une base « 30 / 360 » :

$$I = K \times [(1 + t) \text{ "base de calcul" } - 1]$$

La base de calcul « 30 / 360 » suppose que l'on considère que tous les mois comportent 30 jours et que l'année comporte 360 jours.

Pour chaque Ligne du Prêt, les intérêts seront exigibles selon les conditions ci-après.

Pour chaque Ligne du Prêt ne comportant pas de Phase de Préfinancement, les intérêts dus au titre de la première échéance seront déterminés prorata temporis pour tenir compte des dates effectives de Versement des fonds.

De la même manière, les intérêts dus au titre des échéances suivantes seront déterminés selon les méthodes de calcul ci-dessus et compte tenu des modalités définies à l'Article « **Caractéristiques Financières de chaque Ligne du Prêt** ».

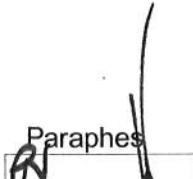
Paraphes  





BANQUE des  
TERRITOIRES



CAISSE DES DÉPÔTS ET CONSIGNATIONS

## **ARTICLE 12 AMORTISSEMENT ET REMBOURSEMENT DU CAPITAL**

Pour chaque Ligne du Prêt, l'amortissement du capital se fera selon le ou les profils d'amortissements ci-après.

Lors de l'établissement du tableau d'amortissement d'une Ligne du Prêt avec un profil « échéance prioritaire (intérêts différés) », les intérêts et l'échéance sont prioritaires sur l'amortissement de la Ligne du Prêt. Ce dernier se voit déduit et son montant correspond à la différence entre le montant de l'échéance et celui des intérêts.

La séquence d'échéance est fonction du taux de progressivité des échéances mentionnées aux Articles « **Caractéristiques Financières de chaque Ligne du Prêt** » et « **Détermination des Taux** ».

Si les intérêts sont supérieurs à l'échéance, alors la différence entre le montant des intérêts et de l'échéance constitue les intérêts différés. Le montant amorti au titre de la période est donc nul.

## **ARTICLE 13 RÈGLEMENT DES ÉCHÉANCES**

L'Emprunteur paie, à chaque Date d'Echéance, le montant correspondant au remboursement du capital et au paiement des intérêts dus. Ce montant est déterminé selon les modalités définies à l'Article « **Caractéristiques Financières de chaque Ligne du Prêt** ».

Le tableau d'amortissement de chaque Ligne du Prêt indique le capital restant dû et la répartition des échéances entre capital et intérêts, et le cas échéant du stock d'intérêts, calculée sur la base d'un Versement unique réalisé en Date de Début de la Phase d'Amortissement.

Les paiements font l'objet d'un prélèvement automatique au bénéfice du Prêteur. Ce prélèvement est effectué conformément à l'autorisation reçue par le Prêteur à cet effet.

Les sommes dues par les Emprunteurs ayant l'obligation d'utiliser le réseau des comptables publics font l'objet d'un prélèvement selon la procédure du débit d'office. Elles sont acquittées auprès de la Caisse des Dépôts à Paris.

Les paiements sont effectués de sorte que les fonds parviennent effectivement dans les écritures comptables de la Caisse des Dépôts au plus tard le jour de l'échéance ou le premier jour ouvré suivant celui de l'échéance si ce jour n'est pas un jour ouvré.

## **ARTICLE 14 COMMISSIONS**

Le présent Prêt n'est soumis à la perception d'aucune commission d'instruction.



BANQUE des  
TERRITOIRES



CAISSE DES DÉPÔTS ET CONSIGNATIONS

## **ARTICLE 15 DÉCLARATIONS ET ENGAGEMENTS DE L'EMPRUNTEUR**

### **DÉCLARATIONS DE L'EMPRUNTEUR :**

L'Emprunteur déclare et garantit au Prêteur :

- avoir pris connaissance de toutes les dispositions et pièces formant le Contrat et les accepter ;
- qu'il a la capacité de conclure et signer le Contrat auquel il est Partie, ayant obtenu toutes les autorisations nécessaires à cet effet, ainsi que d'exécuter les obligations qui en découlent ;
- qu'il renonce expressément à bénéficier d'un délai de rétractation à compter de la conclusion du contrat ;
- qu'il a une parfaite connaissance et compréhension des caractéristiques financières et des conditions de remboursement du Prêt et qu'il reconnaît avoir obtenu de la part du Prêteur, en tant que de besoin, toutes les informations utiles et nécessaires ;
- la conformité des décisions jointes aux originaux et rendues exécutoires ;
- la sincérité des documents transmis et notamment de la certification des documents comptables fournis et l'absence de toute contestation à leur égard ;
- qu'il n'est pas en état de cessation de paiement et ne fait l'objet d'aucune procédure collective ;
- qu'il n'a pas déposé de requête en vue de l'ouverture d'une procédure amiable le concernant ;
- l'absence de recours de quelque nature que ce soit à l'encontre de l'opération financée ;
- qu'il a été informé que le Prêteur pourra céder et/ou transférer tout ou partie de ses droits et obligations sans que son accord ne soit préalablement requis.

### **ENGAGEMENTS DE L'EMPRUNTEUR :**

Sous peine de déchéance du terme de remboursement du Prêt, l'Emprunteur s'engage à :

- affecter les fonds exclusivement au projet défini à l'Article « **Objet du Prêt** » du Contrat. Cependant, l'utilisation des fonds par l'Emprunteur pour un objet autre que celui défini à l'Article précité ne saurait en aucun cas engager la responsabilité du Prêteur ;
- rembourser le Prêt aux Dates d'Echéances convenues ;
- assurer les immeubles, objet du présent financement, contre l'incendie et à présenter au Prêteur un exemplaire des polices en cours à première réquisition ;
- ne pas consentir, sans l'accord préalable du Prêteur, de Garantie sur le foncier et les immeubles financés, pendant toute la durée de remboursement du Prêt, à l'exception de celles qui pourraient être prises, le cas échéant, par le(s) garant(s) en contrepartie de l'engagement constaté par l'Article « **Garanties** » du Contrat ;
- obtenir tous droits immobiliers, permis et Autorisations nécessaires, s'assurer et /ou faire en sorte que celles-ci nécessaires ou requises pour réaliser l'opération sont délivrées et maintenues en vigueur ;

Parapnes

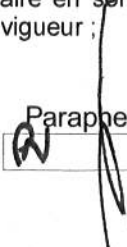
  
[Signature]

15/24





BANQUE des  
TERRITOIRES



#### CAISSE DES DÉPÔTS ET CONSIGNATIONS

- justifier du titre définitif conforme conférant les droits réels immobiliers pour l'opération financée dans les cas où celui-ci n'a pas été préalablement transmis et conserver, sauf accord préalable écrit du Prêteur, la propriété de tout ou partie significative des biens financés par le Prêt ;
- souscrire et maintenir, le cas échéant, pendant toute la durée du chantier et jusqu'à l'achèvement des ouvrages financés par le Prêteur, une police d'assurance tous risques chantier, pour son compte et celui de tous les intervenants à la construction, garantissant les ouvrages en cours de construction contre tous dommages matériels, ainsi que la responsabilité de l'Emprunteur comme de tous les intervenants pour tous dommages aux avoisinants ou aux existants ;
- entretenir, réparer et renouveler les actifs utilisés dans le cadre de l'opération ;
- apporter, le cas échéant, les fonds propres nécessaires à l'équilibre financier de l'opération ;
- informer préalablement (et au plus tard dans le mois précédant l'évènement) le Prêteur et obtenir son accord sur tout projet :
  - de transformation de son statut, ou de fusion, absorption, scission, apport partiel d'actif, transfert universel de patrimoine ou toute autre opération assimilée ;
  - de modification relative à son actionnariat de référence et à la répartition de son capital social telle que cession de droits sociaux ou entrée au capital d'un nouvel associé/actionnaire ;
  - de signature ou modification d'un pacte d'associés ou d'actionnaires, et plus spécifiquement s'agissant des SA d'HLM au sens des dispositions de l'article L.422-2-1 du Code de la construction et de l'habitation ;
- maintenir, pendant toute la durée du Contrat, la vocation sociale de l'opération financée et justifier du respect de cet engagement par l'envoi, au Prêteur, d'un rapport annuel d'activité ;
- produire à tout moment au Prêteur, sur sa demande, les documents financiers et comptables des trois derniers exercices clos ainsi que, le cas échéant, un prévisionnel budgétaire ou tout ratio financier que le Prêteur jugera utile d'obtenir ;
- fournir à la demande du Prêteur, les pièces attestant de la réalisation de l'objet du financement visé à l'Article « **Objet du Prêt** », ainsi que les documents justifiant de l'obtention de tout financement permettant d'assurer la pérennité du caractère social de l'opération financée ;
- fournir au Prêteur, dans les deux années qui suivent la date d'achèvement des travaux, le prix de revient définitif de l'opération financée par le Prêt ;
- tenir des écritures comptables de toutes les transactions financières et dépenses faites dans le cadre de l'opération financée et conserver lesdits livres comptables ;
- fournir, soit sur sa situation, soit sur les projets financés, tout renseignement et document budgétaire ou comptable à jour que le Prêteur peut être amené à lui réclamer notamment, une prospective actualisée mettant en évidence sa capacité à moyen et long terme à faire face aux charges générées par le projet, et à permettre aux représentants du Prêteur de procéder à toutes vérifications qu'ils jugeraient utiles ;
- informer, le cas échéant, le Prêteur sans délai, de toute décision tendant à déferer les délibérations de l'assemblée délibérante de l'Emprunteur autorisant le recours au Prêt et ses modalités devant toute juridiction, de même que du dépôt de tout recours à l'encontre d'un acte détachable du Contrat ;

Paraphes





BANQUE des  
TERRITOIRES



#### CAISSE DES DÉPÔTS ET CONSIGNATIONS

- informer, le cas échéant, le Prêteur, sans délai, de l'ouverture d'une procédure amiable à sa demande ou de l'ouverture d'une procédure collective à son égard, ainsi que de la survenance de toute procédure précontentieuse, contentieuse, arbitrale ou administrative devant toute juridiction ou autorité quelconque ;
- informer préalablement, le cas échéant, le Prêteur de tout projet de nantissement de ses parts sociales ou actions ;
- informer, dès qu'il en a connaissance, le Prêteur de la survenance de tout événement visé à l'article « **Remboursements Anticipés et Leurs Conditions Financières** » ;
- informer le Prêteur dès qu'il en a connaissance, de tout événement susceptible de retarder le démarrage de l'opération financée, d'en suspendre momentanément ou durablement voire d'en annuler la réalisation, ou d'en modifier le contenu ;
- informer le Prêteur de la date d'achèvement des travaux, par production de la déclaration ad hoc, dans un délai maximum de trois mois à compter de celle-ci ;
- à ne pas céder ou transférer tout ou partie de ses droits ou obligations au titre du présent Contrat sans l'autorisation expresse du Prêteur.
- respecter les dispositions réglementaires applicables aux logements locatifs sociaux et transmettre au Prêteur, en cas de réalisation de logements locatifs sociaux sur le(s) bien(s) immobilier(s) financé(s) au moyen du Prêt, la décision de subvention ou d'agrément ouvrant droit à un financement de la Caisse des Dépôts ou d'un établissement de crédit ayant conclu une convention avec celle-ci ;
- démarrer les travaux dans les six mois suivant l'offre de prêt ou dans les douze mois pour les départements de l'Outre-Mer, et les achever au plus tard 24 mois après cette date sauf dérogation expresse ;
- réaliser au moyen des fonds octroyés, les travaux préconisés par l'audit énergétique méthode TH-C-E ex pour dégager le gain énergétique renseigné lors de la demande de PAM éco-prêt en ligne ou dans la fiche « Engagement de performance globale ». A défaut d'audit énergétique, l'Emprunteur s'engage à réaliser les travaux de rénovation thermique tels que spécifiés dans la demande de prêt en ligne ou dans la fiche "Interventions à caractère thermique".  
Par dérogation, les travaux réalisés dans les départements de l'Outre-Mer seront spécifiés dans l'« Agrément - formulaire de demande d'éco-prêt logement social » validé par la Direction de l'Environnement, de l'Aménagement et du Logement (DEAL) ;
- produire sur simple demande du Prêteur les documents justificatifs permettant de vérifier le contenu et la réalisation des travaux préconisés par l'audit initial ;
- communiquer sur demande du Prêteur, le rapport de Repérage Amiante avant travaux ;
- fournir au Prêteur, le cas échéant, copie du label réglementaire de performance énergétique obtenu dans le cadre d'une certification globale justifiant du montant majoré des sommes prêtées dans l'année suivant la date de déclaration d'achèvement des travaux (ou d'achèvement des travaux dans les cas où une déclaration ne serait pas obligatoire). Par dérogation, pour les travaux situés dans les départements de l'Outre-Mer, fournir au Prêteur, le cas échéant, copie du justificatif établi par un (ou des) certificateur(s) de l'inscription du bâtiment dans une démarche de qualité environnementale et de l'obtention du Label ;
- solliciter le Prêteur pour tout financement complémentaire pour des travaux d'amélioration portant sur la même opération ;

Paraphes

RN

17/24





BANQUE des  
TERRITOIRES



#### CAISSE DES DÉPÔTS ET CONSIGNATIONS

- communiquer sur simple demande du Prêteur copie des relevés de consommation d'énergie (chauffage et eau chaude sanitaire en collectif) des logements et bâtiments à réhabiliter situés en métropole correspondant aux trois années précédant la réhabilitation ainsi qu'aux trois années suivantes, copie des factures correspondant aux travaux de rénovation thermique réalisés ;
- réaliser les opérations de réhabilitation au moyen des fonds de chaque Ligne du Prêt PAM et dans le respect des caractéristiques figurant au tableau « Détail des opérations de réhabilitation » transmis au Prêteur lors de la demande de Prêt.
- rembourser la Ligne du Prêt PAM Eco-Prêt et/ou la Ligne du Prêt PAM Amiante octroyée(s) par le Prêteur pour le financement de l'opération objet du présent Prêt, dans le cas où la Ligne du Prêt PAM finançant la même opération ferait l'objet d'un remboursement anticipé, total ou partiel, volontaire ou obligatoire.

#### ARTICLE 16 GARANTIES

Le remboursement du capital et le paiement des intérêts ainsi que toutes les sommes contractuellement dues ou devenues exigibles au titre du présent contrat sont garantis comme suit :

Type de Garantie	Dénomination du garant / Désignation de la Garantie	Quotité Garantie (en %)
Collectivités locales	DEPARTEMENT DU LOIR ET CHER	50,00
Collectivités locales	CC DU GRAND CHAMBORD	50,00

Les Garants du Prêt s'engagent, pendant toute la durée du Prêt, au cas où l'Emprunteur, pour quelque motif que ce soit, ne s'acquitterait pas de toutes sommes contractuellement dues ou devenues exigibles, à effectuer le paiement en son lieu et place et sur simple demande du Prêteur, sans pouvoir exiger que celui-ci discute au préalable les biens de l'Emprunteur défaillant.

Les engagements de ces derniers sont réputés conjoints, de telle sorte que la Garantie de chaque Garant est due pour la totalité du Prêt à hauteur de sa quote-part expressément fixée aux termes de l'acte portant Garantie au Prêt.

#### ARTICLE 17 REMBOURSEMENTS ANTICIPÉS ET LEURS CONDITIONS FINANCIÈRES

Tout remboursement anticipé devra être accompagné du paiement, le cas échéant, des intérêts différés correspondants. Ce montant sera calculé au prorata des capitaux remboursés en cas de remboursement partiel.

Tout remboursement anticipé doit être accompagné du paiement des intérêts courus contractuels correspondants.

Le paiement des intérêts courus sur les sommes ainsi remboursées par anticipation, sera effectué dans les conditions définies à l'Article « Calcul et Paiement des Intérêts ».

Le remboursement anticipé partiel ou total du Prêt, qu'il soit volontaire ou obligatoire, donnera lieu, au règlement par l'Emprunteur d'une indemnité dont les modalités de calcul sont détaillées selon les différents cas, au sein du présent Article.

L'indemnité perçue par le Prêteur est destinée à compenser le préjudice financier résultant du remboursement anticipé du Prêt avant son terme, au regard de la spécificité de la ressource prêtée et de son remplacement sur les marchés financiers.

Paraphes



18/24

**BANQUE des  
TERRITOIRES****CAISSE DES DÉPÔTS ET CONSIGNATIONS**

L'Emprunteur reconnaît avoir été informé des conditions financières des remboursements anticipés et en accepte les dispositions.

**17.1 REMBOURSEMENTS ANTICIPÉS VOLONTAIRES****17.1.1 Conditions des demandes de remboursements anticipés volontaires**

Pour chaque Ligne du Prêt comportant une indemnité actuarielle, dont les modalités de calculs sont stipulées ci-après, l'Emprunteur a la faculté d'effectuer, en Phase d'amortissement, des remboursements anticipés volontaires totaux ou partiels à chaque Date d'Echéance moyennant un préavis de quarante cinq (45) jours calendaires avant la date de remboursement anticipé volontaire souhaitée. Les remboursements anticipés volontaires sont pris en compte pour l'échéance suivante si le Versement effectif des sommes est constaté dans les écritures comptables de la Caisse des Dépôts au moins deux mois avant cette échéance.

La date du jour de calcul des sommes dues est fixée quarante (40) jours calendaires avant la date de remboursement anticipé volontaire souhaitée.

Toute demande de remboursement anticipé volontaire notifiée conformément à l'Article « **Notifications** » doit indiquer, pour chaque Ligne du Prêt, la date à laquelle doit intervenir le remboursement anticipé volontaire, le montant devant être remboursé par anticipation et préciser la (ou les) Ligne(s) du Prêt sur laquelle (ou lesquelles) ce(s) remboursement(s) anticipé(s) doit(doivent) intervenir.

Le Prêteur lui adressera, trente cinq (35) jours calendaires avant la date souhaitée pour le remboursement anticipé volontaire, le montant de l'indemnité de remboursement anticipé volontaire calculé selon les modalités détaillées ci-après au présent article.

L'Emprunteur devra confirmer le remboursement anticipé volontaire par courriel ou par télécopie, selon les modalités définies à l'Article « **Notifications** », dans les cinq (5) jours calendaires qui suivent la réception du calcul de l'indemnité de remboursement anticipé volontaire.

Sa confirmation vaut accord irrévocable des Parties sur le montant total du remboursement anticipé volontaire et du montant de l'indemnité.

**17.1.2 Conditions financières des remboursements anticipés volontaires**

Les conditions financières des remboursements anticipés volontaires définies ci-dessous et applicables à chaque Ligne du Prêt sont détaillées à l'Article « **Caractéristiques Financières de chaque Ligne du Prêt** ».

Durant la Phase d'Amortissement, les remboursements anticipés volontaires donnent également lieu à la perception, par le Prêteur, d'une indemnité actuarielle dont le montant sera égal à la différence, uniquement lorsque celle-ci est positive, entre la « **Valeur de Marché de la Ligne du Prêt** » et le montant du capital remboursé par anticipation, augmenté des intérêts courus non échus dus à la date du remboursement anticipé.

En cas de remboursement anticipé partiel, les échéances ultérieures sont recalculées, par application des caractéristiques en vigueur à la date du remboursement, sur la base, d'une part, du capital restant dû majoré, le cas échéant, des intérêts différés correspondants et, d'autre part, de la durée résiduelle du Prêt.

Paraphes

19/24





BANQUE des  
TERRITOIRES



CAISSE DES DÉPÔTS ET CONSIGNATIONS

## 17.2 REMBOURSEMENTS ANTICIPÉS OBLIGATOIRES

### 17.2.1 Premier cas entraînant un remboursement anticipé obligatoire

Toutes sommes contractuellement dues au Prêteur au titre du Contrat deviendront immédiatement exigibles en cas de :

- tout impayé à Date d'Echéance, ces derniers entraineront également l'exigibilité d'intérêts moratoires ;
- perte par l'Emprunteur de sa qualité le rendant éligible au Prêt ;
- dévolution du bien financé à une personne non éligible au Prêt et/ou non agréée par le Prêteur en raison de la dissolution, pour quelque cause que ce soit, de l'organisme Emprunteur ;
- vente de logement faite par l'Emprunteur au profit de personnes morales ne contractualisant pas avec la Caisse des Dépôts pour l'acquisition desdits logements ;
- non respect par l'Emprunteur des dispositions légales et réglementaires applicables aux logements locatifs sociaux ;
- non utilisation des fonds empruntés conformément à l'objet du Prêt tel que défini à l'Article «**Objet du Prêt**» du Contrat ;
- non respect de l'un des engagements de l'Emprunteur énumérés à l'Article «**Déclarations et Engagements de l'Emprunteur**», ou en cas de survenance de l'un des événements suivants :
  - dissolution, liquidation judiciaire ou amiable, plan de cession de l'Emprunteur ou de l'un des associés de l'Emprunteur dans le cadre d'une procédure collective ;
  - la(les) Garantie(s) octroyée(s) dans le cadre du Contrat, a(ont) été rapportée(s), cesse(nt) d'être valable(s) ou pleinement efficace(s), pour quelque cause que ce soit.

Les cas de remboursements anticipés obligatoires ci-dessus donneront lieu au paiement par l'Emprunteur d'une pénalité égale à 7 % du montant total des sommes exigibles par anticipation.

### 17.2.2 Deuxième cas entraînant un remboursement anticipé obligatoire

Toutes sommes contractuellement dues au Prêteur au titre du Contrat deviendront immédiatement exigibles dans les cas suivants :

- cession, démolition ou destruction du bien immobilier financé par le Prêt, sauf dispositions législatives ou réglementaires contraires ou renonciation expresse du Prêteur ;
- transfert, démembrement ou extinction, pour quelque motif que ce soit, des droits réels immobiliers détenus par l'Emprunteur sur le bien financé ;
- action judiciaire ou administrative tendant à modifier ou à annuler les autorisations administratives nécessaires à la réalisation de l'opération ;
- modification du statut juridique, du capital (dans son montant ou dans sa répartition), de l'actionnaire de référence, du pacte d'actionnaires ou de la gouvernance de l'Emprunteur, n'ayant pas obtenu l'accord préalable du Prêteur ;

Paraphas



BANQUE des  
TERRITOIRES



#### CAISSE DES DÉPÔTS ET CONSIGNATIONS

- nantissement des parts sociales ou actions de l'Emprunteur.

Les cas de remboursements anticipés obligatoires ci-dessus donneront lieu au paiement par l'Emprunteur d'une indemnité égale à un semestre d'intérêts sur les sommes remboursées par anticipation, calculée au taux du Prêt en vigueur à la date du remboursement anticipé.

#### 17.2.3 Troisième cas entraînant un remboursement anticipé obligatoire

L'Emprunteur s'oblige, au plus tard dans les deux (2) années qui suivent la date de déclaration d'achèvement des travaux ou dans l'année qui suit l'élaboration de la fiche de clôture d'opération, à rembourser les sommes trop perçues, au titre du Contrat, lorsque :

- le montant total des subventions obtenues est supérieur au montant initialement mentionné dans le plan de financement de l'opération ;
- le prix de revient définitif de l'opération est inférieur au prix prévisionnel ayant servi de base au calcul du montant du Prêt.

A défaut de remboursement dans ces délais une indemnité, égale à celle perçue en cas de remboursements anticipés volontaires, sera due sur les sommes trop perçues remboursées par anticipation.

Donnent lieu au seul paiement des intérêts contractuels courus correspondants, les cas de remboursements anticipés suivants :

- vente de logement faite par l'Emprunteur au profit de personnes physiques ;
- vente de logement faite par l'Emprunteur au profit de personnes morales contractualisant avec la Caisse des Dépôts, dans les conditions d'octroi de cette dernière, pour l'acquisition desdits logements ;
- démolition pour vétusté et/ou dans le cadre de la politique de la ville (Zone ANRU).

De plus, à défaut de production dans l'année suivant la date de déclaration d'achèvement des travaux (ou d'achèvement des travaux dans le cas où une déclaration ne serait pas obligatoire), de la copie du label réglementaire de performance énergétique obtenu dans le cadre d'une certification globale justifiant du montant majoré des sommes prêtées, conformément au document précité « Engagement de performance globale », ou bien du justificatif de la démarche de qualité environnementale, la somme des montants correspondant à la majoration octroyée à chaque Ligne du Prêt PAM Eco-Prêt sera immédiatement exigible et une pénalité égale à 7% de la somme exigible sera due par l'Emprunteur au Prêteur.

Dans l'hypothèse où les travaux de rénovation thermique réalisés n'ont pas permis d'atteindre la performance énergétique rendant l'Objet du Prêt éligible au PAM Eco-prêt, et ce conformément aux stipulations prévues dans les pièces justificatives « Intervention à caractère thermique » et « Engagement de performance globale », ou bien « Agrément - formulaire de demande d'éco-prêt logement social », le PAM Eco-prêt sera de fait requalifié en PAM et aux conditions de taux de celui-ci, soit un taux d'intérêt égal à TLA + 0.60 % (60 points de base).

En outre, cette requalification ne donnera pas lieu à l'établissement d'un avenant au présent contrat. Néanmoins si l'acte de garantie fait référence au taux d'intérêt du PAM Eco-prêt, alors un nouvel acte sera exigé par le Prêteur.

Paraphes







CAISSE DES DÉPÔTS ET CONSIGNATIONS

**ARTICLE 18 RETARD DE PAIEMENT - INTÉRÊTS MORATOIRES**

Toute somme due au titre de chaque Ligne du Prêt indexée sur Livret A, non versée à la date d'exigibilité, porte intérêt de plein droit, dans toute la mesure permise par la loi, à compter de cette date, au taux du Livret A majoré de 6 % (600 points de base).

La date d'exigibilité des sommes remboursables par anticipation s'entend de la date du fait générateur de l'obligation de remboursement, quelle que soit la date à laquelle ce fait générateur a été constaté par le Prêteur.

La perception des intérêts de retard mentionnés au présent article ne constituera en aucun cas un octroi de délai de paiement ou une renonciation à un droit quelconque du Prêteur au titre du Contrat.

Sans préjudice de leur exigibilité à tout moment, les intérêts de retard échus et non-payés seront capitalisés avec le montant impayé, s'ils sont dus pour au moins une année entière au sens de l'article 1343-2 du Code civil.

**ARTICLE 19 NON RENONCIATION**

Le Prêteur ne sera pas considéré comme ayant renoncé à un droit au titre du Contrat ou de tout document s'y rapportant du seul fait qu'il s'abstient de l'exercer ou retarde son exercice.

**ARTICLE 20 DROITS ET FRAIS**

L'Emprunteur prend à sa charge les droits et frais présents et futurs qui peuvent résulter du Contrat et notamment les frais de gestion et les commissions prévues à l'Article « **Caractéristiques Financières de chaque Ligne du Prêt** » et, le cas échéant, à l'Article « **Commissions** ».

**ARTICLE 21 NOTIFICATIONS ET DONNÉES À CARACTÈRE PERSONNEL**

Toutes les communications entre l'Emprunteur et le Prêteur (y compris les demandes de Prêt(s)) peuvent être effectuées soit par courriel soit via le site [www.banquedesterritoires.fr](http://www.banquedesterritoires.fr) par un représentant de l'Emprunteur dûment habilité. A cet égard, l'Emprunteur reconnaît que toute demande ou notification émanant de son représentant dûment habilité et transmise par courriel ou via le site indiqué ci-dessus l'engagera au même titre qu'une signature originale et sera considérée comme valable, même si, pour la bonne forme, une lettre simple de confirmation est requise.

Par ailleurs, l'Emprunteur est avisé que les informations résultant de la législation et de la réglementation concernant les données personnelles, et notamment, le règlement (UE) 2016/679 du 27 avril 2016 relatif à la protection des personnes physiques à l'égard du Traitement des Données à caractère personnel et à la libre circulation de ces Données, applicable à compter du 25 mai 2018 (ci-après, « le RGPD »), font l'objet d'une notice, consultable sur le site [www.banquedesterritoires.fr/donnees-personnelles](http://www.banquedesterritoires.fr/donnees-personnelles).

Parapnes  
DN



**BANQUE des  
TERRITOIRES**



CAISSE DES DÉPÔTS ET CONSIGNATIONS

**ARTICLE 22 ÉLECTION DE DOMICILE ET ATTRIBUTION DE COMPÉTENCE**

Le Contrat est soumis au droit français.

Pour l'entière exécution des présentes et de leur suite, les Parties font élection de domicile, à leurs adresses ci-dessus mentionnées.

En cas de différends sur l'interprétation ou l'exécution des présentes, les Parties s'efforceront de trouver de bonne foi un accord amiable.

A défaut d'accord trouvé, tout litige sera soumis aux tribunaux compétents dans le ressort des juridictions du second degré de Paris.

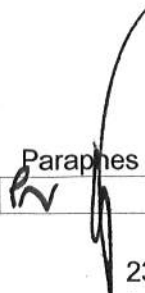
Paraphes  
  
23/24





CAISSE DES DÉPÔTS ET CONSIGNATIONS

Fait en autant d'originaux que de signataires,

Le, 28/05/2021  
Pour l'Emprunteur,  
Civilité : Monsieur  
Nom / Prénom : NADOT Eric  
Qualité : Directeur Général  
Dûment habilité(e) aux présentes

Le, 20/05/21  
Pour la Caisse des Dépôts,  
Civilité : Patricia Nandillon  
Responsable appui à la relation clientèle  
Nom / Prénom :  
Qualité :  
Dûment habilité(e) aux présentes

Cachet et Signature :



Cachet et Signature :

Patricia Nandillon  
Responsable appui à la relation clientèle

**ARRETES DE MONSIEUR LE PRESIDENT  
DU CONSEIL DEPARTEMENTAL**





**OBJET :**

RD n° 952 du PR 42+945 au PR 43+020, la RD n° 1 du PR 11+938 au PR 12+520 et la RD n° 751 du PR 50+050 au PR 50+090 - Hors et en agglomération  
Communes de CHAUMONT-SUR-LOIRE et VEUZAIN-SUR-LOIRE  
Transhumance de moutons  
Coupure momentanée de la circulation

**LE PRESIDENT DU CONSEIL DEPARTEMENTAL DE LOIR-ET-CHER****LE MAIRE DE CHAUMONT-SUR-LOIRE**

**Vu** le code général des collectivités territoriales

**Vu** le code de la route

**Vu** l'arrêté interministériel du 24 novembre 1967, modifié et complété, relatif à la signalisation des routes et autoroutes

**Vu** l'instruction interministérielle sur la signalisation routière, modifiée et complétée, 1ère et 8ème parties

**VU** le décret du 3 juin 2009 modifié portant inscription de la 952 dans la liste des routes à grande circulation

**Vu** l'arrêté préfectoral n° 41-2021-02-15-004 du 15 février 2021 portant délégation de signature à Monsieur Patrick SEAC'H, Directeur Départemental des Territoires de Loir-et-Cher

**Vu** l'arrêté en date du 30 juillet 2021 donnant délégation à Monsieur Philippe MILHOMME, Directeur adjoint de l'entretien routier et Adjoint au directeur des routes et des mobilités

**VU** l'avis favorable de la Direction Départementale des Territoires du Loir-et-Cher en date du 30 juillet 2021,

**Vu** la demande de Mme Florie MIARD, chargée de mission Biodiversité à la Direction Aménagement de l'Espace Public qui assurera le pilotage de la transhumance des moutons, en date du jeudi 22 juillet 2021

**CONSIDERANT** qu'il est nécessaire de couper momentanément les 2 sens de circulation de la route départementale pour assurer le passage du troupeau de moutons

**ARRETE****ARTICLE 1 :**

Une coupure momentanée par les forces de gendarmerie sera instaurée sur la RD n° 952 du PR 42+945 au PR 43+020, la RD n° 1 du PR 11+938 au PR 12+520 et la RD n° 751 du PR 50+050 au PR 50+090 le jeudi 26 août 2021 entre 07H00 et 13H00.

Le pétitionnaire sera tenue de contacter la Division Routes Centre dès le début de son intervention.

*DIRECTION GENERALE ADJOINTE - AMENAGEMENT DU TERRITOIRE  
DIRECTION DES ROUTES*



**ARTICLE 2 :**

Les accompagnateurs du troupeau, munis d'un baudrier, placés en amont et en aval de la traversée, peuvent agiter un drapeau rouge (K1) pour faire ralentir les véhicules.

**Attention : uniquement les forces de l'ordre ont le pouvoir de bloquer les véhicules.**

**ARTICLE 3 :**

La circulation pourra être rétablie dès la fin de la traversée des animaux.

**ARTICLE 4 :**

Le présent arrêté sera publié au recueil des actes administratifs du Département (1). Un exemplaire sera adressé à :

- Conseil départemental de Loir-et-Cher - Chef de la Division Routes Centre - 55 rue Laplace - 41000 BLOIS
- Monsieur le Commandant du Groupement de Gendarmerie de Loir-et-Cher - 16 rue Signeux - 41013 BLOIS Cédex
- DOTC BEAUCE SOLOGNE - Responsable Transports - 5 avenue Montesquieu - BP 36704 - 45067 ORLEANS Cedex 2
- Direction Aménagement de l'Espace Public - Hotel de Ville - 9 place Saint Louis - 41000 BLOIS
- Le Maire de la commune de CHAUMONT-SUR-LOIRE
- Le Maire de la commune de VEUZAIN-SUR-LOIRE

- Direction Départementale des Territoires du Loir-et-Cher

Fait à BLOIS, le **- 6 AOUT 2021**  
Pour le Président du Conseil départemental

Pour le président du conseil départemental  
et par délégation,  
L'adjoint à la directrice,

**Philippe Milhomme**

Fait à Chaumont-sur-Loire, le **30 septembre 2021**  
Le Maire de Chaumont-sur-Loire



L'Adjoint délégué,

*[Handwritten signature]*

Le Président du Conseil départemental

certifie que le présent acte a été  
affiché ou notifié le : **- 6 AOUT 2021**

est exécutoire le : **- 6 AOUT 2021**

POUR LE PRESIDENT DU CONSEIL DEPARTEMENTAL

et par délégation

Pour le président du conseil départemental  
et par délégation,  
L'adjoint à la directrice,

**Philippe Milhomme**

"Dans un délai de deux mois à compter de la présente notification, le présent arrêté peut faire l'objet des voies de recours de droit commun contre les décisions administratives. Celles-ci peuvent s'exercer :

- soit directement auprès du Tribunal Administratif,
- soit auprès du Président du Conseil départemental qui dispose d'un délai de deux mois pour statuer.

Au terme de ce délai, il est possible, dans les deux mois, de déposer un recours contentieux devant le Tribunal Administratif territorialement compétent."

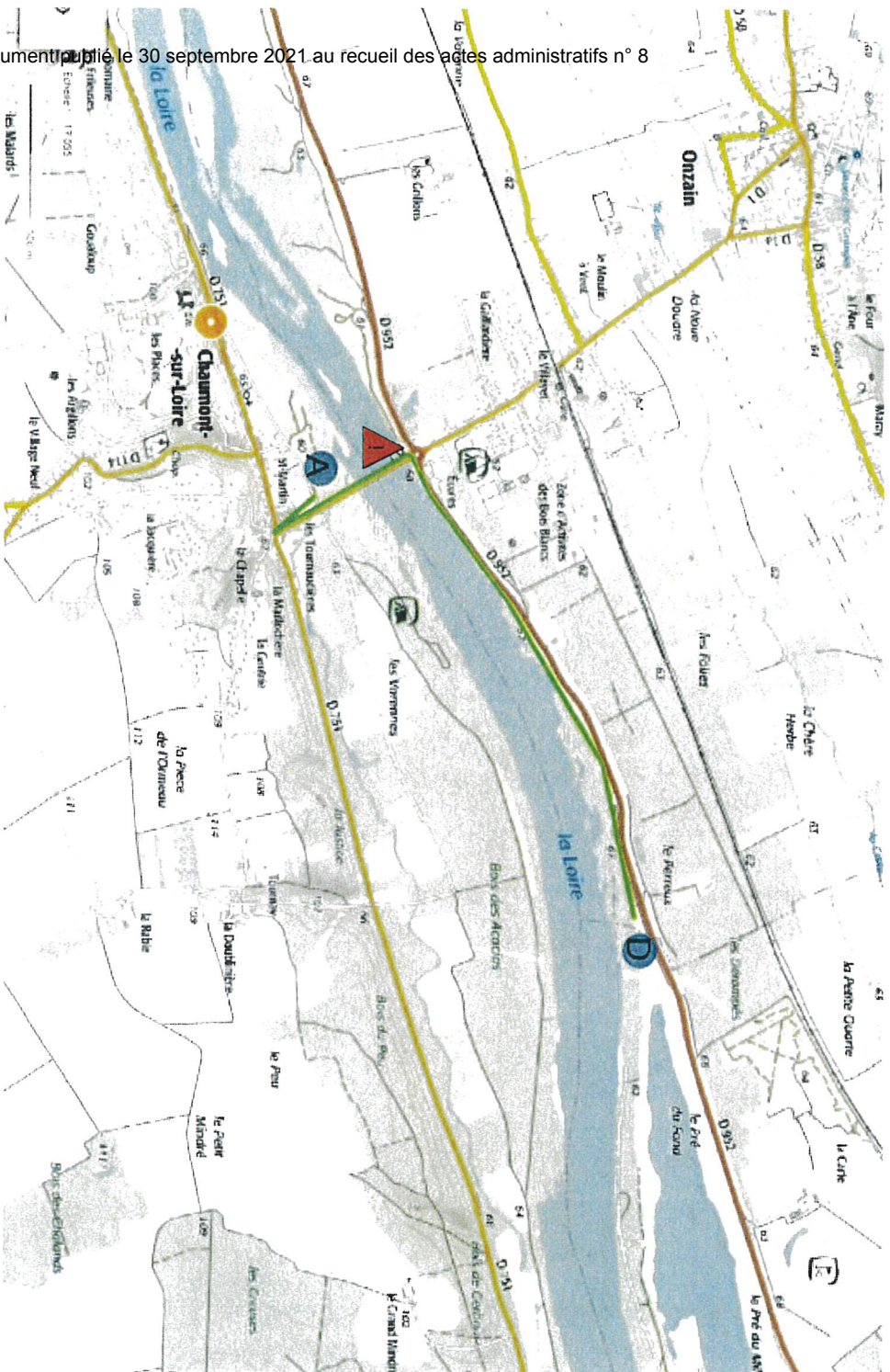

# Transhumance brebis le 28 août 2021

**D** Départ plan d'eau de la Ballastière vers 7h

**A** Arrivée prairies Chaumont/Loire vers 8h30

**A** intersection / traversée de route départementale Sécurisation avec gilets jaunes et panneaux

— Parcours prévu





**OBJET :**

RD n° 765 du PR 7+380 au PR 7+870 - Hors agglomération  
Commune de COUR-CHEVERNY  
Travaux pour la réalisation d'un giratoire  
Alternat par feux ou piquets K 10

**LE PRESIDENT DU CONSEIL DEPARTEMENTAL DE LOIR-ET-CHER**

**Vu** le code général des collectivités territoriales

**Vu** le code de la route

**Vu** l'arrêté interministériel du 24 novembre 1967, modifié et complété, relatif à la signalisation des routes et autoroutes

**Vu** l'instruction interministérielle sur la signalisation routière, modifiée et complétée, 1ère et 8ème parties

**Vu** le décret n° 2009-615 du 3 juin 2009 modifié portant inscription de la RD n° 765 dans la liste des voies classées à grande circulation

**Vu** l'arrêté préfectoral n° 41-2021-02-15-004 du 15 février 2021 portant délégation de signature à Monsieur Patrick SEAC'H, Directeur Départemental des Territoires de Loir-et-Cher

**Vu** l'arrêté en date du 30 juillet 2021 donnant délégation à Monsieur Philippe MILHOMME, Directeur adjoint de l'entretien routier et Adjoint au directeur des routes et des mobilités

**VU** l'avis favorable de la Direction Départementale des Territoires du Loir-et-Cher en date du 3 août 2021

**Vu** la demande de l'entreprise EUROVIA chargée de réaliser les travaux pour le compte du Conseil Départemental, en date du lundi 02 août 2021

**CONSIDERANT** qu'il est nécessaire de réduire la circulation à une voie afin de permettre l'exécution des travaux cités en objet

**ARRETE****ARTICLE 1 :**

Des panneaux d'information à l'attention des usagers seront mis en place 10 jours avant le début des travaux.

L'accès à la rue "du Stade" (entrée et sortie) depuis la RD 765 sera fermée à la circulation pendant toute la durée des travaux. Cette disposition fera l'objet d'un arrêté communal.

L'accès sera maintenu quelque soit le phasage des travaux pour assurer la continuité d'activité des entreprises locales.

*DIRECTION GENERALE ADJOINTE - AMENAGEMENT DU TERRITOIRE  
DIRECTION DES ROUTES*

## ARTICLE 2

### Phase 0 (Travaux préliminaires)

Dévoisement des réseaux, dépose des bordures, démolition des bétons et dévoisement de la circulation

Un alternat par feux tricolores ou par piquets K10 sera instauré sur la RD n° 765 du PR 7+380 au PR 7+870 durant 2 semaines entre le lundi 23 août 2021 et le vendredi 3 septembre 2021 de 08H00 à 17H30, à l'exception des jours hors chantier.

Pendant la durée des travaux :

- il sera interdit de stationner et de dépasser sur toute la longueur du chantier
- la vitesse limite à respecter sera de 50 km/h sur toute la longueur du chantier.

La durée du cycle des feux tricolores ne sera pas supérieure à **2** minutes. Si les feux tricolores de chantier ne s'avéraient pas capables d'écouler le trafic du fait de sa dissymétrie, l'entreprise sera tenue de procéder à un alternat manuel par piquets K10 dès que la file d'attente atteindra **100** mètres. La longueur de l'alternat ne sera pas supérieure à **100** mètres.

## ARTICLE 3

### Phase 1 (travaux du demi-anneau Nord)

Décapage, terrassement, assainissement, tranchée technique, couche de forme, bordures, trottoirs, fossé

Les voies de circulation de la RD n° 765 du PR 7+380 au PR 7+870 seront basculées, durant 8 semaines entre le lundi 30 août 2021 et le vendredi 22 octobre 2021 de 08H00 à 17H30, conformément à l'annexe jointe.

Un alternat manuel par piquets K10 sera instauré selon les nécessités des phases de travaux (déplacement balisage, entrée ou sortie d'engins, rabotage marquage, etc.) sur la RD n° 765 du PR 7+380 au PR 7+870 entre le lundi 30 août 2021 et le vendredi 22 octobre 2021 de 08H00 à 17H30.

La longueur de l'alternat ne sera pas supérieure à **100** mètres.

## ARTICLE 4

### Phase 2 (travaux du demi-anneau Sud)

Décapage, terrassement, assainissement, tranchée technique, couche de forme, bordures, trottoirs, fossé.

Les voies de circulation de la RD n° 765 du PR 7+380 au PR 7+870 seront basculées, durant 5 semaines entre le lundi 18 octobre 2021 et le vendredi 19 novembre 2021 de 08H00 à 17H30, conformément à l'annexe jointe.

Un alternat manuel par piquets K10 sera instauré selon les nécessités des phases de travaux (déplacement balisage, entrée ou sortie d'engins, rabotage marquage, etc.) sur la RD n° 765 du PR 7+380 au PR 7+870 entre le lundi 18 octobre 2021 et le vendredi 19 novembre 2021 de 08H00 à 17H30.

La longueur de l'alternat ne sera pas supérieure à **100** mètres.

## ARTICLE 5

### Phase 3 (anneau central)

Les voies de circulation de la RD n° 765 du PR 7+380 au PR 7+870 seront basculées de chaque côté du giratoire, durant 2 semaines, entre le lundi 22 novembre 2021 et le vendredi 3 décembre 2021 de 08H00 à 17H30, conformément à l'annexe jointe.



**ARTICLE 6****Phase 4 et 5 (reprofilage de la voirie hors giratoire)**

Un alternat par feux tricolores ou par piquets K10 sera instauré sur la RD n° 765 du PR 7+380 au PR 7+870 durant 2 semaines entre le lundi 29 novembre 2021 et le vendredi 10 décembre 2021 de 08H00 à 17H30, à l'exception des jours hors chantier.

Pendant la durée des travaux :

- il sera interdit de stationner et de dépasser sur toute la longueur du chantier
- la vitesse limite à respecter sera de 50 km/h sur toute la longueur du chantier.

La durée du cycle des feux tricolores ne sera pas supérieure à **2 minutes 20**. Si les feux tricolores de chantier ne s'avéraient pas capables d'écouler le trafic du fait de sa dissymétrie, l'entreprise sera tenue de procéder à un alternat manuel par piquets K10 dès que la file d'attente atteindra **100** mètres. La longueur de l'alternat ne sera pas supérieure à **100** mètres.

**ARTICLE 7****Phase 6**

Pour la phase finale comprenant des alternats de jour et des travaux durant une nuit avec déviation, un arrêté complémentaire sera pris ultérieurement.

**ARTICLE 8**

La signalisation réglementaire se rapportant au chantier sera mise en place par les soins de l'entreprise chargée des travaux et à ses frais.

La signalisation sera conforme à l'instruction interministérielle sur la signalisation routière (Livre I - Partie 8). Elle devra être adaptée en permanence à la nature des dangers et à l'importance des contraintes qui la justifie.

L'entreprise sera responsable :

- du maintien et du parfait entretien de la signalisation et de la réglementation de la circulation
- de tout incident ou accident résultant directement ou indirectement du non respect des prescriptions, objet du présent arrêté.

Dans le cadre des actions de surveillance du réseau confiées à la Division Routes Centre, celle-ci peut être amenée, en cas de signalisation non réglementaire ou inadaptée, à informer le maître d'ouvrage des difficultés générées, à interrompre le chantier ou à prendre toutes les mesures conservatoires nécessaires.

**ARTICLE 9 :**

La circulation pourra être rétablie sans préavis dans la mesure où l'état d'avancement des travaux le permettra.

**ARTICLE 10 :**

Le présent arrêté devra être affiché à chaque extrémité du chantier, au dos du premier panneau rencontré par l'utilisateur dans son sens de circulation (généralement AK5, AK14, ou KC1). Cet affichage ne devra en aucun cas masquer ou dénaturer la signification de la signalisation temporaire du chantier.

**ARTICLE 11 :**

Le présent arrêté sera publié au recueil des actes administratifs du Département (1). Un exemplaire sera adressé à :

- Conseil départemental de Loir-et-Cher - Chef de la Division Routes Centre - 55 rue Laplace - 41000 BLOIS

- Monsieur le Commandant du Groupement de Gendarmerie de Loir-et-Cher - 16 rue Signeux - 41013 BLOIS Cédex
- DOTC BEAUCE SOLOGNE - Responsable Transports - 5 avenue Montesquieu - BP 36704 - 45067 ORLEANS Cedex 2
- Entreprise EUROVIA - 10, rue de la Creusille - B.P 1322 - 41013 Blois Cedex
- Le Maire de la commune de COUR-CHEVERNY
- Direction Départementale des Territoires du Loir-et-Cher

Pour le Président du Conseil départemental  
et par délégation,

Signé électroniquement par  
: Philippe Michomme  
#signature#  
Date de signature :  
09/08/2021  
Qualité : Direction routes

*"Dans un délai de deux mois à compter de la présente notification, le présent arrêté peut faire l'objet des voies de recours de droit commun contre les décisions administratives. Celles-ci peuvent s'exercer :*

- soit directement auprès du Tribunal Administratif,*
- soit auprès du Président du Conseil départemental qui dispose d'un délai de deux mois pour statuer.*

*Au terme de ce délai, il est possible, dans les deux mois, de déposer un recours contentieux devant le Tribunal Administratif territorialement compétent."*



Le Président du Conseil départemental  
certifie que le présent acte a été  
affiché ou notifié le : 09/08/2021  
est exécutoire le : 09/08/2021

POUR LE PRESIDENT DU CONSEIL DEPARTEMENTAL  
*et par délégation*

Signé électroniquement par  
: Philippe M. Pomme  
Date de signature :  
09/08/2021  
Qualité : Direction routes

DIRECTION GENERALE ADJOINTE - AMENAGEMENT DU TERRITOIRE  
DIRECTION DES ROUTES

---

Conseil départemental de Loir-et-Cher - Hôtel du Département - Place de la République, 41020 Blois Cedex  
Tél : 02.54.58.41.41 - Fax : 02.54.58.42.21 - [www.le-loir-et-cher.fr](http://www.le-loir-et-cher.fr)

# Chantiers fixes

CF24

Alternat par signaux tricolores

Circulation alternée  
Route à 2 voies

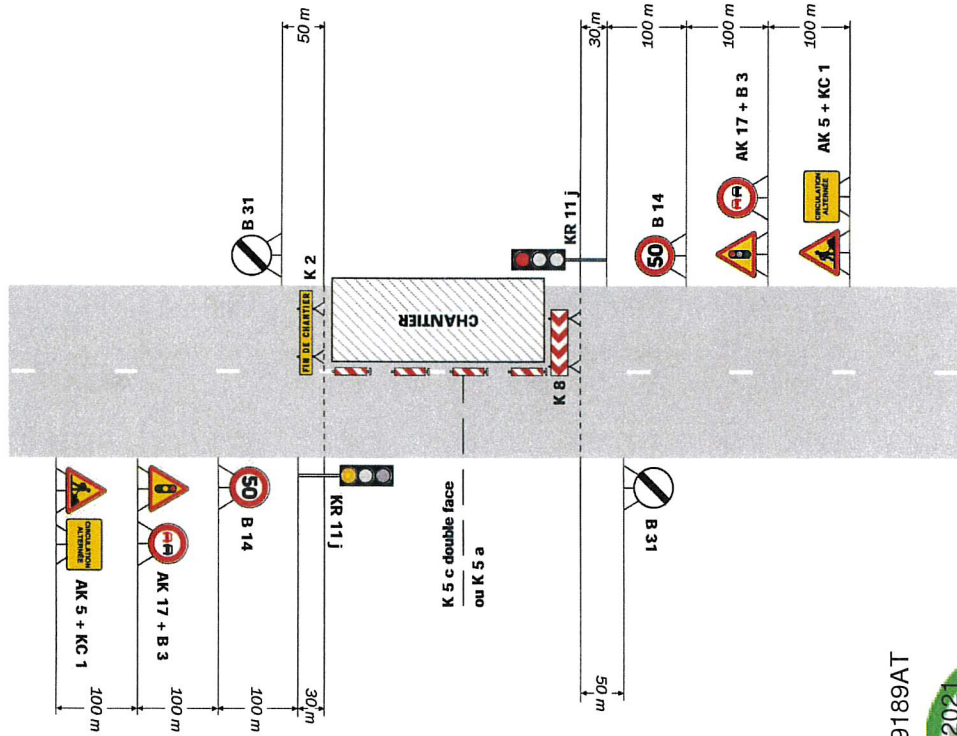

Remarque(s) :

- Un panneau B 14 de limitation de vitesse à 70 km/h peut éventuellement être intercalé entre les panneaux AK 5 et AK 17.

# Chantiers fixes

CF23

Alternat par piquets K 10

Circulation alternée  
Route à 2 voies

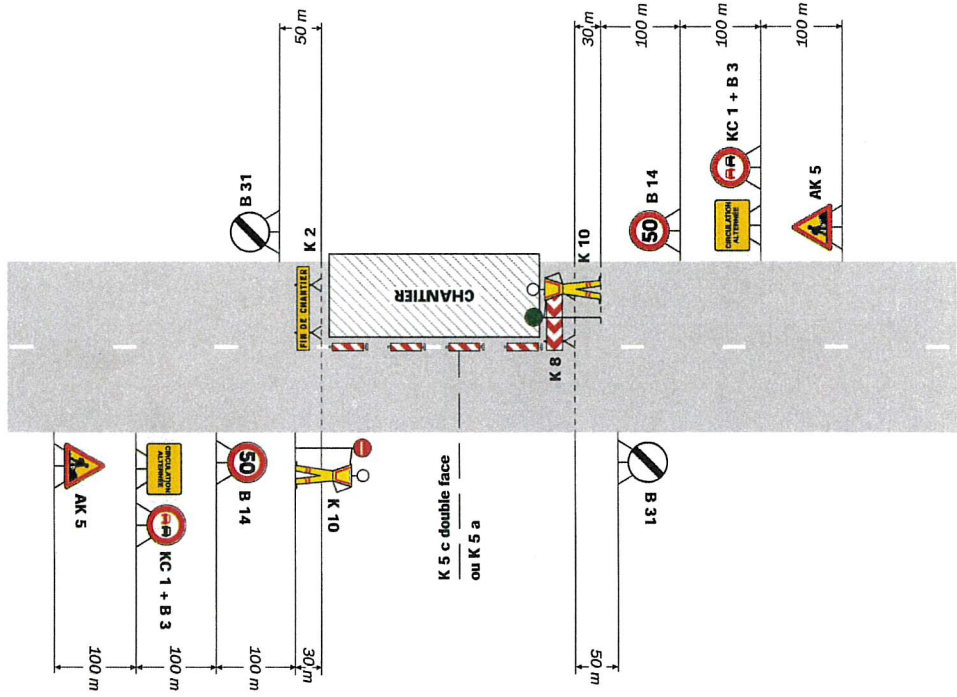

Remarque(s) :

- Dispositif applicable uniquement de jour et sous certaines conditions : Cf. Signalisation temporaire - Les alternats.
- Un panneau B 14 de limitation de vitesse à 70 km/h peut éventuellement être intercalé entre les panneaux AK 5 et KC 1.

DC219189AT





**OBJET :**

RD n° 951 du PR 3+925 au PR 3+975 - Hors agglomération  
Commune de SAINT-LAURENT-NOUAN  
Travaux de fouille sous accotement pour la réparation d'un fourreau télécom  
Alternat par feux ou piquets K 10

**LE PRESIDENT DU CONSEIL DEPARTEMENTAL DE LOIR-ET-CHER**

**Vu** le code général des collectivités territoriales

**Vu** le code de la route

**Vu** l'arrêté interministériel du 24 novembre 1967, modifié et complété, relatif à la signalisation des routes et autoroutes

**Vu** l'instruction interministérielle sur la signalisation routière, modifiée et complétée, 1ère et 8ème parties

**Vu** l'arrêté en date du 30 juillet 2021 donnant délégation à Monsieur Philippe MILHOMME, Directeur adjoint de l'entretien routier et Adjoint au directeur des routes et des mobilités

**Vu** la demande de l'entreprise FGC chargée de réaliser les travaux pour le compte de Orange, en date du mercredi 28 juillet 2021

**CONSIDERANT** qu'il est nécessaire de réduire la circulation à une voie afin de permettre l'exécution des travaux cités en objet

**ARRETE****ARTICLE 1 :**

Un alternat par feux tricolores ou par piquets K10 sera instauré sur la RD n° 951 du PR 3+925 au PR 3+975 durant 2 jours entre le lundi 09 août 2021 et le vendredi 20 août 2021 de 08H30 à 17H30, à l'exception des jours hors chantier.

Des panneaux d'information à l'attention des usagers seront mis en place 10 jours avant le début des travaux.

L'entreprise sera tenue de contacter la Division Routes Centre dès le début de son intervention.

*DIRECTION GENERALE ADJOINTE - AMENAGEMENT DU TERRITOIRE  
DIRECTION DES ROUTES*

**ARTICLE 2 :**

Pendant la durée des travaux :

- il sera interdit de stationner et de dépasser sur toute la longueur du chantier
- la vitesse limite à respecter sera de 50 km/h sur toute la longueur du chantier.

**ARTICLE 3 :**

La durée du cycle des feux tricolores ne sera pas supérieure à **2** minutes. Si les feux tricolores de chantier ne s'avéraient pas capables d'écouler le trafic du fait de sa dissymétrie, l'entreprise sera tenue de procéder à un alternat manuel par piquets K10 dès que la file d'attente atteindra **100** mètres. La longueur de l'alternat ne sera pas supérieure à **50** mètres.

**ARTICLE 4 :**

La signalisation réglementaire se rapportant au chantier sera mise en place par les soins de l'entreprise chargée des travaux et à ses frais.

La signalisation sera conforme à l'instruction interministérielle sur la signalisation routière (Livre I - Partie 8). Elle devra être adaptée en permanence à la nature des dangers et à l'importance des contraintes qui la justifie.

L'entreprise sera responsable :

- du maintien et du parfait entretien de la signalisation et de la réglementation de la circulation
- de tout incident ou accident résultant directement ou indirectement du non respect des prescriptions, objet du présent arrêté.

Dans le cadre des actions de surveillance du réseau confiées à la Division Routes Centre, celle-ci peut être amenée, en cas de signalisation non réglementaire ou inadaptée, à informer le maître d'ouvrage des difficultés générées, à interrompre le chantier ou à prendre toutes les mesures conservatoires nécessaires.

**ARTICLE 5 :**

La circulation pourra être rétablie sans préavis dans la mesure où l'état d'avancement des travaux le permettra.

**ARTICLE 6 :**

Le présent arrêté devra être affiché à chaque extrémité du chantier, au dos du premier panneau rencontré par l'usager dans son sens de circulation (généralement AK5, AK14, ou KC1). Cet affichage ne devra en aucun cas masquer ou dénaturer la signification de la signalisation temporaire du chantier.

**ARTICLE 7 :**

Le présent arrêté sera publié au recueil des actes administratifs du Département (1). Un exemplaire sera adressé à :

- Conseil départemental de Loir-et-Cher - Chef de la Division Routes Centre - 55 rue Laplace - 41000 - BLOIS
- Monsieur le Chef du Détachement des Territoires - Unité Motocycliste zone CRS - 85 rue Bergson - BP 209 - 37542 SAINT-CYR-SUR-LOIRE
- Monsieur le Commandant du Groupement de Gendarmerie de Loir-et-Cher - 16 rue Signeux - 41013 BLOIS cédex
- DOTC BEAUCE SOLOGNE - Responsable Transports - 5 avenue Montesquieu - BP 36704 - 45067 ORLEANS Cedex 2
- Entreprise FGC - 72, route de Longjumeau - 91160 BALLAINVILLIERS
- Le Maire de la commune de SAINT-LAURENT-NOUAN



Pour le Président du Conseil départemental  
et par délégation,

Signé électroniquement par  
: Philippe Michomme  
#Signature#  
Date de signature :  
06/08/2021  
Qualité : Direction routes

*"Dans un délai de deux mois à compter de la présente notification, le présent arrêté peut faire l'objet des voies de recours de droit commun contre les décisions administratives. Celles-ci peuvent s'exercer :*

- soit directement auprès du Tribunal Administratif,*
- soit auprès du Président du Conseil départemental qui dispose d'un délai de deux mois pour statuer.*

*Au terme de ce délai, il est possible, dans les deux mois, de déposer un recours contentieux devant le Tribunal Administratif territorialement compétent."*

document publié le 30 septembre 2021 au recueil des actes administratifs n° 8  
Le Président du Conseil départemental  
certifie que le présent acte a été  
affiché ou notifié le : 06/08/2021  
est exécutoire le : 06/08/2021

POUR LE PRESIDENT DU CONSEIL DEPARTEMENTAL  
*et par délégation*

Signé électroniquement par  
: Philippe Milhomme  
#signature#  
Date de signature :  
06/08/2021  
Qualité : Direction routes

DIRECTION GENERALE ADJOINTE - AMENAGEMENT DU TERRITOIRE  
DIRECTION DES ROUTES

# Chantiers fixes

CF24

Alternat par signaux tricolores

Circulation alternée  
Route à 2 voies

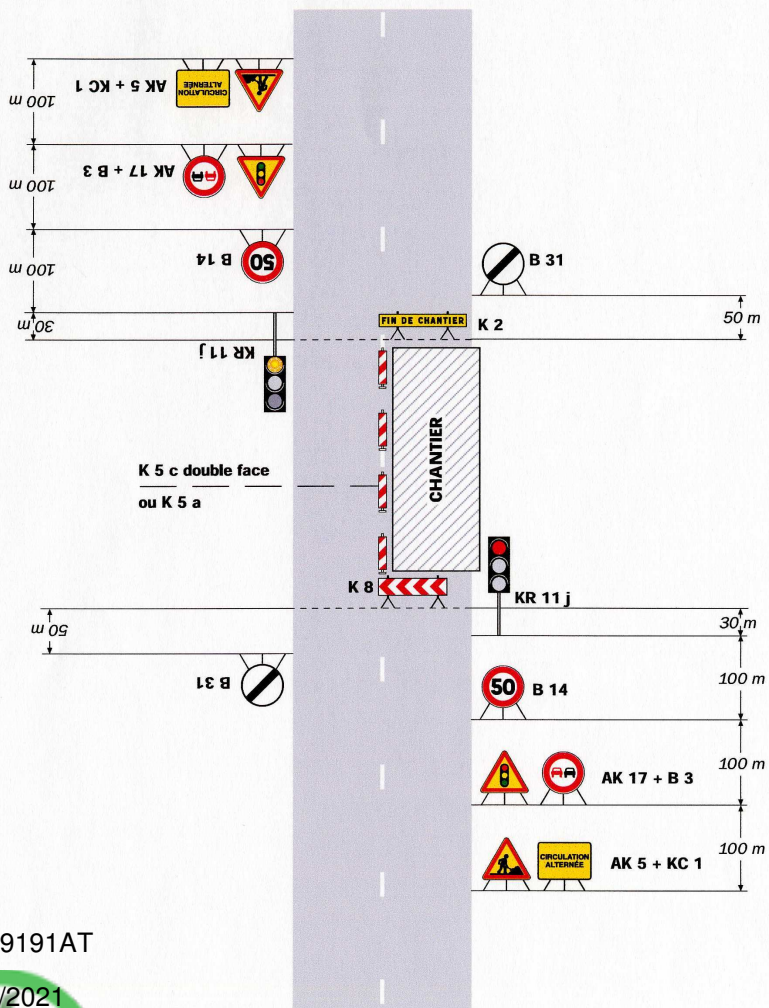

DC219191AT

06/08/2021

**Remarque(s) :**

- Schéma à appliquer notamment lorsque l'alternat doit être maintenu de nuit, en absence de visibilité réciproque. Pour le réglage des signaux tricolores : Cf. Signalisation temporaire - Les alternats.

- Un panneau B 14 de limitation de vitesse à 70 km/h peut éventuellement être intercalé entre les panneaux AK 5 et AK 17.

CF23

# Chantiers fixes

Alternat par piquets K 10

Circulation alternée  
Route à 2 voies

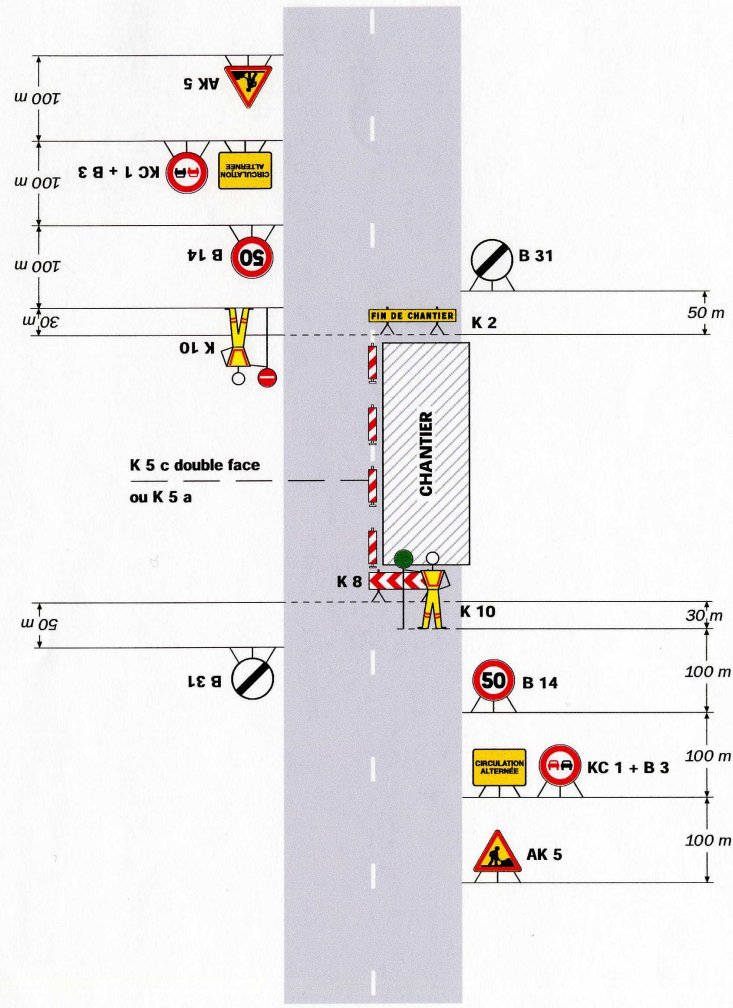

**Remarque(s) :**

- Dispositif applicable uniquement de jour et sous certaines conditions : Cf. Signalisation temporaire - Les alternats.

- Un panneau B 14 de limitation de vitesse à 70 km/h peut éventuellement être intercalé entre les panneaux AK 5 et KC 1.



**OBJET :**

RD n° 956 du PR 5+602 au PR 10+057 - Hors agglomération  
Communes de CELLETTES, MONT-PRES-CHAMBORD et  
SAINT-GERVAIS-LA-FORET  
Travaux départementaux d'entretien et d'exploitation Réfection de chaussée  
Réglementation de la circulation avec déviation et basculement de chaussée

**LE PRESIDENT DU CONSEIL DEPARTEMENTAL DE LOIR-ET-CHER**

**VU** le code général des collectivités territoriales

**VU** le code de la route

**VU** l'arrêté interministériel du 24 novembre 1967, modifié et complété, relatif à la signalisation des routes et autoroutes

**VU** l'instruction interministérielle sur la signalisation routière, modifiée et complétée, 1ère et 8ème parties

**VU** le décret n° 2009-615 du 3 juin 2009 modifié portant inscription de la RD n° 956 dans la liste des voies classées à grande circulation

**Vu** l'arrêté préfectoral n° 41-2021-02-15-004 du 15 février 2021 portant délégation de signature à Monsieur Patrick SEAC'H, Directeur Départemental des Territoires de Loir-et-Cher

**Vu** l'arrêté en date du 30 juillet 2021 donnant délégation à Monsieur Philippe MILHOMME, Directeur adjoint de l'entretien routier et Adjoint au directeur des routes et des mobilités

**VU** l'avis favorable de la Direction Départementale des Territoires du Loir-et-Cher en date du 4 août 2021

**VU** l'avis favorable de Monsieur le Maire de Cellettes en date du 5 août 2021

**VU** l'avis favorable de Monsieur le Maire de Saint Gervais la Forêt en date du 4 août 2021

**VU** la demande de l'entreprise EUROVIA chargée de réaliser les travaux pour le compte du Conseil départemental, en date du mercredi 04 août 2021

**CONSIDERANT** qu'il est nécessaire d'interdire la circulation des véhicules sur la RD n° 956 du PR 5+602 au PR 10+057 dans le sens Sud-Nord afin de permettre la réfection de chaussée d'une section endommagée de la déviation de Cellettes et que celle-ci peut être déviée sans difficulté

**CONSIDERANT** qu'il est nécessaire de basculer la circulation au droit du chantier sur la RD 956 dans le sens Nord-Sud afin de permettre la réfection de chaussée d'une section endommagée de la déviation de Cellettes

*DIRECTION GENERALE ADJOINTE - AMENAGEMENT DU TERRITOIRE  
DIRECTION DES ROUTES*

**ARRETE**

## Fermeture RD 956 sens Sud-Nord

**ARTICLE 1**

La circulation sera interdite à tous les véhicules ainsi qu'aux cyclistes et aux piétons sur la RD n° 956 dans le sens Sud-Nord du PR 5+602 au PR 10+057 durant 2 jours entre le lundi 16 août 2021 et le jeudi 19 août 2021 de 09H00 à 17H00.

Des panneaux d'information à l'attention des usagers seront mis en place 10 jours avant le début des travaux.

**ARTICLE 2**

Pendant la durée de l'interdiction de circulation, les véhicules seront déviés, dans un sens de circulation, par la RD 38, la voie communale de la Rozelle, la RD 77, la voie communale de Blois conformément au plan joint.

**ARTICLE 3**

La signalisation réglementaire se rapportant au chantier ainsi que celle relative à la déviation seront mises en place par les soins de la Division Routes Centre.

La signalisation sera conforme à l'instruction interministérielle sur la signalisation routière (Livre I - Partie 8). Elle devra être adaptée en permanence à la nature des dangers et à l'importance des contraintes qui la justifient.

## Basculement de la circulation de la RD 956 sens Nord-Sud

**ARTICLE 4**

La circulation sur la RD n° 956 dans le sens Nord-Sud du PR 8+400 au PR 8+850 sera basculée alternativement sur la voie droite puis celle de gauche durant 2 jours entre le lundi 16 août 2021 et le jeudi 19 août 2021 de 09H00 à 17H00.

**ARTICLE 5**

La circulation pourra être rétablie sans préavis dans la mesure où l'état d'avancement des travaux le permettra.

**ARTICLE 6**

Cet arrêté devra être affiché à chaque extrémité du dispositif de la déviation.

**ARTICLE 7**

Le présent arrêté sera publié au recueil des actes administratifs du Département (1). Un exemplaire sera adressé à :

- Conseil départemental de Loir-et-Cher - Chef de la Division Routes Centre - 55 rue Laplace - 41000 BLOIS
- ERC41 - Direction des Transports et des Mobilités Durables - 15, mail Clouseau - 41000 BLOIS
- Monsieur le Commandant du Groupement de Gendarmerie de Loir-et-Cher - 16 rue Signeux - 41013 BLOIS Cedex
- Monsieur le Chef du Détachement des Territoires - Unité Motocycliste zone CRS - 85 rue Bergson - BP 209 - 37542 SAINT-CYR-SUR-LOIRE
- DOTC BEAUCE SOLOGNE - 5 avenue Montesquieu - BP 367047 - 45067 ORLEANS cédex 2
- Le Maire de la commune de CELLETES
- Le Maire de la commune de MONT-PRES-CHAMBORD
- Le Maire de la commune de SAINT-GERVAIS-LA-FORET

- document publié le 30 septembre 2021 au recueil des actes administratifs n° 8
- Entreprise EUROVIA - 10, rue de la Creusille - B.P. 1522 - 41013 Blois cedex
  - Monsieur le Médecin-Chef du SAMU - Mail Pierre Charlot - 41000 BLOIS
  - Monsieur le Directeur Départemental du Service Départemental d'Incendie et de Secours de Loir-et-Cher - 11-13 avenue Gutenberg  
- BP 31059 - 41010 BLOIS Cedex
  - Direction Départementale des Territoires du Loir-et-Cher
  - Kéolis Blois 22 rue Laplace 41000 Blois
  - Agence Azalis 3 rue du Commerce 41000 Blois
  - Agglopolys 1 rue Honoré de Balzac - CS 4318 - 41043 Blois Cedex - à l'attention du Responsable du Département Transport

Pour le Président du Conseil départemental  
et par délégation,

Signé électroniquement par  
: Philippe Milhomme  
#signature#  
Date de signature :  
06/08/2021  
Qualité : Direction routes

*"Dans un délai de deux mois à compter de la présente notification, le présent arrêté peut faire l'objet des voies de recours de droit commun contre les décisions administratives. Celles-ci peuvent s'exercer :*

- soit directement auprès du Tribunal Administratif,
- soit auprès du Président du Conseil départemental qui dispose d'un délai de deux mois pour statuer.

*Au terme de ce délai, il est possible, dans les deux mois, de déposer un recours contentieux devant le Tribunal Administratif territorialement compétent."*



document publié le 30 septembre 2021 au recueil des actes administratifs n° 8  
Le Président du Conseil départemental  
certifie que le présent acte a été  
affiché ou notifié le : 06/08/2021  
est exécutoire le : 06/08/2021

POUR LE PRESIDENT DU CONSEIL DEPARTEMENTAL  
*et par délégation*

Signé électroniquement par  
: Philippe Milhomme  
#signature#  
Date de signature :  
06/08/2021  
Qualité : Direction routes

DIRECTION GENERALE ADJOINTE - AMENAGEMENT DU TERRITOIRE  
DIRECTION DES ROUTES

## Chantier CF 15

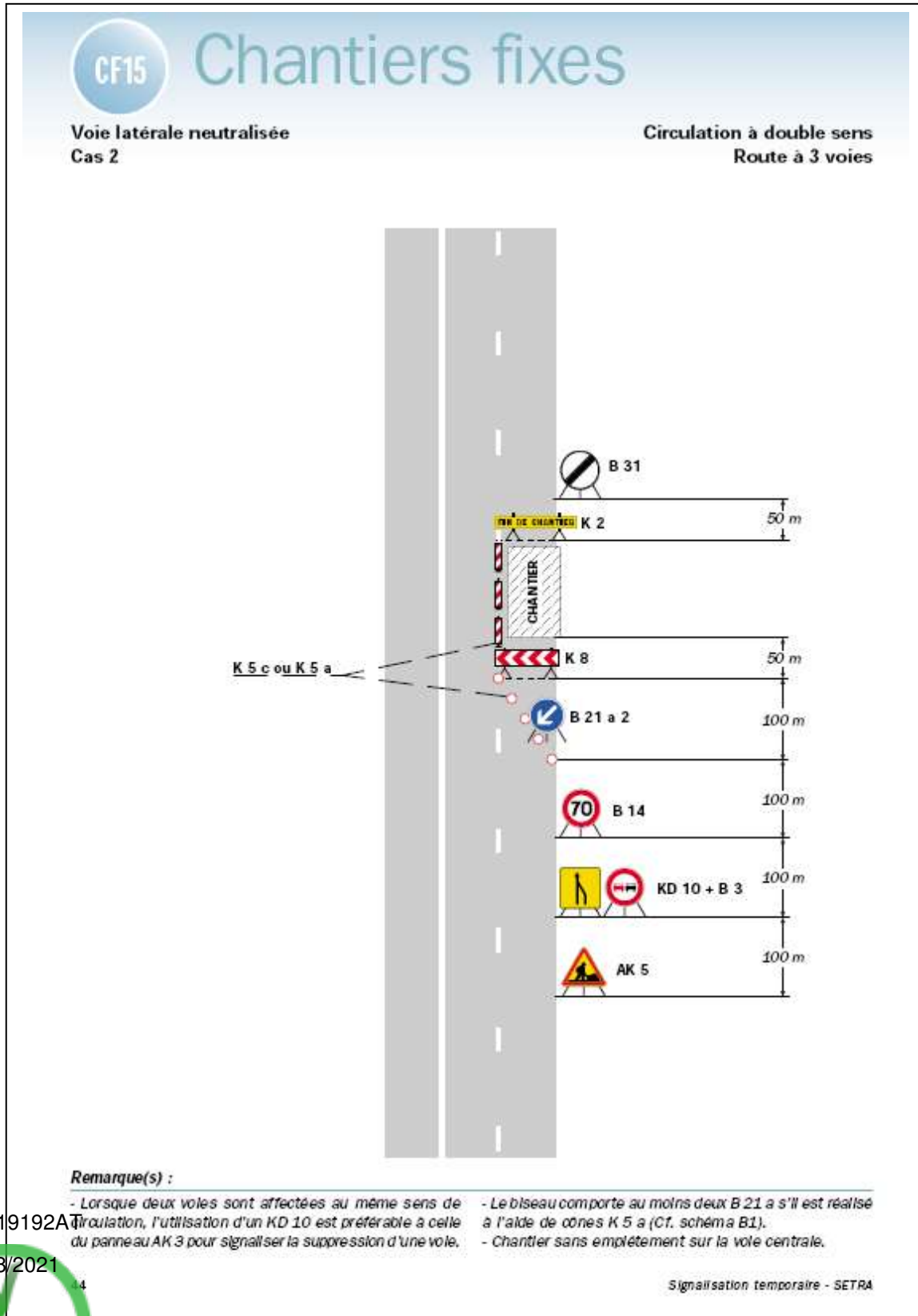





# RD 956 Déviation pour travaux de réfection de chaussée

← Déviation du giratoire M. Leroux vers La Patte d'Oie

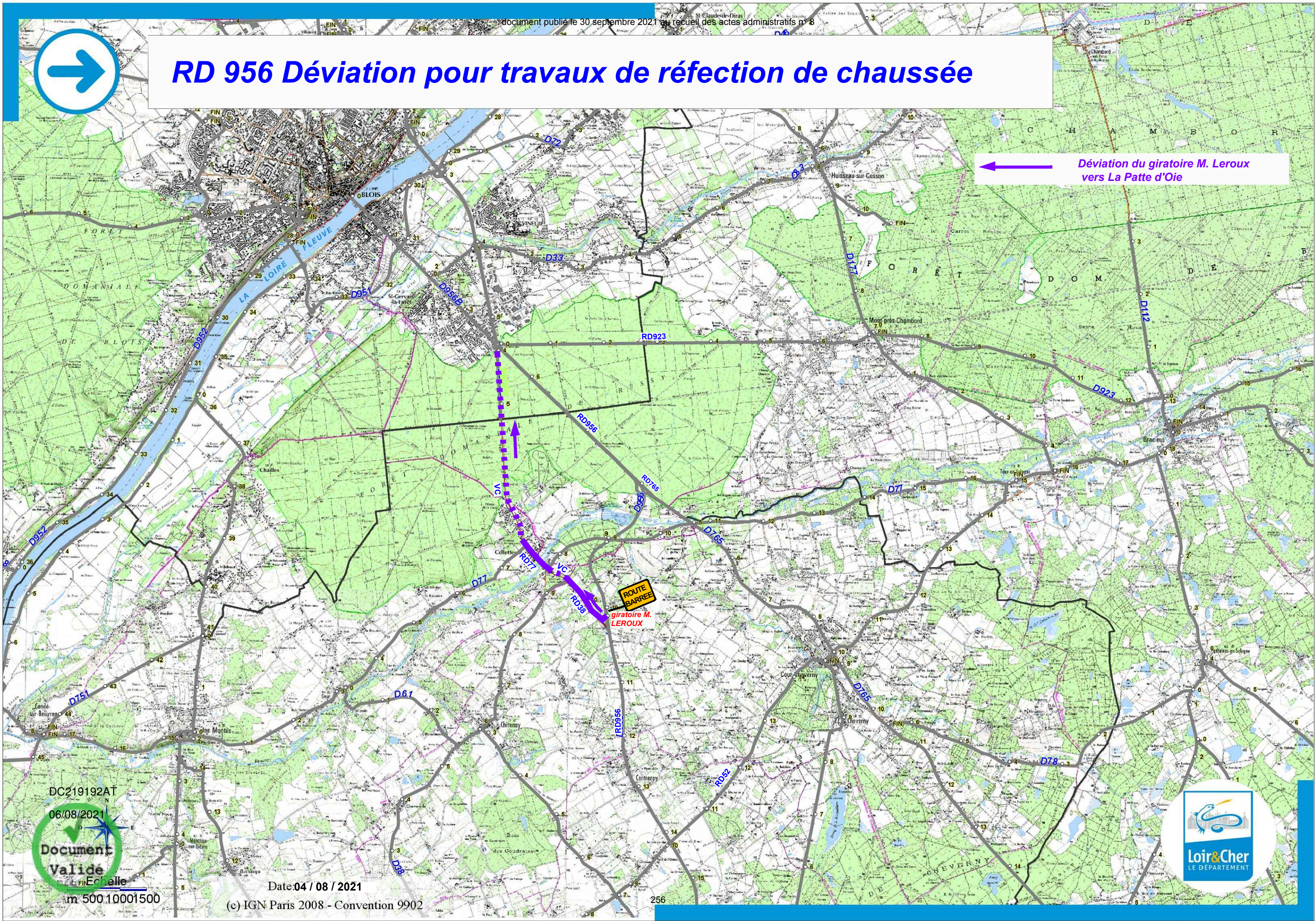

DC219192AT

06/08/2021

Document Valide

Echelle

m 500 1000 1500

Date: 04 / 08 / 2021

(c) IGN Paris 2008 - Convention 9902





**OBJET :**

RD n° 925 du PR 33+600 au PR 33+700 - Hors agglomération  
Commune de VILLENY  
Travaux de pose d'un poteau pour le raccordement d'un client au réseau  
Télécom  
Alternat par feux ou piquets K 10

**LE PRESIDENT DU CONSEIL DEPARTEMENTAL DE LOIR-ET-CHER**

**Vu** le code général des collectivités territoriales

**Vu** le code de la route

**Vu** l'arrêté interministériel du 24 novembre 1967, modifié et complété, relatif à la signalisation des routes et autoroutes

**Vu** l'instruction interministérielle sur la signalisation routière, modifiée et complétée, 1ère et 8ème parties

**Vu** l'arrêté en date du 30 juillet 2021 donnant délégation à Monsieur Philippe MILHOMME, Directeur adjoint de l'entretien routier et Adjoint au directeur des routes et des mobilités

**Vu** la demande de l'entreprise CIRCET - PARTENAIRES chargée de réaliser les travaux pour le compte de Orange, en date du vendredi 13 août 2021

**CONSIDERANT** qu'il est nécessaire de réduire la circulation à une voie afin de permettre l'exécution des travaux cités en objet

**ARRETE****ARTICLE 1 :**

Un alternat par feux tricolores ou par piquets K10 sera instauré sur la RD n° 925 du PR 33+600 au PR 33+700 durant 1 jour entre le lundi 30 août 2021 et le vendredi 03 septembre 2021 .

L'entreprise sera tenue de contacter la Division Routes Centre dès le début de son intervention.

*DIRECTION GENERALE ADJOINTE - AMENAGEMENT DU TERRITOIRE  
DIRECTION DES ROUTES*

**ARTICLE 2 :**

Pendant la durée des travaux :

- il sera interdit de stationner et de dépasser sur toute la longueur du chantier
- la vitesse limite à respecter sera de 50 km/h sur toute la longueur du chantier.

**ARTICLE 3 :**

La durée du cycle des feux tricolores ne sera pas supérieure à **2** minutes. Si les feux tricolores de chantier ne s'avéraient pas capables d'écouler le trafic du fait de sa dissymétrie, l'entreprise sera tenue de procéder à un alternat manuel par piquets K10 dès que la file d'attente atteindra **100** mètres. La longueur de l'alternat ne sera pas supérieure à **100** mètres.

**ARTICLE 4 :**

La signalisation réglementaire se rapportant au chantier sera mise en place par les soins de l'entreprise chargée des travaux et à ses frais.

La signalisation sera conforme à l'instruction interministérielle sur la signalisation routière (Livre I - Partie 8). Elle devra être adaptée en permanence à la nature des dangers et à l'importance des contraintes qui la justifie.

L'entreprise sera responsable :

- du maintien et du parfait entretien de la signalisation et de la réglementation de la circulation
- de tout incident ou accident résultant directement ou indirectement du non respect des prescriptions, objet du présent arrêté.

Dans le cadre des actions de surveillance du réseau confiées à la Division Routes Centre, celle-ci peut être amenée, en cas de signalisation non réglementaire ou inadaptée, à informer le maître d'ouvrage des difficultés générées, à interrompre le chantier ou à prendre toutes les mesures conservatoires nécessaires.

**ARTICLE 5 :**

La circulation pourra être rétablie sans préavis dans la mesure où l'état d'avancement des travaux le permettra.

**ARTICLE 6 :**

Le présent arrêté devra être affiché à chaque extrémité du chantier, au dos du premier panneau rencontré par l'usager dans son sens de circulation (généralement AK5, AK14, ou KC1). Cet affichage ne devra en aucun cas masquer ou dénaturer la signification de la signalisation temporaire du chantier.

**ARTICLE 7 :**

Le présent arrêté sera publié au recueil des actes administratifs du Département (1). Un exemplaire sera adressé à :

- Conseil départemental de Loir-et-Cher - Chef de la Division Routes Centre - 55 rue Laplace - 41000 BLOIS
- Monsieur le Chef du Détachement des Territoires - Unité Motocycliste zone CRS - 85 rue Bergson - BP 209 - 37542 SAINT-CYR-SUR-LOIRE
- Monsieur le Commandant du Groupement de Gendarmerie de Loir-et-Cher - 16 rue Signeux - 41013 BLOIS Cédex
- DOTC BEAUCE SOLOGNE - Responsable Transports - 5 avenue Montesquieu - BP 36704 - 45067 ORLEANS Cedex 2
- Entreprise CIRCET - PARTENAIRES - 22, rue du Colombier - 37700 Saint-Pierre des Corps
- Le Maire de la commune de VILLENY



Pour le Président du Conseil départemental  
et par délégation,

Signé électroniquement par  
: Philippe Milhomme  
Date de signature :  
19/08/2021  
Qualité : Direction routes

*"Dans un délai de deux mois à compter de la présente notification, le présent arrêté peut faire l'objet des voies de recours de droit commun contre les décisions administratives. Celles-ci peuvent s'exercer :*

- soit directement auprès du Tribunal Administratif,*
- soit auprès du Président du Conseil départemental qui dispose d'un délai de deux mois pour statuer.*

*Au terme de ce délai, il est possible, dans les deux mois, de déposer un recours contentieux devant le Tribunal Administratif territorialement compétent."*

document publié le 30 septembre 2021 au recueil des actes administratifs n° 8  
Le Président du Conseil départemental  
certifie que le présent acte a été  
affiché ou notifié le : 19/08/2021  
est exécutoire le : 19/08/2021

POUR LE PRESIDENT DU CONSEIL DEPARTEMENTAL  
*et par délégation*

Signé électroniquement par  
: Philippe Milhomme  
Date de signature :  
19/08/2021  
Qualité : Direction routes

DIRECTION GENERALE ADJOINTE - AMENAGEMENT DU TERRITOIRE  
DIRECTION DES ROUTES



# Chantiers fixes

CF24

Alternat par signaux tricolores

Circulation alternée  
Route à 2 voies

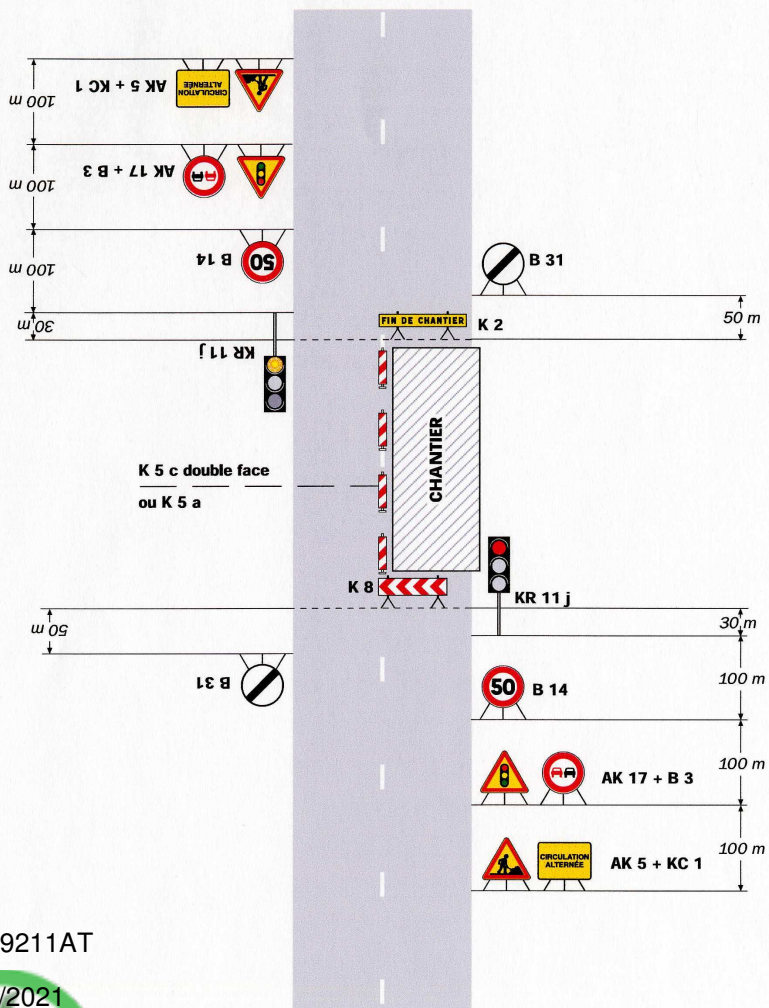

DC219211AT

19/08/2021

Remarque(s) :

- Schéma à appliquer notamment lorsque l'alternat doit être maintenu de nuit, en absence de visibilité réciproque. Pour le réglage des signaux tricolores : Cf. Signalisation temporaire - Les alternats.

- Un panneau B 14 de limitation de vitesse à 70 km/h peut éventuellement être intercalé entre les panneaux AK 5 et AK 17.

Routes bidirectionnelles - Edition 2000

53

CF23

# Chantiers fixes

Alternat par piquets K 10

Circulation alternée  
Route à 2 voies

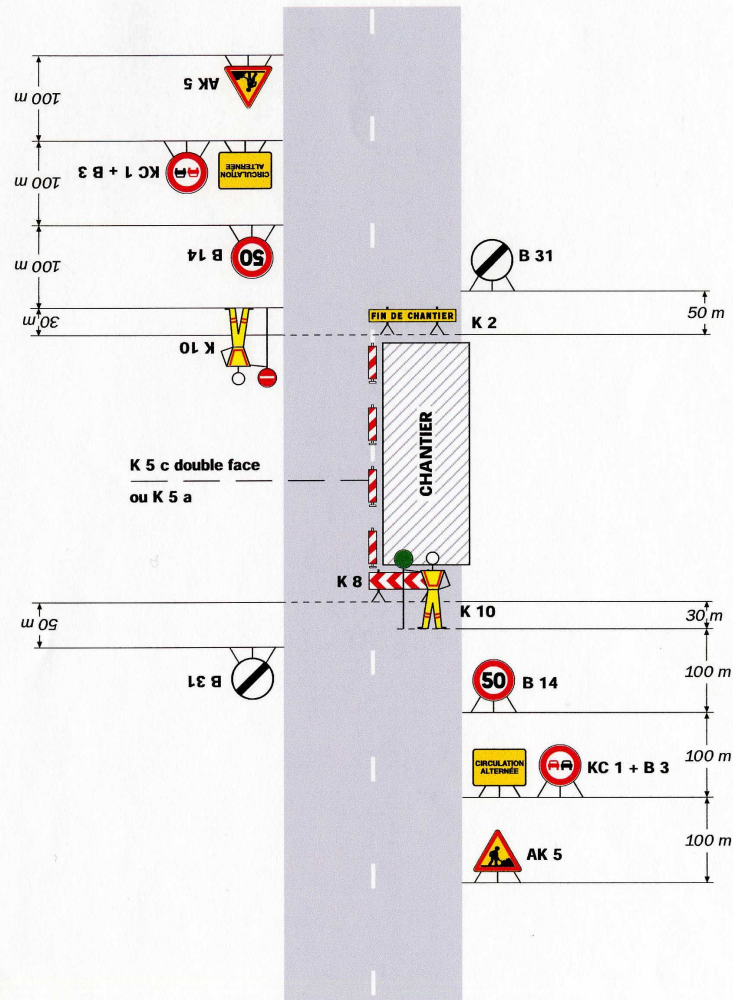

Remarque(s) :

- Dispositif applicable uniquement de jour et sous certaines conditions : Cf. Signalisation temporaire - Les alternats.

- Un panneau B 14 de limitation de vitesse à 70 km/h peut éventuellement être intercalé entre les panneaux AK 5 et KC 1.

Signalisation temporaire - SETRA

52